

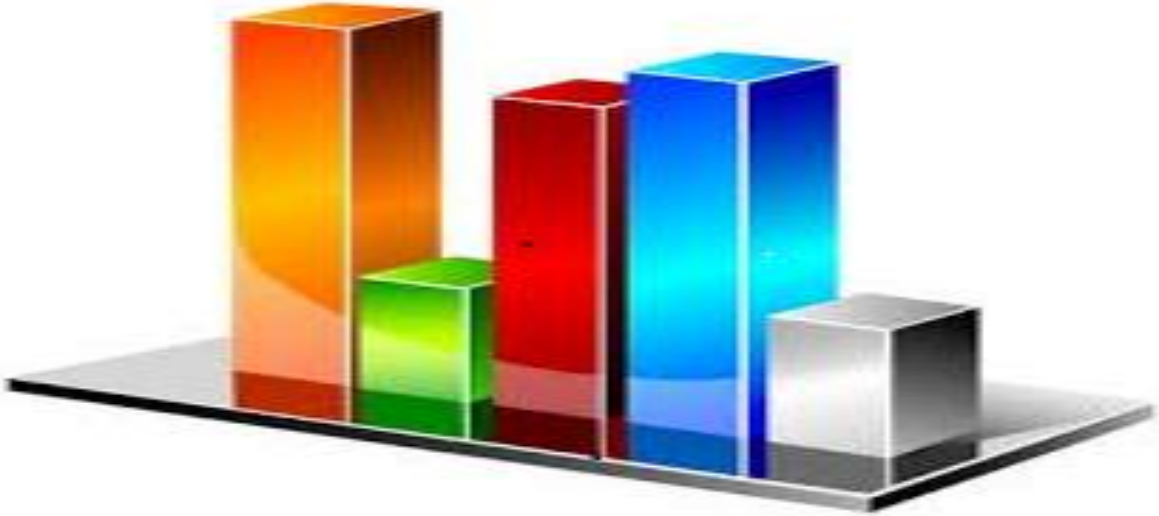

الجمهورية اليمنية
وزارة الصحة العامة والسكان
قطاع التخطيط والتنمية
الادارة العامة للمعلومات والبحوث الصحية

التقرير الإحصائي الصحي السنوي للعام 2012

Annual Statistical Health Report





التقسيم الإداري لليمن حسب محافظات الجمهورية.

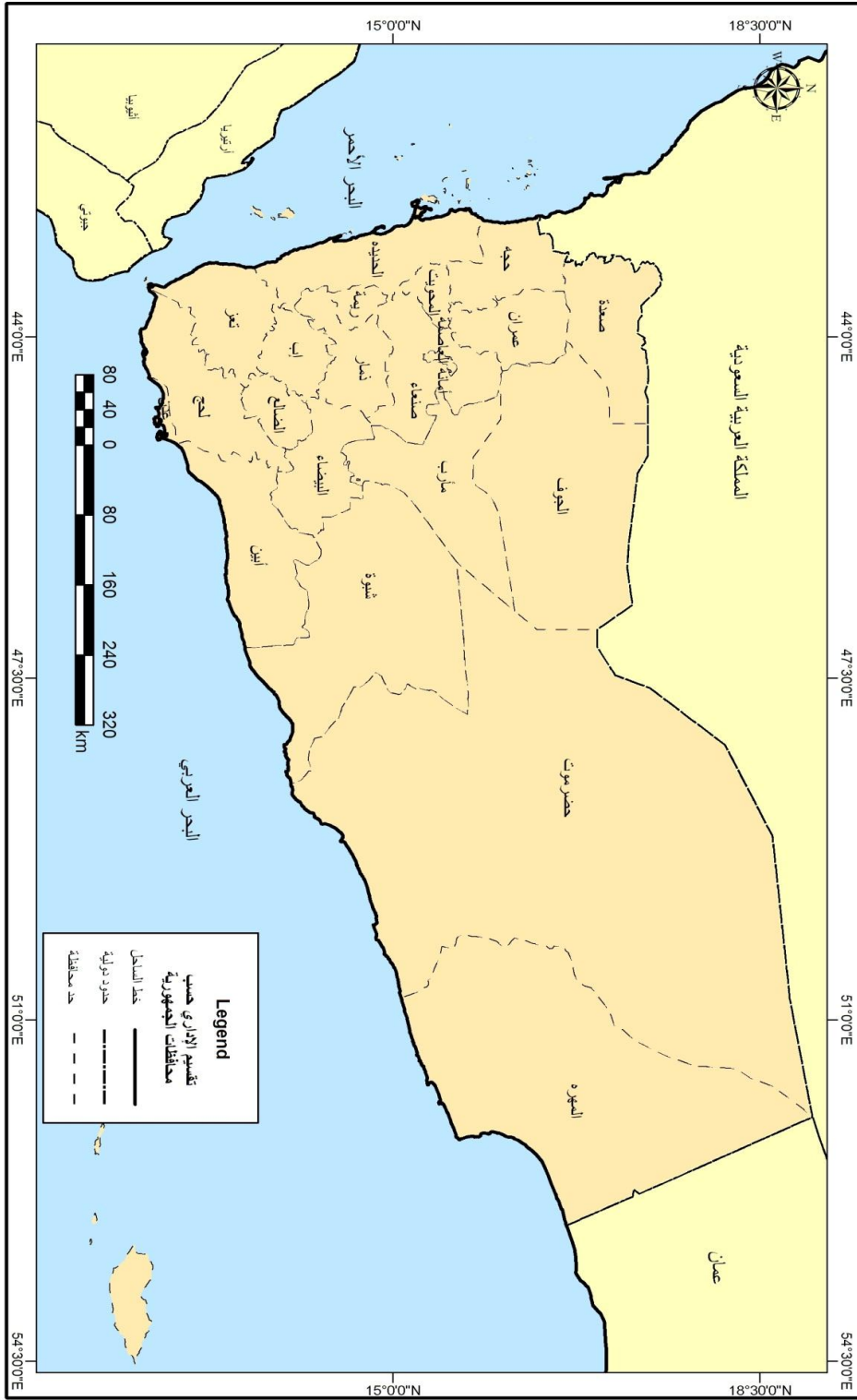

Legend

تقسيم الإداري حسب محافظات الجمهورية

خط الساحل

حدود دولية

حد محافظة

يشهد القطاع الصحي خلال هذه الفترة السابقة أحداث صحية يرافقها كثير من المشاكل بسبب الأحداث التي مرت بها بلادنا والتي أدت إلى تدني في تقديم الخدمات الصحية وبالتالي حصل التدهور في المؤشرات الصحية ، بالإضافة إلى صعوبة تنفيذ المسح الصحي الوطني الديموغرافي الذي كان من المزمع تنفيذه خلال هذه السنة حيث كان من المؤمل إمداد الوزارة بمعلومات وبيانات حديثة تعكس الوضع الصحي والديموغرافي ويستفيد منها القطاع الصحي في بناء الخطط الإستراتيجية على مختلف المستويات .

مع ذلك فإن الإدارة العامة للمعلومات والبحوث سعت جاهدة إلى الحصول على البيانات والمعلومات قدر المستطاع وبالإمكانات المتوفرة خلال الظروف التي مرت بها بلادنا من أجل إصدار التقرير الإحصائي السنوي 2011. أن العمل الإحصائي يعد من الركائز الأساسية لوزارة الصحة وتولي القيادة السياسية وقيادة الوزارة أهمية قصوى في تطوير العمل الإحصائي وكذا نظام المعلومات الصحية من أجل تعزيزه ورفع الوزارة بالكوادر المتخصصة التي يعتمد عليها وتزويد الإدارة المركزية بالمعدات والبرامج اللازمة لتسهيل عملية التواصل بين الوزارة والمحافظات من أجل سرعة الحصول على المعلومات والبيانات في أسرع وقت.

أن إصدار التقرير الإحصائي السنوي خلال هذا العام تم بصعوبة شديدة نتيجة للظروف الراهنة وكذا صعوبة وصول التقارير في وقتها المناسب حيث تأخرت بعض المحافظات والمستشفيات في إيصال التقارير في الوقت المحدد لها.

وأنتهز هذه الفرصة لتقديم الشكر لقطاع التخطيط والتنمية الصحية ممثلة بوكيل القطاع د/ جمال ناشر على رعايته واهتمامه بالمعلومات والبحوث وإصدار المؤشرات الصحية الموحدة على مستوى الوزارة من أجل توحيد المعلومة والحد من وجود أكثر من جهة تصدر المؤشرات والبيانات الصحية والتي تؤدي إلى نوع من التداخل سوى في الاختصاصات أو المهام وعدم الاعتماد على أي من هذه الجهات، كما لا يفوتني أن أشكر الإدارة العامة للمعلومات والبحوث على جهودهم الحثيثة في إصدار التقرير الإحصائي السنوي للعام 2011 م .

أ.د/ أحمد قاسم العنسي
وزير الصحة العامة والسكان

بسم الله الرحمن الرحيم

أن قطاع التخطيط والتنمية الصحية يعمل جاهداً على توفير المعلومات والبيانات الحديثة التي تخدم القطاع الصحي بمختلف فروعها ومستوياته حيث عكف قطاع التخطيط والتنمية الصحية على الأعداد للمسح الوطني الصحي الديموغرافي 2010-2011م من أجل تحديث قاعدة البيانات الصحية والمتمثلة بالموشرات الصحية والديموغرافية التي تعكس الوضع الصحي لليمن ومدى التقدم في تقديم الخدمات وتغطية السكان بالخدمات الصحية الوقائية والعلاجية ومكافحة الأوبئة من أجل الوصول إلى تحقيق أهداف الخطة الخمسية وأهداف الألفية وخطة مكافحة الفقر، ولكن نتيجة للظروف التي مرت بها بلادنا أدت إلى تأجيل هذا المسح لحين عودت الظروف المناسبة إلى البلاد وبالتالي البدء في تنفيذ المسح والوطني الصحي الديموغرافي 2012-2013 حيث و الوزارة جاهزة للعمل الفعلي للمسح بدأ بمرحلة تحديث الإطار لعينة المسح وانتهاء بمحلة جمع البيانات والتحليل وإصدار التقرير الأولي والنهائي.

ونؤكد على أن قطاع التخطيط والتنمية ممثلاً بالإدارة العامة للمعلومات والبحوث هو المصدر الوحيد و المسنول الأول على إصدار المؤشرات الصحية لضمان صحة ومصداقية هذه المؤشرات وكذا تحديثها باستمرار لكي تكون في متناول الجميع سوى قيادة الوزارة أ و المانحين أ و الباحثين وجميع المهتمين بالقطاع الصحي . أن قطاع التخطيط والتنمية يأخذ على عاتقه توحيد نظام المعلومات الصحية الذي كان يعاني من وجود عدة أنظمة مختلفة في كثير من المحافظات كل بحسب ما يتوفر لديه من تمويل ودعم مما أدى إلى تباين مخرجات هذه الأنظمة المختلفة

أن ما تقوم به الإدارة العامة للمعلومات والبحوث بالتعاون مع البرامج المركزية من أجل توحيد نظام المعلومات يعتبر خطوة جيدة من أجل ربط الوزارة بالبرامج. عن طريق شبكة معلومات متطورة حتى تتوفر المعلومة بطريقة سريعة وموحدة على مختلف المستويات. أن قطاع التخطيط والتنمية الصحية يولي عملية نشر البيانات أهمية قصوى من خلال إصدار التقارير السنوية والمطويات الصحية و تقارير المسوحات والدراسات المختلفة ونتائجها ونشرها على موقع الوزارة أنللكتروني أولاً بأول من أجل خدمة كافة مستخدمي المعلومات الصحية والمانحين داخلياً وخارجياً. يأسف قطاع التخطيط والتنمية في هذا التقرير على عدم احتواءه على بيانات للقطاع الخاص حيث لم يقوم القطاع الخاص بتوفير البيانات مع وجودها لديهم وذلك لقيام مصلحة الضرائب بملاحقتها على ضوء ماتم نشره في التقارير السابقة للأعوام 2007 م، 2008م و 2009م 2010م أن عملية إصدار التقرير الإحصائي السنوي لهذا العام يعتبر تحدي كبير سوى لقطاع التخطيط والتنمية أو للإدارة العامة للمعلومات والبحوث وذلك بسبب الظروف الاستثنائية التي مرت بها بلادنا لهذا العام وتأخر كثير منها في الوصل في الوقت المحدد ومع ذلك تضاعفت الجهود في قيادة الوزارة من أجل إصدار التقرير في وقت مناسب . لا يسعني إلا أن اشكر قيادة الوزارة ممثلة بمعالني وزير الصحة العامة والسكان على دعمه المستمر لنا في إصدار هذا التقرير بصورة مشرفة ، كما لا يفوتني أن اشكر كل من عمل وساهم في إصدار هذا التقرير وأخص بالشكر مدير عام للمعلومات والبحوث على هذا العمل الجيد الذي هو ثمرة جهود طاقمه العاملين في الإدارة، وأتمنى أن يتواصل إصدار التقرير في الأعوام القادمة وغيره من الأعمال الإحصائية والبحثية خدمة لنظامنا الصحي الوطني

وكيل قطاع التخطيط والتنمية الصحية

د. جمال ثابت ناشر

الحمد لله رب العالمين والصلاة والسلام على خاتم الأنبياء والمرسلين سيدنا محمد وعلى آله وصحبه أجمعين. إنه لمن دواعي سروري أن أقدم لكم الكتاب الإحصائي السنوي للعام 2011م الذي يلقي الضوء على خدمات الرعاية الصحية والتي تعتبر ثمرة من ثمار التعاون المثمر والبناء بين كافة القطاعات الصحية على مستوى الجمهورية والتي تعمل مجتمعة في منظومة متناغمة للارتقاء بالخدمات الصحية التي تقدمها الحكومة لكل مواطن على ثرى بلادنا .

وهذا الكتاب الإحصائي السنوي يحتوي على الإحصاءات والمؤشرات الحيوية الخاصة بالجمهورية و يلقي الضوء على الموارد الصحية ويوضح الزيادة المستمرة في عدد المستشفيات والمراكز والمرافق الصحية كي تتلاءم مع زيادة عدد السكان .

وقد واجهه الإدارة العامة للمعلومات والبحوث الكثير من الصعاب والتحديات الكبيرة في سبيل جمع البيانات المنشورة من جميع المحافظات والبرامج الراسية والجهات الأخرى نتيجة للظروف الصعبة التي مرت بها بلادنا، وعدم اكتراث مكاتب الصحة بالمحافظات والإدارات والبرامج الراسية بأهمية نشر البيانات وإصدار التقرير السنوي والمطوية التي تحوي مؤشرات مختارة يستفيد منها الباحثين ومتخذي القرار والماتحين.

وكذلك تواجهه الإدارة العامة للمعلومات والبحوث مشكلة كبيرة من قبل البرامج الراسية والمحافظات المدعومة من الماتحين حيث تقوم البرامج الراسية بإرسال التقارير إلى الجهات المانحة والتي تدعمهم مالياً وفنياً ولا يتم موافاة الجهة المركزية المختصة (الإدارة العامة للمعلومات والبحوث) بالبيانات والمعلومات والذي يؤدي إلى نقص في المعلومات والبيانات برغم من التواصل المستمر مع القطاعات والبرامج بشكل دوري لذلك نتمى مستقبلاً تجاوز هذه المعضلة لما فيه المصالح العام.

يتم نشر هذا التقرير إلكترونياً عبر موقع الوزارة الإلكتروني www.moh.gov.ye وكذا موقع الوزارة على الحكومة ألالكترونية وكمننتمى أن يتم إصدار هذا التقرير مطبوعاً حتى يتسنى لنا نشره وتوزيعه على أكبر قدر من المستفيدين من لبيانات القطاع الصحي

ونأمل أن يكون هذا الكتاب الإحصائي السنوي مرشدا للعاملين في كافة القطاعات الصحية المختلفة والباحثين لدراسة المؤشرات الصحية العلاجية والوقائية للسكان، ومتابعة ما توصلت إليه الجمهورية من تطور ملموس في الخدمات الصحية سانلا المولى العلي القدير أن يوفقتنا جميعاً إلى ما يحب ويرضا وأن يجعل عملنا كله خالصاً لوجه الكريم . إنه سميع مجيب .

مدير عام المعلومات والبحوث

د. عبدالجبار علي الغيثي

هذا الكتاب ..
يجسد عرض البيانات الإحصائية عن الوضع الصحي والموارد والخدمات الصحية باليمن في صورة مفصلة ومبسطة تساعد متخذي القرار على التخطيط والتقييم والمتابعة السليمة، ويحتوي هذا الكتاب على الأبواب التالية :

الفهرس Index

| | |
|-----|--|
| 8 | نبذة مختصرة عن اليمن |
| 11 | المؤشرات الديمغرافية |
| 24 | المؤشرات الصحية |
| 29 | الموارد الصحية |
| 43 | الخدمات الصحية |
| 44 | أقسام الرقود و قياس الأسرة |
| 76 | العمليات الجراحية و نشاط أقسام الطواري |
| 95 | نشاط المختبرات و الأشعة |
| 129 | الامراض حسب التصنيف الدولي |
| 185 | البرامج الصحية |
| 207 | المجلس اليمني للتخصصات |
| 222 | القطاع الخاص |

هذا وقد قامت إدارة الإحصاء بعرض الكتاب الإحصائي على شبكة الإنترنت على موقع الوزارة

www.moh.gov.y

نبذة مختصرة عن اليمن

نبذة جغرافية

تقع اليمن في الركن الجنوبي الغربي من شبه الجزيرة العربية، وتحظى بموقع إستراتيجي هام بحكم إطلالتها على البحر الأحمر من الغرب وخليج عدن وبحر العرب من الجنوب ويحدها من الشرق سلطنة عمان والمملكة العربية السعودية تحدها من الشمال ، فتضاريسها الطبيعية تتنوع بين السهول الساحلية الجنوبية والغربية والمناطق الجبلية المحاذية، ثم العمق الصحراوي شمالا إلى الربع الخالي

المساحة والكثافة

مساحة اليمن تتجاوز 555,000 كيلومتر مربع مع المساحة الخالية
كثافة السكان: هي 35 لكل كيلومتر مربع مؤهولة

عدد السكان

بلغ عدد سكان اليمن تقديريا في عام 2011م (23,833000) نسمة.

الأسم الرسمي

الجمهورية اليمنية.

العاصمة والمدن الرئيسية

مدينة صنعاء هي عاصمة الجمهورية اليمنية

المدن الرئيسية هي: صنعاء (العاصمة)- عدن (العاصمة الاقتصادية والتجارية)- الحديدة -حضرموت - تعز

الموانئ

سبعة موانئ دولية منها: عدن - الحديدة - حضرموت- المخاء - الصليف - النشطون.

العملة المتداولة

العملة المتداولة في اليمن هي الريال وتتألف من مائة فلس، وتصدر على هيئة عملة نقدية معدنية و ورقية. العملة الورقية موجودة على فئات 1000، 500، 250، 200، 100 و 50 ريال يمني. العملة المعدنية موجودة على فئات 20 و 10 و 5 ريال.

اللغة

اللغة العربية هي اللغة الرسمية والأولى في البلاد أما اللغة الإنجليزية تعتبر اللغة الثانية.

الدين

الدين الإسلام هو الدين الرسمي

الأرض (اليابسة)

الأقاليم الرئيسية الثلاثة تمتد بشكل عام تمتد موازية للبحر الأحمر وخليج عدن وتحتوي على سهل ساحلي ضيق، المرتفعات اليمنية تبعد مسافة أطول إلى داخل البلاد، وأرض واسعة صحراوية مرتفعة مستوية السطح في الجزء الشمالي من البلاد. تمتد نحو الجنوب من المملكة العربية السعودية بمحاذاة البحر الأحمر هي تهامة، وهي عبارة عن سهل ساحلي ضيق يتراوح بعرض 15 إلى 25 ميل (25 إلى 40 كم). على طول خليج عدن يوجد سهل ساحلي بعرض 5 إلى 10 أميال (8 إلى 16 كم) وغير متواصل. تهامة غرب اليمن تندمج نحو الغرب مع المرتفعات التي تصل ارتفاعها بين 1500 و 5000 قدم (450 إلى 1500م) بينما تمتد هذه المرتفعات تمتد إلى أقصى الشرق، تفصلها أحواض وديانية، شاملة وادي حضرموت المتدفق طوال العام. مرتفعات شمال اليمن هي إقليم صحراوي رملي امتداد جنوبي للربع الخالي للمملكة العربية السعودية والذي يغطي حوالي نصف البلاد.

التقسيم الجغرافي

تتميز اليمن بتنوع مظاهر السطح ولذلك تم تقسيمها إلى خمسة أقاليم جغرافية رئيسية هي

إقليم السهل الساحلي

ويمتد بشكل منقطع على طول السواحل اليمنية حيث تقطعه الجبال والهضاب التي تصل مباشرة إلى مياه البحر في أكثر من مكان ولذلك فإن إقليم السهل الساحلي لليمن يشتمل على السهول التالية:

سهل تهامة -

سهل تبن-أبين -

سهل ميفعه أحور -

السهل الساحلي الشرقي ويقع ضمن محافظة المهرة -

ويتميز إقليم السهل الساحلي بمناخ حار طول السنة مع أمطار قليلة تتراوح بين 50-100 ملم سنوياً إلا أنه يعتبر إقليمًا زراعياً هاماً وخاصة سهل تهامة وذلك ناشئ عن كثرة الأودية التي تخترق هذا الإقليم وتصب فيها السيول الناشئة عن سقوط الأمطار على المرتفعات الجبلية.

إقليم المرتفعات الجبلية

يمتد هذا الإقليم من أقصى حدود اليمن شمالاً وحتى أقصى الجنوب وقد تعرض هذا الإقليم لحركات تكتونية نجم عنها انكسارات رئيسية و ثانوية بعضها يوازي البحر الأحمر وبعضها الآخر يوازي خليج عدن ونجم عنها هضاب قافزة حصرت بينها أحواضاً جبلية تسمى قيعاناً أو حقولاً.

والإقليم غني بالأودية السطحية التي تحدها إلى كتل ذات جوانب شديدة الانحدار وتستمر كجدار جبلي يطل على سهل تهامة بحروف وسفوح شديدة الانحدار، وتعد جبال هذا الإقليم الأكثر ارتفاعاً في شبه الجزيرة العربية يتجاوز وسطي ارتفاعها 2000م وتصعد قممها لأكثر من 3500م وتصل أعلى قمة فيها إلى 3666م في جبل النبي شعيب.

ويقع خط تقسيم المياه في هذا الجبال حيث تنحدر المياه عبر عدد من الوديان شرقاً وغرباً وجنوباً ومن أهم هذا الوديان وادي مور -حرض-زبيد-سهام-وادي رسيان وهذه تصب جميعها في البحر الأحمر أما الوديان التي تصب في خليج عدن والبحر العربي فأهمها وادي تبن و وادي بناء و وادي حضرموت.

إقليم الأحواض الجبلية

يتمثل هذا الإقليم في الأحواض والسهول الجبلية الموجودة في المرتفعات الجبلية وأغلبها يقع في القسم الشرقي من خط تقسيم المياه الممتد من أقصى الشمال إلى أقصى الجنوب وأهمها قاع يريم - ذمار - عبر - وحوض صنعاء - عمران - صعده.

إقليم المناطق الهضبية

تقع إلى الشرق والشمال من إقليم المرتفعات الجبلية وموازية لها لكنها تتسع أكثر باتجاه الربع الخالي وتبدأ بالانخفاض التدريجي وينحدر السطح نحو الشمال والشرق انحداراً لطيفاً وتشكل معظم سطح هذا الإقليم من سطح صخري صحراوي تمر فيه بعض الأودية وخاصة وادي حضرموت ووادي حريب.

إقليم الصحراء

وهو إقليم رملي يكاد يخلو من الغطاء النباتي باستثناء مناطق مجاري مياه الأمطار التي تسيل فيها بعض سقوطها على المناطق الجبلية المتاخمة للإقليم ويتراوح ارتفاع السطح هنا بين 500-1000 م فوق مستوى سطح البحر وينحدر دون انقطاع تضاريسي ملحوظ باتجاه الشمال الشرقي إلى قلب الربع الخالي.

والمناخ هنا قاس يمتاز بحرارة عالية والمدى الحراري الكبير والأمطار النادرة والرطوبة المنخفضة.

مجموعة الجزر اليمنية

تنتشر في المياه الإقليمية في اليمن كثير من الجزر ولها تضاريسها ومناخها وبيئتها الخاصة أكثر هذه الجزر تقع في البحر الأحمر من أهمها جزيرة كمران وهي أكبر جزيرة مأهولة في البحر الأحمر وجزر أرخبيل حنيش وجزيرة ميون وهي ذات موقع استراتيجي في مضيق باب المندب البوابة الجنوبية للبحر الأحمر ومن أهم الجزر في البحر العربي أرخبيل سقطرى والتي تعتبر جزيرة سقطرى أكبر جزر هذا الأرخبيل والذي يشمل إضافة إلى جزيرة سقطرى جزر سمحه ودرسه وعبد الكوري وتتميز جزيرة سقطرى بكثرة تنوعها الحيوي حيث تقدر نباتات سقطرى على اليابسة بحوالي 680 نوعاً.

المناخ :

تتداخل الفصول الأربعة بحيث تبد كما لو كان فصلين فقط ويتنوع المناخ في اليمن وفقاً لتنوع التضاريس الجغرافية فيمتد فصل الصيف من أبريل حتى سبتمبر ويكون المناخ معتدلاً في المناطق المرتفعة (الجبلية) فيما يكون الجو حاراً رطباً في المناطق الساحلية والجزر، بينما يمتد فصل الشتاء من أكتوبر حتى مارس ويسود المناخ البارد في المناطق الجبلية والمعتدل في المناطق الساحلية والجزر .

أجمالاً يكون المناخ في اليمن صحراوي حار ورطب عن الشريط الساحلي ومعتدل في الجبال.

المؤشرات الديمغرافية

Demographic Indicators

أولاً: المؤشرات الصحية العامة:

وتتصف المؤشرات السكانية والاجتماعية والبيئية والاقتصادية والتغذوية بالتدني حيث .:

يعتبر الفقر التحدي الأبرز الذي يواجه سكان الجمهورية اليمنية ومنتشر بأكثر في المناطق الريفية فنجد الأغلبية معدمين وليس لهم مصادر دخل إذ أن النشاط الرئيسي للسكان الزراعة التقليدية المعتمدة على مياه الأمطار ذات الدخل المحدود وتربية الحيوانات.

ترتفع معدلات الأمية وخاصة في الريف وبين الفتيات أكثر من الذكور.

معدلات التغطية بالمياه والصرف الصحي والكهرباء متدنية.

1- المؤشرات الديمغرافية (الخصائص السكانية):

يتزايد عدد سكان المحافظة من سنة إلى أخرى حيث أظهرت نتائج التعداد السكاني لعام 2004م أن إجمالي عدد السكان بلغ 19685161 نسمة ونسبة النمو قدرها 3.2% وفقاً لمعدل الزيادة الطبيعي، فقد وصل السكان لعام 2012م 24526703 نسمة تقريباً. والتي ستزيد الأعباء على كاهل الاقتصاد الوطني وعلى مستوى دخل الفرد مما يزيد من مخاطر دخوله في دائرة الفقر وقد يتطلب موارد إضافية لمواجهة ذلك .

كما تبين نتائج التعداد لعام 2004م ومسح ميزانية الأسرة 2005/2006م أن المجتمع يتميز بتوزيع نوعي شبة متساوي وتركيب عمري فتي إذ تقدر نسبة السكان حسب الفئات

نسبة للذين تقل أعمارهم عن 15 سنة حوالي 41.6% من إجمالي السكان .

نسبة للذين تقع أعمارهم من (15 - 64) سنة حوالي 55.3% من إجمالي السكان .

أما نسبة للذين يقعون من عمر 65 سنة فأكثر حوالي 3.3% من إجمالي السكان .

أما توقع الحياة عند الميلاد فتم حسابه كمؤشر وطني لعدم توفر البيانات لأنه يحتاج إلى مسح فحسب تعداد 2004م فكان قيمة المؤشر الإجمالي 61.08.

2- مؤشرات الإحصاءات الحيوية :

تعاني الجمهورية اليمنية من بيانات تسجيل الوفيات الحيوية (الولادات - الوفيات) من تدني مستوى شمولها لأسباب كثيرة عادة ما تكون مرتبطة بضعف منظومة السجل المدني بكافة مقوماته والبعض الآخر مرتبطة بتدني الوعي لدى المواطنين بأهمية تسجيل هذه الوفيات ونظرا لعدم توفر تلك البيانات تم وضع بيانات مؤشرات الإحصاءات الحيوية كمعدلات وطنية حسب نتائج التعداد 2004 ومسح الأسرة و المسح العنقودي متعدد المؤشرات باستثناء نسبة المواليد حديثي الولادة بوزن أقل من 2500 ج تم جمعه من المرافق الصحية فحسب نتائج تعداد 2004م يشير أن معدل المواليد الخام بلغ 39.7 لكل 1000 نسمة ومعدل الوفيات الخام بلغ 9.1 لكل 1000 نسمة، وأما ما يتعلق بمعدل وفيات الأطفال الرضع مادون العام فإنها لا زالت مرتفعة في اليمن إذ تصل إلى 78.2 وفاة لكل 1000 مولود حي معدل وفيات الامهات 366 لكل 100000 ولادة حية .

ويشير نتائج مسح صحة الأسرة لعام 2005م أن معدل وفيات الأطفال حديثي الولادة (اقل من 28 يوم) 37 وفاة لكل 1000مولود حي.

أما وفيات الأطفال دون الخامسة من العمر فهذا المؤشر يضم المؤشرات السابقة بالإضافة إلى الأطفال من سنة إلى أربع فحسب نتائج التعداد 2004م ومسح صحة الأسرة 2005م أشارت أن وفيات الأطفال دون الخامسة من العمر بلغ 92.32 لكل 1000مولود حي .

أظهرت نتائج التعداد إن 2004م أن معدل الخصوبة مازال مرتفعا حيث يصل إلى 6.1 مما يؤدي إلى زيادة في وفيات الأمهات فقد وصل إلى 365 وفاة لكل 100000 الف ولادة حية فارتفاع تلك المؤشرات تشكل ضغط على الموارد وزيادة في الطلب على الخدمات الصحية.

يشير مسح صحة الأسرة لعام 2003م أن نسبة قصر القامة (الطول بالنسبة للعمر) بلغ 53% ونسبة النحافة (الوزن بالنسبة للطول) عند الأطفال بلغ 12.4%.

3- المؤشرات الاجتماعية والاقتصادية:

تعتبر الحالة التعليمية من أهم الخصائص السكانية لارتباطها بالعديد من المحددات الديموغرافية والاقتصادية والاجتماعية ، كما تعتبر عامل مؤثر في اتجاهات السكان نحو العديد من المظاهر المتصلة بالصحة العامة والسكان مثل السلوك الإيجابي واستخدام وسائل تنظيم الأسرة ولاسيما صحة الأم والطفل ، فمعدلات الأمية ما تزال مرتفعة وخاصة في الريف وبين الإناث أكثر من الذكور فقد بلغ نسبة الأمية بين السكان 40.7% مؤشر وطني (60.0% إناث - 21.3% ذكور) حسب نتائج مسح ميزانية الأسرة 2005/2006م .

كما أن نسبة انتشار التدخين بين البالغين من سن 15 سنة وما فوق بلغ 23.7% من إجمالي السكان في نفس الفئة العمرية فهذا مؤشر وطني حسب مسح الأسرة 2003م.

ومعدل الفقر العام حسب التعداد 2004م بلغ حوالي 34% كمؤشر وطني، ويعتبر الفقر التحدي الأبرز الذي يواجه سكان المحافظة ومنتشر أكثر في المناطق الريفية فنجد الأغلبية معدمين وليس لهم مصادر دخل إذ أن النشاط الرئيسي للسكان الزراعة التقليدية المعتمدة على مياه الأمطار مما يجعلهم من الفئات ذات الدخل المحدود .:

المؤشرات الديموغرافية

Demographic Indicators

| الفئات | 2012 | Population |
|----------------------------------|--------|--------------------------------------|
| إجمالي عدد السكان بالآلاف | 24,527 | (2007 estimated)Population no./1000 |
| السكان الذكور بالآلاف | 12,485 | .Males Pop |
| السكان الإناث بالآلاف | 12,042 | .Females Pop |
| نسبة النوع | 103.7 | Sex Ratio |
| معدل النمو السنوي للسكان | 3% | Pop. Growth rate % |
| نسبة السكان حسب الفئات | | pop.by age group% |
| 0 - 14 | 41.6 | 0-14 |
| 15-64 | 55 | 15-64 |
| 65 | 3 | 65 |
| توقع الحياة عند الميلاد بالسنوات | | (years)Life expectancy at birth |
| الذكور | 60.17 | Males |
| الإناث | 62.03 | Females |
| كلا الجنسين | 61.08 | Both Sexes |

المصدر الجهاز المركزي لإحصاء

الإحصاءات الحيوية

Vital Statistics

| المؤشر | 2012 | Indicator |
|---|------|--|
| معدل المواليد الخام لكل 1000 نسمة * | 39.7 | .Crude Birth Rate / 1000 Pop |
| معدل الوفيات الخام لكل 1000 نسمة * | 9 | Crude Death Rate / 1000 Pop |
| معدل وفيات الأطفال الرضع *** | 68.5 | Infant Mortality Rate /1000 |
| معدل وفيات الأطفال أقل من 5 سنوات *** | 78.2 | Under 5years Mortality Rate /1000 |
| معدل وفيات الأمهات (لكل 100.000 ولادة حية)** | 366 | Maternal Mortality Rate (per 100,000 Life |
| معدل الخصوبة الكلية * | 6.1 | Total Fertility Rate |
| المناطق الحضرية * | 4.8 | Urban |
| المناطق الريفية * | 6.7 | Rural |
| قصر القامة * | 53.1 | Stunting |
| نسبة المواليد بوزن أقل من 2500g * | 45.6 | Underweight |
| نسبة النحافة عند الأطفال * | 12.4 | Wasting |

* المصدر التعداد العام للسكان والمساكن 2004م

** مسح صحة الأسرة 2003م

*** المسح العنقودي متعدد المؤشرات 2006م

مؤشرات اجتماعية واقتصادية

Economic & Social Indicators

| Indicator | 2012 | المؤشر |
|--|-------|--|
| GDP per capita US\$ Exchange rate | 926 | نصيب الفرد من الناتج المحلي إجمالي (دولار) |
| Total expenditure on health (per capita (US\$ exchange rate (2007 (| 57.41 | إجمالي الإنفاق على الصحة للفرد |
| Public expenditure on health (per (capita | 15.23 | إجمالي الإنفاق الحكومي على الصحة للفرد |
| Total expenditure on health as % of GDP | 5.63 | نسبة إجمالي الإنفاق على الصحة للدخل القومي |
| Public expenditure on health as %of total expenditure | 27 | نسبة الإنفاق الحكومي العام على الصحة من الإجمالي العام على الصحة |
| Out-of-pocket expenditure as % of total health expenditure | 66.33 | نسبة ما يصرفه للفرد على الصحة من الإنفاق على الصحة |
| Ministry of health budget as % of government budget | 3.58 | نسبة ميزانية وزارة الصحة من الميزانية الحكومية |
| Population with sustainable access to % improved water Source | 59 | السكان المتوفر لهم مياه صحية |
| Population with access to improved % sanitation | 23 | السكان المتوفر لهم وسائل صرف صحي |
| Smoking prevalence among adults | 18 | المدخنين |
| Male | 27 | ذكور |
| Female | 10 | إناث |
| Poverty Rate | 34 | معدل الفقر |

تقرير الحسابات الوطنية الصحية 2007

مؤشرات المراضة

Morbidity Indicator

| Disease | 2012 | الأمراض |
|--------------------------|---------|----------------------------|
| Non Bloody Diarrhea | 239,566 | الإسهال |
| Typhoid & Paratyphoid | 46,510 | التيفويد والبارا تيفويد |
| T.B | 3321 | السل |
| HIV/AIDS | 261 | الأيذز |
| Malaria | 153790 | الملاريا |
| Cholera | 0 | الكوليرا |
| Hemorrhagic. Fevers | 4,847 | الحميات النزفية |
| Rabies | 1,333 | داء الكلب |
| Meningococcal meningitis | 192 | التهاب السحايا الوبائي |
| Hepatitis A | 5,705 | التهاب الكبد الوبائي (أ) |
| Diphtheria | 0 | الدفتيريا |
| Hepatitis B.C | 1,752 | التهاب الكبد الوبائي (ب،ج) |
| AFP/Polio | 0 | شلل الأطفال الرخوي الحاد |

المصدر: الترصد الوبائي

عند النظر إلى نسبة الكادر الصحي إلى السكان يتضح العجز الكبير في تغطية السكان بالكادر ومن الفئات الطبية المساعدة ترتفع نسبتها بما يقابلها من السكان مقارنة بالفئات التخصصية فئة الممرضين والقابلات 7.3 لكل 10000 من السكان.

نسبة المرافق الصحية لكل 10000 من السكان

Percentage of Health facilities per 10000

| Items | 2012 | الفئة |
|------------------------------|------|---|
| No. of Hospitals/10000 | 0.1 | عدد المستشفيات لكل عشرة ألف نسمة |
| No. of beds /10000 | 7.1 | عدد الأسرة لكل عشرة ألف نسمة |
| No. of Dentist/10000 | 0.2 | عدد أطباء الأسنان لكل عشرة ألف نسمة |
| No. of Pharmacist /10000 | 0.4 | عدد الصيادلة لكل عشرة ألف نسمة |
| Nurses /10000 No. of | 7.1 | عدد الممرضين والقابلات لكل عشرة ألف نسمة |
| No. of Paramedical/10000 pop | 10.1 | الفئات الفنية المساعدة لكل عشرة ألف نسمة |
| P.H.C /10000 pop | 1.6 | المراكز والوحدات الصحية لكل عشرة ألف نسمة |

الأنشطة الصحية مؤشرات

Health Activities Indicators

| Vaccine | النسبة (%) | المطعمين 20 12 | اللقاح |
|----------------------|------------|-------------------|------------------------------|
| Measles | 71% | 595147 | الحصبة |
| BCG | 64% | 566438 | بي سي جي |
| Pentavalant | 82% | 689990 | الخماسي الثالثة |
| OPV | 82% | 690112 | شلل الأطفال |
| (Tetanus)Women 15-49 | 8% | 347154 | الكزاز (النساء في سن 15-49) |
| Rotavirus | 23% | 190776 | الروتا الثانية |
| Pneumococcal vaccine | 82% | 685536 | المكورات الرئوية الثالثة |

المؤشرات الإحصائية الصحية للعام 2012
Health Statistical Indicators for 2012

| Gov. | نسبة الأسرة لكل 10000 من السكان Beds per 10000 Population | نسبة الممرضين لكل 10000 من السكان Nurses per 10000 Population | نسبة الأطباء لكل 10000 من السكان Physicians per 10000 Population | نسبة الاختصاصيين لكل 10000 من السكان Specialists per 10000 Population | اجمالي عدد الأسرة Total of Beds | اجمالي عدد ممرضين No. of Nurses | اجمالي عدد اطباء عموم No. of Physicians | اجمالي عدد الاختصاصيون No. of Specialists | السكان بالالف Population 2011 | المحافظة |
|-------------|--|--|---|--|------------------------------------|------------------------------------|--|--|----------------------------------|---------------|
| Ibb | 4.1 | 2.6 | 1.2 | 0.2 | 1084 | 693 | 321 | 43 | 2,635 | إب |
| Abyan | 11.2 | 15.6 | 4.6 | 0.3 | 610 | 850 | 248 | 15 | 543 | أبين |
| Sana'a City | 12.5 | 7.8 | 4.8 | 2.9 | 2765 | 1726 | 1067 | 645 | 2,216 | أمانة العاصمة |
| Al-Baida | 4.5 | 3.6 | 1.4 | 0.2 | 320 | 254 | 99 | 16 | 715 | البيضاء |
| Taiz | 7.4 | 2.7 | 1.9 | 0.1 | 2203 | 807 | 563 | 37 | 2,969 | تعز |
| Al-Jawf | 1.0 | 1.1 | 0.7 | 0.1 | 53 | 58 | 36 | 3 | 547 | الجوف |
| Hajjah | 2.0 | 1.5 | 0.5 | 0.1 | 367 | 276 | 91 | 18 | 1,834 | حجة |
| Al-Hodeidah | 4.0 | 2.5 | 0.9 | 0.2 | 1069 | 685 | 236 | 51 | 2,697 | الحديدة |
| Hadramout | 15.6 | 10.0 | 3.7 | 1.5 | 2011 | 1294 | 472 | 197 | 1,292 | حضرموت |
| Dhamar | 3.4 | 2.5 | 1.0 | 0.1 | 557 | 406 | 169 | 17 | 1,649 | ذمار |
| Shabwah | 10.9 | 10.7 | 2.4 | 0.3 | 637 | 624 | 140 | 17 | 585 | شبوّة |
| Sa'adah | 3.8 | 1.7 | 0.7 | 0.1 | 330 | 145 | 57 | 11 | 863 | صعدة |
| Sana'a | 2.3 | 3.1 | 1.0 | 0.2 | 257 | 357 | 113 | 23 | 1,142 | صنعاء |
| Aden | 20.6 | 9.0 | 5.4 | 6.1 | 1,552 | 674 | 404 | 457 | 752 | عدن |
| Laheg | 10.9 | 12.1 | 3.3 | 1.0 | 980 | 1089 | 293 | 89 | 900 | لحج |
| Mareb | 23.8 | 11.2 | 2.6 | 0.2 | 706 | 332 | 78 | 6 | 296 | مأرب |
| Al-Mahweet | 3.7 | 4.0 | 0.9 | 0.1 | 226 | 246 | 56 | 6 | 615 | المحويت |
| Al-Maharah | 18.7 | 35.7 | 3.8 | 0.5 | 208 | 397 | 42 | 6 | 111 | المهرة |
| Amran | 5.5 | 3.7 | 1.5 | 0.1 | 601 | 409 | 165 | 16 | 1,092 | عمران |
| Al-Daleh | 3.6 | 6.2 | 2.3 | 0.4 | 210 | 366 | 132 | 23 | 586 | الضالع |
| Reymah | 1.6 | 3.6 | 0.4 | 0.0 | 80 | 177 | 21 | 2 | 488 | ريمة |
| Total | 6.9 | 4.8 | 2.0 | 0.7 | 16,826 | 11,865 | 4,803 | 1,698 | 24,527 | الاجمالي |

يوضح التوزيع العددي للأخصائيين حسب محافظات الجمهورية عام 2012م.

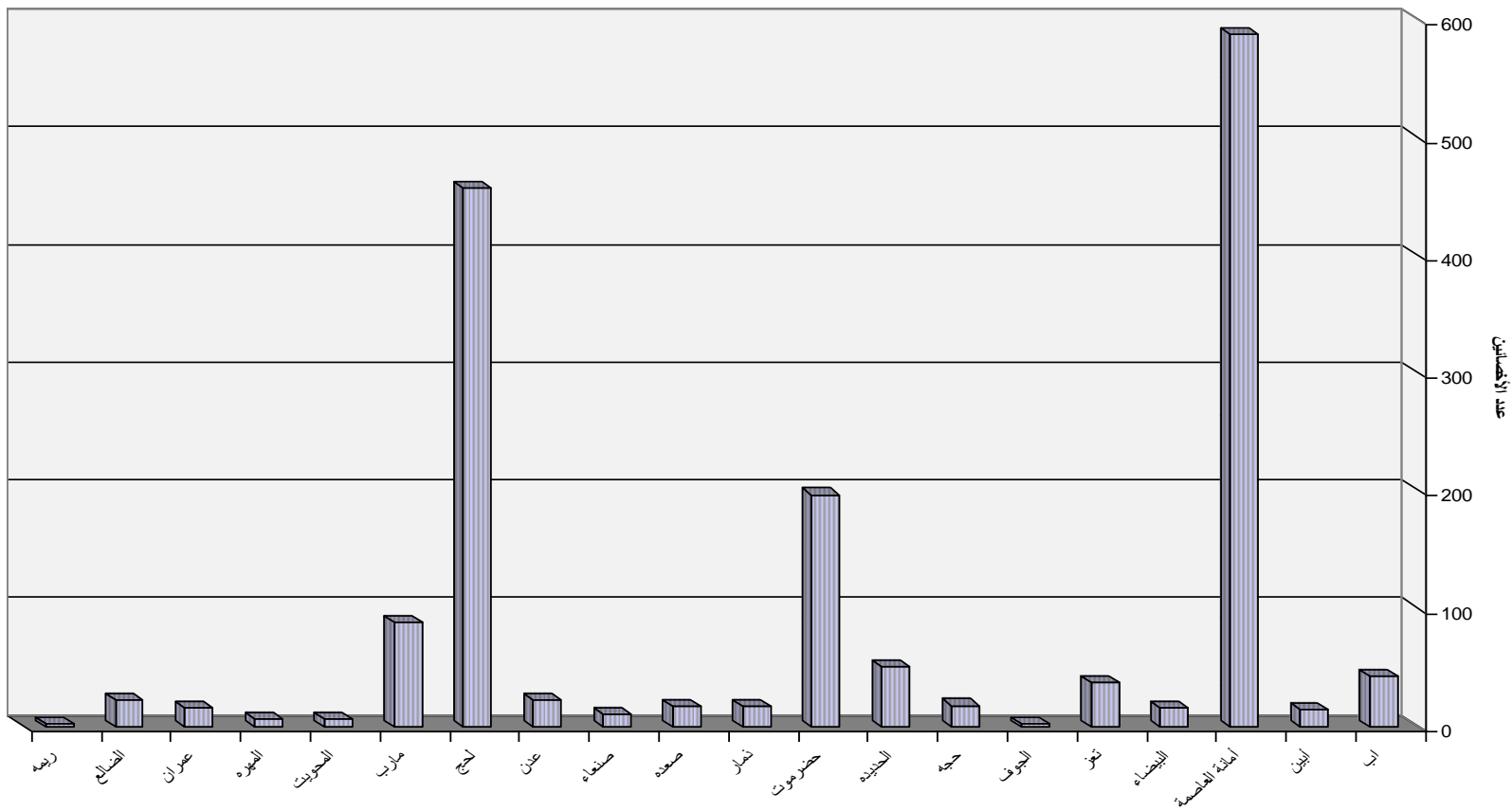

السكان المقيمين في الجمهورية حسب النوع والمحافظة (بالآلف) *
Resident Population in Republic by Sex and Governorate (000) *

| Governorate | 2012 | | | 2011 | | | 2010 | | | 2009 | | | المحافظات | |
|-------------|---------------------|-----------------|-----------------|---------------|-----------------|-----------------|---------------|-----------------|-----------------|---------------|-----------------|-----------------|-----------|---------------|
| | نسبة النوع Sex % | إجمالي Total | إناث Females | ذكور Males | إجمالي Total | إناث Females | ذكور Males | إجمالي Total | إناث Females | ذكور Males | إجمالي Total | إناث Females | | ذكور Males |
| Ibb | 95.1 | 2,635 | 1,351 | 1,284 | 2,560 | 1,312 | 1,248 | 2,490 | 1,275 | 1,215 | 2,422 | 1,240 | 1,182 | إب |
| Abyan | 103.6 | 543 | 267 | 276 | 528 | 259 | 269 | 512 | 251 | 261 | 497 | 244 | 253 | أبين |
| Sana'a City | 124.2 | 2,216 | 988 | 1,227 | 2,153 | 960 | 1,193 | 2,088 | 932 | 1,155 | 2,023 | 904 | 1,118 | أمانة العاصمة |
| Al-Baida | 101.9 | 715 | 354 | 361 | 695 | 344 | 351 | 675 | 334 | 341 | 657 | 325 | 332 | البيضاء |
| Taiz | 91.6 | 2,969 | 1,549 | 1,419 | 2,885 | 1,505 | 1,379 | 2,805 | 1,463 | 1,342 | 2,727 | 1,421 | 1,306 | تعز |
| Al-Jawf | 117.9 | 547 | 251 | 296 | 532 | 244 | 288 | 517 | 237 | 280 | 503 | 230 | 273 | الجوف |
| Hajjah | 108.1 | 1,834 | 881 | 953 | 1,782 | 856 | 926 | 1,732 | 832 | 900 | 1,684 | 808 | 875 | حجة |
| Al-Hodeidah | 105.6 | 2,697 | 1,312 | 1,385 | 2,621 | 1,275 | 1,346 | 2,545 | 1,238 | 1,307 | 2,471 | 1,202 | 1,269 | الحديدة |
| Hadramout | 106.3 | 1,292 | 626 | 666 | 1,255 | 608 | 647 | 1,218 | 590 | 628 | 1,182 | 573 | 609 | حضرموت |
| Dhamar | 97.9 | 1,649 | 834 | 816 | 1,603 | 810 | 793 | 1,558 | 787 | 771 | 1,514 | 764 | 750 | ذمار |
| Shabwah | 106.3 | 585 | 283 | 301 | 568 | 275 | 293 | 552 | 267 | 285 | 537 | 260 | 277 | شبهة |
| Sa'adah | 107.0 | 863 | 417 | 446 | 838 | 405 | 433 | 815 | 393 | 421 | 792 | 382 | 409 | صعدة |
| Sana'a | 103.3 | 1,142 | 562 | 580 | 1,109 | 546 | 564 | 1,078 | 530 | 548 | 1,048 | 515 | 533 | صنعاء |
| Aden | 114.2 | 752 | 351 | 401 | 731 | 341 | 390 | 707 | 330 | 377 | 684 | 320 | 365 | عدن |
| Laheg | 99.2 | 900 | 452 | 448 | 875 | 439 | 436 | 850 | 427 | 423 | 826 | 414 | 412 | لحج |
| Mareb | 114.7 | 296 | 138 | 158 | 288 | 134 | 154 | 280 | 130 | 149 | 272 | 127 | 145 | مأرب |
| Al-Mahweet | 100.4 | 615 | 307 | 308 | 597 | 298 | 299 | 580 | 289 | 291 | 564 | 281 | 283 | المحويت |
| Al-Maharah | 119.8 | 111 | 51 | 61 | 108 | 49 | 59 | 105 | 48 | 57 | 102 | 46 | 55 | المهرة |
| Amran | 105.3 | 1,092 | 532 | 560 | 1,061 | 517 | 544 | 1,031 | 502 | 529 | 1,002 | 488 | 514 | عمران |
| Al-Daleh | 104.8 | 586 | 286 | 300 | 569 | 278 | 291 | 553 | 270 | 283 | 537 | 262 | 275 | الضالع |
| Reymah | 94.8 | 488 | 251 | 238 | 475 | 244 | 231 | 461 | 237 | 225 | 449 | 230 | 219 | ريمة |
| Total | 103.7 | 24,527 | 12,042 | 12,485 | 23,833 | 11,699 | 12,133 | 23,154 | 11,364 | 11,790 | 22,492 | 11,037 | 11,455 | الإجمالي |



التوزيع العددي للسكان حسب محافظات الجمهورية للعام ٢٠١٢م.

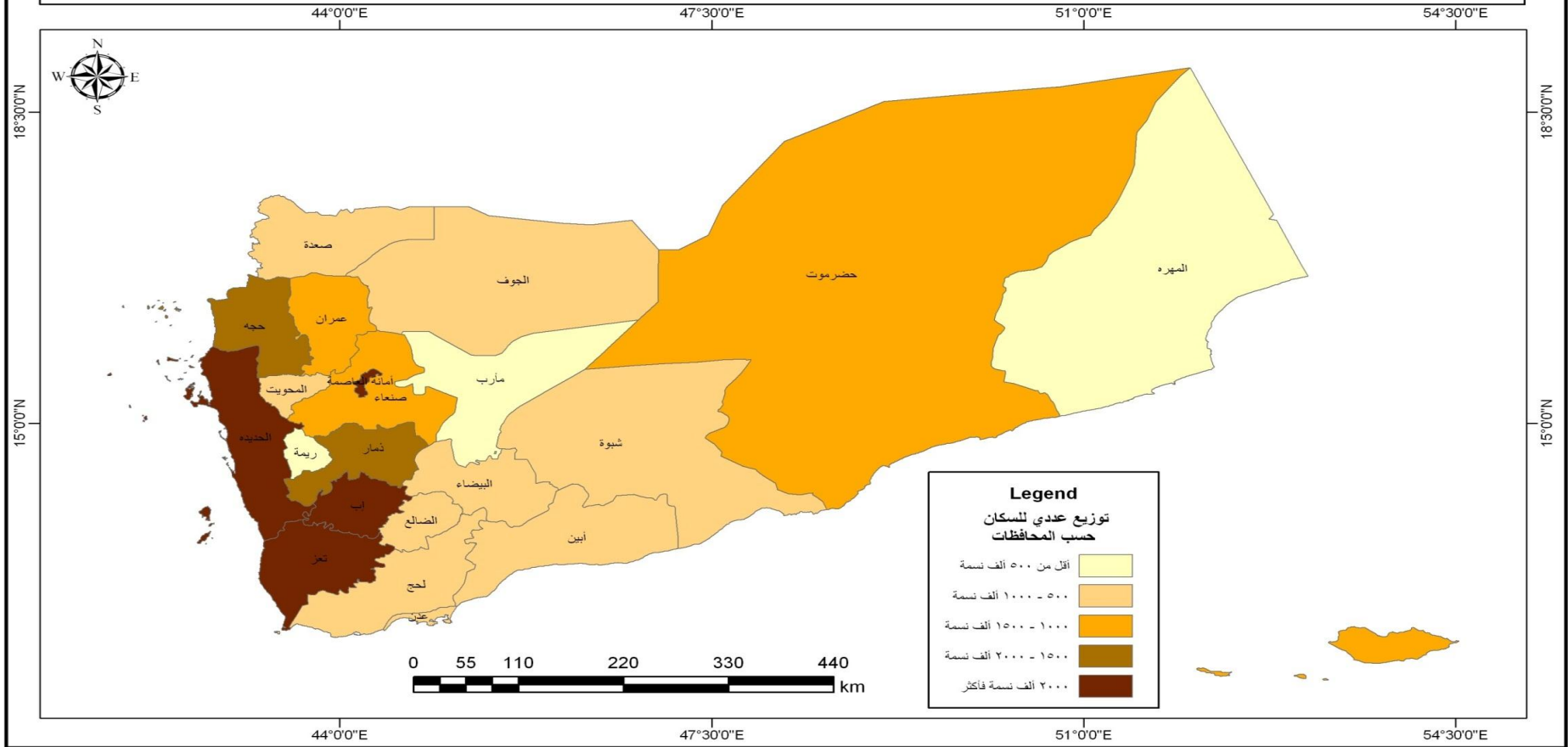

المؤشرات الصحية

Health Indicators

أن الوضع الصحي في اليمن في تحسن مستمر و ذلك من خلال الجهود المبذولة من وزارة الصحة و السكان في زيادة حجم المرافق الصحية التابعة لها و التي تغطي الأنشطة والخدمات الصحية والطبية كافة بما يتناسب مع مجموع القوى العاملة بوزارة الصحة وبما يتلائم مع عدد السكان المتزايد كل عام. من خلال جدول المنشآت الحكومية يتضح لنا إن عدد المستشفيات في القطاع العام في تزايد مستمر وقد وصل في هذا العام ألي 2 مستشفيات مرجعية 54 مستشفى عام 185 مستشفى مديريةية و 873 مركز صحي و 3007 وحدة صحية 41 مجمع صحي موزعة على كافة محافظات الجمهورية ، وتغطي المستشفيات ما نسبته 0.1 لكل 10000 من السكان في حين الأسرة توزع إلي 1335 أسرة المستشفيات المرجعية والي 9154 أسرة المستشفيات العامة إلي 5688 أسرة مستشفيات المديرية إلي 649 أسرة المراكز التي تغطي ما نسبته 7 أسره لكل 10000 من السكان . مركز تقدم خدمات وقائية وعلاجية باستثناء بعض محافظات الجمهورية مثل حضرموت ، لحج ، أبين ، ريمه بالإضافة إلى مأرب والتي تقدم فيها المراكز خدمات الرقود تتركز في مناطق بعيده ماعدا مأرب والتي تقدم فيها المراكز خدمات الرقود داخل مدينة مأرب.

ومع ذلك فان الخدمات الصحية تغطي فقط 64 % من السكان لا تزال تتركز في الحضر وتبقى تلك المناطق البعيدة وذات الطبيعة الجغرافية الوعرة محرومة من الخدمات الصحي نلاحظ ان هناك نقص في الاسرة المستشفيات العامة ذلك نتيجة انخفاض الاسرة محافظة امانة العاصمة

المرافق الصحية الحكومية

Public Health Facilities

| Type of facilities | 2012 | أنواع المرافق |
|---|-------|---|
| Referral Hospitals | 2 | المستشفيات المرجعية |
| General Hospitals | 54 | المستشفيات العامة |
| District Hospitals | 185 | المستشفيات المديرية |
| Health Centers | 873 | المراكز الصحية |
| Primary Health Care Units | 3007 | وحدات الرعاية الصحية الأولية |
| Health Units | 41 | مجمعات صحية |
| Total Number of Health Facilities | 4162 | إجمالي المرافق الصحية |
| HF Provide MCH services from Total of H F | 2466 | عدد المرافق التي تقدم خدمات الأمومة والطفولة من إجمالي المرافق الحكومية |
| Referral Hospitals Beds | 1335 | أسرة المستشفيات المرجعية |
| General Hospitals Beds | 9154 | أسرة المستشفيات العامة |
| District Hospitals Beds | 5688 | أسرة المستشفيات المديرية |
| Health Centers Beds | 649 | أسرة المراكز الصحية |
| Total Numbers of Beds | 16826 | إجمالي عدد الأسرة |

التوزيع النسبي للمنشآت الصحية الحكومية في الجمهورية عام 2012م.

- مستشفى عام
Gov. Hospital
- مستشفى مديرية
District Hospital
- Health centers Withg Beds مراكز صحية باسرة
- Health centers Without Beds مراكز صحية بدون اسرة
- Primary Health Care Units وحدات رعاية صحية أولية
- مجمعات صحية
Health Units

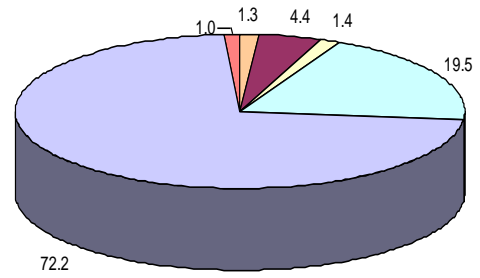

المرافق الصحية الخاصة

Private Health Facilities

| Facilities | 2012 | المرافق |
|---------------------|------|-------------------|
| Hospitals | 180 | المستشفيات |
| Polyclinic | 327 | المستوصفان |
| Health centers | 597 | المراكز الطبية |
| G.Physicians clinic | 678 | عيادات أطباء عموم |
| Spec. clinic | 1097 | العيادات التخصصية |
| Dental clinic | 779 | عيادات أسنان |
| Dental Lab | 129 | معامل أسنان |
| Laboratory | 1321 | المختبرات |
| Radiology Clinic | 105 | عيادات الأشعة |
| PHC | 1396 | عيادات إسعاف أولي |
| Midwifery | 61 | عيادات قبالة |
| Pharmacy | 3363 | صيدليات |
| Drug Stores | 4381 | مخازن الأدوية |

الموارد الصحية
Health
Resources

في هذا الباب بيانات توضح حجم المرافق الصحية التابعة لوزارة الصحة التي تغطي الأنشطة والخدمات الصحية والطبية كافة . وبيانات توضح مجموع القوى العاملة بوزارة الصحة والمرافق الصحية الحكوميه في عموم محافظات الجمهوريه عام 2011م حسب الفئات الرئيسية (أطباء تمريض – فئات طبية مساعدة – فئات فنية غير طبية – إداريين – مستخدمين) وتشتمل علي جميع القوى العاملة للوزارة بما فيها القوى العاملة التابعة لمكاتب الصحة و السكان في جميع المحافظات. ونلاحظ ان الموارد البشرية متوفرة ولكن هناك سوء توزيع لها وعدم استغلالها الاستغلال الأمثل هناك حوالي 4020 منشأة صحية موزعة علي ثلاثة مستويات رئيسية (2929 وحدة صحية ، 852 مركز صحي، 239 مستشفى). الكثير من المنشآت الصحية بحاجة إلي رفدها بالكوادر الصحية المؤهلة وخصوصا في مستشفيات المديرية والمراكز الصحية التي في المحافظات .

المنشآت الصحية العامة وتوزيعها في محافظات الجمهورية للعام 2012 م

Public Health Establishments Distributed in Governorates of Republic for 2012

| Gov. | مجمعات صحية Health Units | المرافق الصحية الحكومية التي تقدم خدمات الصحة الانجابية Public Reproductive Health Establishments | إجمالي المرافق الصحية الحكومية Total No. of Health Public Establishments | وحدات رعاية صحية أولية Primary Health Care Units | مراكز صحية بدون أسرة Health centers Without Beds | إجمالي عدد الأسرة .Total No of Beds | مراكز صحية باسرة Health centers Witg Beds | | مستشفى مديرية District Hospitl | | مستشفى عام Gov .Hospital | | المحافظة |
|--------------|--------------------------|---|--|--|--|-------------------------------------|---|--------------------|--------------------------------|--------------------|--------------------------|--------------------|---------------------------|
| | | | | | | | عدد الاسرة No.Beds | عدد الاسرة No. عدد | عدد الاسرة No.Beds | عدد الاسرة No. عدد | عدد الاسرة No.Beds | عدد الاسرة No. عدد | |
| Ibb | 0 | 181 | 289 | 174 | 98 | 1084 | 0 | 0 | 414 | 12 | 670 | 5 | اب |
| Abyan | 0 | 45 | 132 | 112 | 12 | 610 | 0 | 0 | 370 | 7 | 240 | 1 | ابين |
| Sana'a City | 28 | 69 | 49 | 5 | 28 | 2765 | 29 | 6 | 57 | 2 | 2679 | 8 | امانة العاصمة |
| Al-Baidah | 0 | 60 | 172 | 110 | 50 | 320 | 0 | 0 | 200 | 10 | 120 | 2 | البيضاء |
| Taiz | 1 | 339 | 394 | 228 | 138 | 2203 | 0 | 0 | 570 | 18 | 1633 | 10 | تعز* |
| Al Jawf | 0 | 22 | 85 | 64 | 19 | 53 | 0 | 0 | 18 | 1 | 35 | 1 | الجوف |
| Hajjah | 0 | 188 | 246 | 200 | 35 | 367 | 0 | 0 | 210 | 9 | 157 | 2 | حجة |
| Al-Hudaidah | 0 | 173 | 402 | 328 | 58 | 1069 | 0 | 0 | 248 | 12 | 821 | 4 | الحديدة |
| Hadramout | Al-Mukalla | 0 | 82 | 206 | 167 | 1240 | 240 | 11 | 400 | 9 | 600 | 3 | حضرموت المكلا سينون |
| | Sayon | 0 | 68 | 171 | 133 | 771 | 218 | 32 | 311 | 5 | 242 | 1 | |
| Dhamar | 0 | 259 | 294 | 218 | 63 | 557 | 0 | 0 | 166 | 11 | 391 | 2 | ذمار |
| Shabwah | 0 | 25 | 175 | 135 | 25 | 637 | 0 | 0 | 517 | 14 | 120 | 1 | شبو |
| sa'adah | 0 | 48 | 121 | 93 | 18 | 330 | 0 | 0 | 120 | 8 | 210 | 2 | صعدة |
| Sana'a | 0 | 136 | 270 | 170 | 91 | 257 | 0 | 0 | 197 | 8 | 60 | 1 | صنعاء |
| Aden | 12 | 36 | 25 | 0 | 16 | 1552 | 44 | 4 | 100 | 1 | 1408 | 4 | عدن |
| Lahej | 0 | 165 | 222 | 180 | 21 | 980 | 112 | 6 | 540 | 13 | 328 | 2 | لحج |
| Marib | 0 | 62 | 104 | 75 | 9 | 706 | 0 | 0 | 400 | 18 | 306 | 2 | مارب |
| Al-Mahweet | 0 | 146 | 169 | 150 | 13 | 226 | 6 | 1 | 120 | 4 | 100 | 1 | المحويت |
| Al-Mahera | 0 | 9 | 50 | 39 | 7 | 208 | 0 | 0 | 120 | 3 | 88 | 1 | المهرة |
| Amran | 0 | 194 | 272 | 222 | 34 | 601 | 0 | 0 | 420 | 14 | 181 | 2 | عمران |
| Al-Dhal'a | 0 | 94 | 144 | 116 | 24 | 210 | 0 | 0 | 110 | 3 | 100 | 1 | الضالع |
| Raimah | 0 | 65 | 129 | 88 | 38 | 80 | 0 | 0 | 80 | 3 | 0 | 0 | ريمة |
| Total | 41 | 2466 | 4121 | 3007 | 813 | 16826 | 649 | 60 | 5688 | 185 | 10489 | 56 | الإجمالي |

لقد تم استبعاد المنشآت التي قيد الإنشاء و التي لاتعمل

التوزيع العددي للمنشآت الصحية الحكومية التي تقدم خدمات الرعاية الصحية الأولية حسب محافظات الجمهورية عام 2012م.

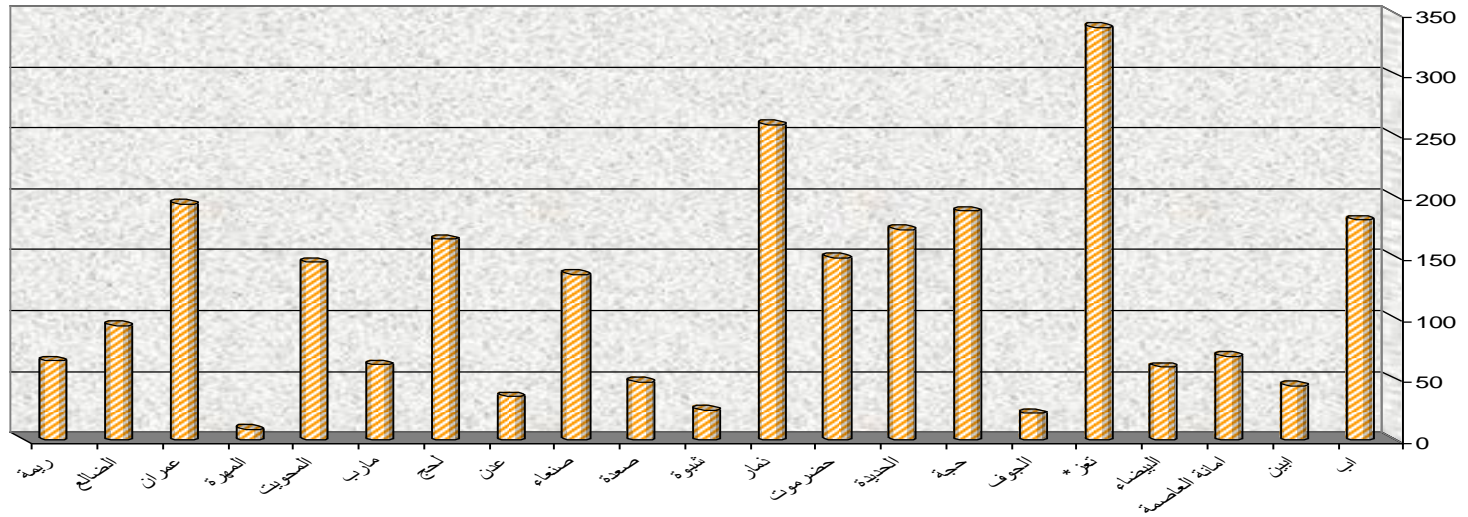

توزيع المنشآت الخاصة في محافظات الجمهورية للعام 2012م
Private Health Establishments Distributed in Governorates of Republic for 2012

| Gov. | مخازن الادوية Drug Stores | صيدليات Pharmacies | مجالات بصريات Optics | عيادات قبالة midwifery clinic | عيادات اسعاف اولي PHC | عيادات الاشعة Radiology Clinic | المختبرات Laboratory | معامل اسنان Dental Lab | عيادات اسنان Dental clinic | العيادات التخصصية Spec clinic | عيادات اطباء عموم Physician's clinic | المراكز الطبية Health centers | المستوصفات Polyclinic | المستشفيات Hospitals | المحافظة | |
|--------------|---------------------------|--------------------|----------------------|-------------------------------|-----------------------|--------------------------------|----------------------|------------------------|----------------------------|-------------------------------|--------------------------------------|-------------------------------|-----------------------|----------------------|-----------------|--------|
| Ibb | 179 | 225 | 4 | 0 | 92 | 3 | 49 | 0 | 56 | 0 | 45 | 25 | 51 | 16 | اب | |
| Abyan | 8 | 112 | 6 | 0 | 2 | 2 | 50 | 3 | 5 | 4 | 36 | 3 | 3 | 0 | ابين | |
| Sana'a City | 30 | 1160 | 72 | 0 | 299 | 41 | 270 | 33 | 350 | 545 | | 206 | 10 | 68 | امانة العاصمة | |
| Sana'a | 170 | 20 | 0 | 5 | 71 | 1 | 15 | 1 | 12 | 0 | 15 | 47 | 6 | 4 | صنعاء | |
| Al Baidah | 100 | 12 | 1 | 5 | 23 | 2 | 28 | 1 | 23 | 3 | 27 | 20 | 17 | 11 | البيضاء | |
| Taiz | 578 | 421 | 17 | | 180 | 13 | 103 | 28 | 46 | 84 | 235 | 34 | 43 | 29 | تعز | |
| Al Jawf | 0 | 20 | 0 | 0 | 8 | 0 | 4 | 1 | 2 | 1 | 8 | 2 | 0 | 0 | الجوف | |
| Hajjah | 198 | 20 | 0 | 8 | 105 | 1 | 65 | 8 | 12 | 3 | 17 | 43 | 28 | 5 | حجة | |
| Al-Hudaidah | 588 | 252 | 11 | 5 | 223 | 2 | 213 | 14 | 35 | 49 | 82 | 38 | 25 | 14 | الحديدة | |
| Hadramout | Al-Mukalla | 240 | 50 | 18 | 0 | 88 | 5 | 112 | 10 | 22 | 55 | 38 | 48 | 12 | 5 | المكلا |
| | Sayon | 0 | 181 | 9 | 1 | 49 | 6 | 39 | 9 | 9 | 26 | 13 | 0 | 6 | 2 | سينون |
| Dhamar | 161 | 109 | 2 | 0 | 24 | 3 | 29 | 5 | 31 | 23 | 23 | 28 | 37 | 5 | ذمار | |
| Shabwah | - | 5 | 3 | 1 | - | 3 | 9 | 1 | 14 | 8 | 8 | 1 | 10 | 1 | شبوّة | |
| Sa'adah | 106 | 17 | 0 | 0 | 75 | 1 | 3 | 0 | 7 | 0 | 7 | 16 | 7 | 4 | صعدة | |
| Aden | 1293 | 654 | 36 | - | 5 | 17 | 180 | 9 | 91 | 259 | 30 | 36 | 20 | 8 | عدن | |
| Lahej | 170 | 17 | 0 | 1 | 3 | 1 | 47 | 0 | 10 | 22 | 33 | 6 | 8 | 0 | لحج | |
| Marib | 70 | 5 | - | 2 | 13 | 1 | 13 | 2 | 4 | 3 | 6 | 1 | 3 | 0 | مارب | |
| Al Mahweet | 64 | 4 | 0 | 4 | 36 | 1 | 4 | 0 | 11 | 0 | 2 | 10 | 8 | 0 | المحويت | |
| Al Mahera | 68 | 54 | 2 | 1 | 0 | 0 | 20 | 0 | 5 | 2 | 15 | 2 | 0 | 0 | المهرة | |
| Amran | 138 | 20 | 1 | 10 | 76 | 1 | 20 | 2 | 12 | 8 | 24 | 25 | 15 | 3 | عمران | |
| Al-Dhal'a | 187 | 4 | 2 | 18 | - | - | 42 | 2 | 20 | 2 | 14 | 6 | 18 | 5 | الضالع | |
| Raimah | 33 | 1 | 0 | 0 | 24 | 1 | 6 | 0 | 2 | 0 | 0 | 0 | 0 | 0 | ريمة | |
| Total | 4381 | 3363 | 184 | 61 | 1396 | 105 | 1321 | 129 | 779 | 1097 | 678 | 597 | 327 | 180 | الاجمالي | |

1- الكادر الصحى العام :-

تشير التقارير الإحصائية للكوادر الصحية في المحافظات للعام 2012م أن إجمالي العام للكادر الصحى قد بلغ (51678) موظف فالكادر لاجنبي منهم (85) فالكوادر العاملة ذكور عدد (17608) وإناث (14488) و الباقي من الكادر في المحافظات التي لم تبين الذكور و الإناث كان الكادر اجمالي و هم (19497)

فمن الكوادر العاملة (1704) أخصائي ، (4840) أطباء عموم ، (622) أطباء أسنان وصيدلة (2741) ومختبرات (2977) وممرضين (12685) ومساعدين أطباء (2562) وقابلات (4279) ومرشدين ومرشدات (2759) وإداريين (6704)

وتشير التقارير أن الأخصائيين يتمركزون في مستشفى المحافظة بل ان مرافق الرعاية الصحية الأولية في الأرياف ليس لها أى قوة جذب لأي كادر مؤهل.

وبعض المحافظات تفتقر للأطباء البشر يون والأخصائيين، وعدم الاستقرار لمعظم الكوادر الطبية والتخصصية في المحافظات وتسرب الكثير منهم وصعوبة عودة المبتعثين للدراسات العليا المحلية والخارجية عبر المحافظات.

(7)ممرضين لكل 10000 من السكان و(0.2)مطبيب اسنان لكل 10000 من السكان و(2)قابلات لكل 10000 من السكان و(10.1)للفنات المساعدة لكل 10000 من السكان .

2- الكادر الأجنبي :-

تشير الإحصاءات لعام 2012م أن عدد الكادر الأجنبي (85) منهم (61) اخصائيين و(24) فنيين فهؤلاء موجودين في مستشفى المحافظات.

القوى العاملة الصحية في القطاع الحكومي

Public Health Manpower

| Categories | 2012 | الفئات |
|--------------------|--------------|-----------------|
| Physicians | 6619 | الأطباء |
| Dentists | 622 | أطباء الأسنان |
| Pharmacists | 2741 | الصيدالفة |
| X-Ray Tech | 929 | اشعة |
| Laboratory | 3182 | مختبرات |
| Nurses | 12885 | الممرضون |
| Medical Assistants | 2824 | مساعد طبيب |
| Midwives | 4370 | قابلات |
| Morshed/ Morshedah | 2759 | مرشد/ مرشدة |
| Administrators | 7524 | اداريين |
| Others | 7156 | فئات أخرى |
| Foreigners | 85 | أجانب |
| Total | 51696 | الإجمالي |

القوى العاملة المتخصصة في المجال الصحي موزعة حسب المحافظات لعام 2012م (القطاع الحكومي)

Manpower Specialized in Health Field Distributed by Governorates: 2012

Table No. (3A)

جدول رقم (3أ)

| Gov | Sex | اجمالي العام Total | اجمالي الإداريين Total Administrators | أخرى Other | خدمة معاونة Supported Staff | الإداريين Administrators | اجمالي Total | Specialists / م / أخصائي وحملة البكالوريوس | | | | | | | | | | | | | | | التخصصات Specialists | النوع | المحافظة | |
|--------------|------------|-----------------------|--|---------------|--------------------------------|-----------------------------|-----------------|--|----------------------------------|------------------------------------|-----------------------------|--------------------------------|---------------------|--------------------|---------------------|---------------------------|---------------------------------|----------------------|-------------------|----------------------|-----------------------|--------------------------|-------------------------|--------|------------------|---------|
| | | | | | | | | غير محدد التخصص Not specified | طبيب فيزياء Physics physician | طب مجتمعي Community Medicine | علاج طبيعي Physiotherapy | أطراف صناعية Rehabilitation | تخدير Anesthesia | تغذية Nutrition | اشعة .X-Ray Tech | صحة عامة Public Health | صحة نفسية Psychologic Health | تمريض جامعي Nurse | اسنان Dentists | صيدلة Pharmacists | مختبرات Laboratory | اطباء عموم Physicians | | | | |
| Head Quarter | Males | 868 | 631 | | 51 | 580 | 237 | 2 | | 3 | 0 | 0 | 0 | 0 | 6 | 1 | 3 | 3 | 4 | 11 | 64 | 22 | 61 | 57 | ذكور | الديوان |
| | Females | 151 | 113 | 0 | 4 | 109 | 38 | 0 | 0 | 0 | 0 | 0 | 0 | 2 | | 0 | 4 | | 3 | 6 | 3 | 14 | 6 | إناث | | |
| | Total | 1019 | 744 | 0 | 55 | 689 | 275 | 2 | 0 | 3 | 0 | 0 | 0 | 8 | 1 | 3 | 7 | 4 | 14 | 70 | 25 | 75 | 63 | إجمالي | | |
| Ibb | Males | 1010 | 466 | 95 | 112 | 259 | 544 | | | 0 | | | | 2 | 1 | 1 | 2 | 1 | 67 | 24 | 58 | 64 | 281 | 43 | ذكور | اب |
| | Females | 220 | 115 | 10 | 30 | 75 | 105 | | | 0 | | | | 0 | 2 | 0 | 0 | 0 | 26 | 11 | 7 | 19 | 40 | 0 | إناث | |
| | Total | 1230 | 581 | 105 | 142 | 334 | 649 | 0 | 0 | 0 | 0 | 0 | 0 | 2 | 3 | 1 | 2 | 1 | 93 | 35 | 65 | 83 | 321 | 43 | إجمالي | |
| Abyan | Males | | | | | | | | | | | | | | | | | | | | | | | | ذكور | ابين |
| | Females | | | | | | | | | | | | | | | | | | | | | | | | إناث | |
| | Total | 770 | 431 | | 206 | 225 | 339 | | | | | | | | | | | | 26 | 18 | 20 | 12 | 248 | 15 | إجمالي | |
| Sana'a City | Males | 2945 | 1433 | 87 | 350 | 996 | 1512 | 0 | 2 | 0 | 7 | 0 | 18 | 0 | 18 | 30 | 11 | 87 | 100 | 139 | 126 | 550 | 424 | ذكور | امانة العاصمة | |
| | Females | 1282 | 310 | 75 | 101 | 134 | 972 | 10 | 0 | 0 | 6 | 0 | 1 | 0 | 25 | 7 | 16 | 36 | 60 | 71 | 120 | 456 | 164 | إناث | | |
| | Total | 4227 | 1743 | 162 | 451 | 1130 | 2484 | 10 | 2 | 0 | 13 | 0 | 19 | 0 | 43 | 37 | 27 | 123 | 160 | 210 | 246 | 1006 | 588 | إجمالي | | |
| Al Baida'a | Males | 358 | 177 | 1 | 47 | 129 | 181 | 1 | 0 | 1 | 0 | 0 | 1 | 1 | 0 | 0 | 0 | 4 | 18 | 16 | 33 | 91 | 15 | ذكور | البيضاء | |
| | Females | 27 | 12 | | 10 | 2 | 15 | 0 | 0 | 0 | 0 | 0 | 0 | 0 | 0 | 0 | 0 | 1 | 1 | 2 | 2 | 8 | 1 | إناث | | |
| | Total | 385 | 189 | 1 | 57 | 131 | 196 | 1 | 0 | 1 | 0 | 0 | 1 | 1 | 0 | 0 | 0 | 5 | 19 | 18 | 35 | 99 | 16 | إجمالي | | |
| Taiz | Males | 1222 | 512 | 1 | 119 | 392 | 710 | | | | | | 8 | | | 44 | 4 | 36 | 100 | 82 | 401 | 35 | ذكور | تعز | | |
| | Females | 354 | 132 | 0 | 82 | 50 | 222 | | | | | | | | 1 | 2 | | 6 | 17 | 32 | 162 | 2 | إناث | | | |
| | Total | 1576 | 644 | 1 | 201 | 442 | 932 | 0 | 0 | 0 | 0 | 0 | 8 | 0 | 0 | 45 | 6 | 42 | 117 | 114 | 563 | 37 | إجمالي | | | |
| Al Jawf | Males | | | | | | | | | | | | | | | | | | | | | | | | ذكور | الجوف |
| | Females | | | | | | | | | | | | | | | | | | | | | | | | إناث | |
| | Total | 506 | 439 | 36 | 310 | 93 | 67 | 0 | 0 | 0 | 0 | 0 | 0 | 0 | 0 | 0 | 0 | 3 | 9 | 7 | 9 | 36 | 3 | إجمالي | | |
| Hajjah | Males | 985 | 796 | 150 | 110 | 536 | 189 | 0 | 0 | 0 | 0 | 0 | 0 | 1 | 1 | 1 | 0 | 16 | 14 | 17 | 37 | 85 | 17 | ذكور | حجة | |
| | Females | 193 | 182 | 14 | 43 | 125 | 11 | 0 | 0 | 0 | 0 | 0 | 0 | 0 | 0 | 0 | 0 | 1 | 1 | 0 | 2 | 6 | 1 | إناث | | |
| | Total | 1178 | 978 | 164 | 153 | 661 | 200 | 0 | 0 | 0 | 0 | 0 | 0 | 1 | 1 | 1 | 0 | 17 | 15 | 17 | 39 | 91 | 18 | إجمالي | | |
| Al Hudaidah | Males | 679 | 128 | 22 | 24 | 82 | 551 | 0 | 0 | 0 | 0 | 0 | 12 | 2 | 8 | 1 | 0 | 109 | 24 | 76 | 84 | 189 | 46 | ذكور | الحديدة | |
| | Females | 249 | 35 | 0 | 15 | 20 | 214 | 0 | 0 | 0 | 0 | 0 | 0 | 0 | 5 | 0 | 0 | 73 | 7 | 12 | 65 | 47 | 5 | إناث | | |
| | Total | 928 | 163 | 22 | 39 | 102 | 765 | 0 | 0 | 0 | 0 | 0 | 12 | 2 | 13 | 1 | 0 | 182 | 31 | 88 | 149 | 236 | 51 | إجمالي | | |
| Hadramout | Al-Mukalla | Males | 875 | 514 | 62 | 110 | 342 | 361 | 5 | 0 | 11 | 0 | 0 | 0 | 0 | 2 | 1 | 6 | 22 | 26 | 17 | 177 | 94 | ذكور | المكلا حضرموت | |
| | | Females | 319 | 115 | 0 | 43 | 72 | 204 | 0 | 0 | 1 | 0 | 0 | 0 | 0 | 0 | 1 | 1 | 3 | 3 | 12 | 143 | 40 | إناث | | |
| | | Total | 1194 | 629 | 62 | 153 | 414 | 565 | 5 | 0 | 12 | 0 | 0 | 0 | 0 | 2 | 2 | 7 | 25 | 29 | 29 | 320 | 134 | إجمالي | | |
| | Sayon | Males | 535 | 294 | | 99 | 195 | 241 | | | | | | 1 | | 0 | 3 | 0 | 9 | 11 | 15 | 7 | 138 | 57 | | ذكور |
| | | Females | 31 | 8 | | 6 | 2 | 23 | | | | | | 0 | | 0 | 0 | 0 | 1 | 2 | 0 | 0 | 14 | 6 | | إناث |
| | | Total | 566 | 302 | 0 | 105 | 197 | 264 | 0 | 0 | 0 | 0 | 0 | 1 | 0 | 0 | 3 | 0 | 10 | 13 | 15 | 7 | 152 | 63 | | إجمالي |
| Dhamar | Males | 779 | 455 | 10 | 98 | 347 | 324 | 1 | 0 | 1 | 1 | 0 | 24 | 1 | 2 | 5 | 0 | 26 | 26 | 37 | 45 | 139 | 16 | ذكور | ذمار | |
| | Females | 143 | 66 | 0 | 26 | 40 | 77 | 2 | 0 | 0 | 0 | 0 | 0 | 0 | 0 | 1 | 2 | 16 | 5 | 20 | 30 | 1 | إناث | | | |
| | Total | 922 | 521 | 10 | 124 | 387 | 401 | 3 | 0 | 1 | 1 | 0 | 24 | 1 | 2 | 5 | 1 | 28 | 42 | 42 | 65 | 169 | 17 | إجمالي | | |

القوى العاملة المتخصصة في المجال الصحي موزعة حسب المحافظات لعام 2012م (القطاع الحكومي)

Manpower Specialized in Health Field Distributed by Governorates: 2012

Table No. (3A)

تابع جدول رقم (3)

| Gov | Sex | اجمالي العام Total | اجمالي الاداريين Administrators | اخرى Other | خدمة مدونة Supported Staff | اداريين Administrators | اجمالي Total | م/ أخصائي وحملة البكالوريوس Specialists | | | | | | | | | | | | | | اجمالي Specialists | انواع | المحافظة | | | | |
|------------|---------|-----------------------|------------------------------------|---------------|-------------------------------|---------------------------|-----------------|--|--------------------------------|-----------------------------------|-----------------------------|--------------------------------|---------------------|--------------------|--------------------|---------------------------|---------------------------------|------------------------|-------------------|-------------------------|-----------------------|-----------------------|-------|----------|--------------------------|---------|----------|--------|
| | | | | | | | | غير محدد التخصص Not specified | طبيب فزياء Physic physician | طب مجتمع Community Medicine | علاج طبيعي Physiotherapy | اطراف صناعية Rehabilitation | تخدير Anesthesia | تغذية Nutrition | اشعة X-Ray Tech | صحة عامة Public Health | صحة نفسية Psychologic Health | تعليمات جامعي Nurse | اسنان Dentists | صيدلانية Pharmacists | مختبرات Laboratory | | | | اطباء عموم Physicians | | | |
| Shabwah | Males | 1013 | 782 | 0 | 50 | 732 | 231 | | | | | | | | | 1 | 0 | 0 | 1 | 0 | 17 | 15 | 23 | 17 | 140 | 17 | ذكور | شبو |
| | Females | 29 | 6 | 0 | 6 | | 23 | | | | | | | | | 0 | 0 | 0 | 0 | 0 | 0 | 0 | 0 | 0 | 23 | 0 | إناث | |
| | Total | 1042 | 788 | 0 | 56 | 732 | 254 | 0 | 0 | 0 | 0 | 0 | 0 | 0 | 0 | 1 | 0 | 0 | 1 | 0 | 17 | 15 | 23 | 17 | 163 | 17 | اجمالي | |
| Sa'adah | Males | 289 | 107 | | | 107 | 182 | | | | | | | | | | | | 2 | | 4 | 15 | 76 | 21 | 53 | 11 | ذكور | صعدة |
| | Females | 18 | 7 | | | 7 | 11 | | | | | | | | | | | | | | 0 | 5 | 0 | 2 | 4 | 0 | إناث | |
| | Total | 307 | 114 | 0 | 0 | 114 | 193 | 0 | 0 | 0 | 0 | 0 | 0 | 0 | 2 | 0 | 4 | 20 | 76 | 23 | 57 | 11 | | | | اجمالي | | |
| Sana'a | Males | 531 | 276 | 18 | 66 | 192 | 255 | | | 1 | 2 | | 1 | 5 | 0 | 3 | 0 | 0 | 9 | 33 | 49 | 29 | 100 | 23 | 0 | ذكور | صنعاء | |
| | Females | 78 | 44 | 2 | 22 | 20 | 34 | | | 1 | 0 | | 0 | 0 | 0 | 0 | 0 | 0 | 8 | 2 | 10 | 13 | 0 | 0 | 0 | إناث | | |
| | Total | 609 | 320 | 20 | 88 | 212 | 289 | 0 | 0 | 2 | 2 | 0 | 1 | 5 | 0 | 3 | 0 | 9 | 41 | 51 | 39 | 113 | 23 | | | اجمالي | | |
| Aden | Males | 1431 | 766 | 0 | 502 | 264 | 665 | | | | | | 2 | 0 | 7 | 0 | 0 | 218 | 16 | 43 | 28 | 136 | 215 | 0 | ذكور | عدن | | |
| | Females | 1394 | 495 | 0 | 214 | 281 | 899 | | | | | | 0 | 0 | 2 | 0 | 0 | 263 | 23 | 51 | 50 | 268 | 242 | 0 | إناث | | | |
| | Total | 2825 | 1261 | 0 | 716 | 545 | 1564 | 0 | 0 | 0 | 0 | 0 | 2 | 0 | 9 | 0 | 0 | 481 | 39 | 94 | 78 | 404 | 457 | 0 | | | اجمالي | |
| Lahej | Males | 796 | 479 | | 121 | 358 | 317 | | | | | | 0 | 2 | | 6 | 0 | 7 | 18 | 14 | 24 | 198 | 48 | 0 | ذكور | لحج | | |
| | Females | 290 | 125 | | 35 | 90 | 165 | | | | | | 0 | 0 | | 0 | 2 | 1 | 9 | 6 | 11 | 95 | 41 | 0 | إناث | | | |
| | Total | 1086 | 604 | 0 | 156 | 448 | 482 | 0 | 0 | 0 | 0 | 0 | 0 | 2 | 0 | 6 | 2 | 8 | 27 | 20 | 35 | 293 | 89 | 0 | | | اجمالي | |
| Marib | Males | 611 | 458 | | 144 | 314 | 153 | | | 1 | 0 | 0 | 0 | 1 | 1 | 1 | 0 | 3 | 14 | 26 | 30 | 70 | 6 | 0 | ذكور | مارب | | |
| | Females | 25 | 14 | | 9 | 5 | 11 | | | 0 | 0 | 0 | 0 | 0 | 0 | 0 | 0 | 1 | 1 | 1 | 0 | 8 | 0 | 0 | إناث | | | |
| | Total | 636 | 472 | 0 | 153 | 319 | 164 | 0 | 0 | 1 | 0 | 0 | 0 | 1 | 1 | 1 | 0 | 4 | 15 | 27 | 30 | 78 | 6 | 0 | | | اجمالي | |
| Al Mahweet | Males | 255 | 120 | | 46 | 74 | 135 | 1 | | 4 | | | | | | | 0 | 32 | 7 | 16 | 23 | 46 | 6 | 0 | ذكور | المحويت | | |
| | Females | 33 | 20 | | 12 | 8 | 13 | 0 | | 0 | | | | | | | 0 | 0 | 1 | 0 | 2 | 10 | 0 | 0 | إناث | | | |
| | Total | 288 | 140 | 0 | 58 | 82 | 148 | 1 | 0 | 4 | 0 | 0 | 0 | 0 | 0 | 0 | 0 | 32 | 8 | 16 | 25 | 56 | 6 | 0 | | | اجمالي | |
| Al Mahera | Males | 149 | 86 | 6 | 29 | 51 | 63 | 4 | 0 | 0 | 0 | 0 | 0 | 1 | 2 | 2 | 3 | 3 | 5 | 1 | 36 | 6 | 0 | 0 | ذكور | المهرة | | |
| | Females | 32 | 22 | 4 | 4 | 14 | 10 | 1 | 0 | 0 | 0 | 0 | 0 | 0 | 0 | 0 | 0 | 1 | 0 | 2 | 6 | 0 | 0 | 0 | إناث | | | |
| | Total | 181 | 108 | 10 | 33 | 65 | 73 | 5 | 0 | 0 | 0 | 0 | 0 | 0 | 1 | 2 | 2 | 3 | 4 | 5 | 3 | 42 | 6 | 0 | | | اجمالي | |
| Amran | Males | 467 | 221 | 0 | 88 | 133 | 246 | | | | | 0 | 1 | 0 | 3 | 2 | 0 | 13 | 19 | 24 | 19 | 150 | 15 | 0 | ذكور | عمران | | |
| | Females | 34 | 11 | 0 | 7 | 4 | 23 | | | | | 0 | 0 | 0 | 0 | 0 | 0 | 1 | 2 | 0 | 4 | 15 | 1 | 0 | إناث | | | |
| | Total | 501 | 232 | 0 | 95 | 137 | 269 | 0 | 0 | 0 | 0 | 0 | 1 | 0 | 3 | 2 | 0 | 14 | 21 | 24 | 23 | 165 | 16 | 0 | | | اجمالي | |
| Al Dhala'a | Males | 0 | | | | | | | | | | | | | | | | | | | | | | | 0 | ذكور | الضالع | |
| | Females | 0 | | | | | | | | | | | | | | | | | | | | | | | 0 | إناث | | |
| | Total | 305 | 49 | 11 | 18 | 20 | 256 | 0 | 0 | 0 | 0 | 0 | 2 | 0 | 0 | 2 | 3 | 47 | 9 | 17 | 21 | 132 | 23 | 0 | | اجمالي | | |
| Raimah | Males | 150 | 108 | 0 | 63 | 45 | 42 | 1 | 0 | 0 | 0 | 0 | 0 | 0 | 1 | 0 | 0 | 3 | 0 | 6 | 9 | 20 | 2 | 0 | 0 | ذكور | ريمة | |
| | Females | 23 | 21 | 0 | 21 | 0 | 2 | 0 | 0 | 0 | 0 | 0 | 0 | 0 | 0 | 0 | 0 | 0 | 0 | 1 | 1 | 0 | 0 | 0 | 0 | إناث | | |
| | Total | 173 | 129 | 0 | 84 | 45 | 44 | 1 | 0 | 0 | 0 | 0 | 0 | 0 | 1 | 0 | 0 | 3 | 0 | 6 | 10 | 21 | 2 | 0 | 0 | | | اجمالي |
| Total | Males | 15948 | 8809 | 452 | 2229 | 6128 | 7139 | 15 | 2 | 22 | 10 | 0 | 71 | 20 | 44 | 108 | 22 | 637 | 426 | 830 | 718 | 3061 | 1153 | 0 | 0 | ذكور | الاجمالي | |
| | Females | 4925 | 1853 | 105 | 690 | 1058 | 3072 | 13 | 0 | 2 | 6 | 0 | 1 | 4 | 32 | 8 | 26 | 407 | 160 | 183 | 357 | 1363 | 510 | 0 | 0 | إناث | | |
| | Total | 22454 | 11581 | 604 | 3453 | 7524 | 10873 | 28 | 2 | 24 | 16 | 0 | 74 | 24 | 76 | 118 | 51 | 1120 | 622 | 1057 | 1117 | 4840 | 1704 | 0 | 0 | | | اجمالي |

الكادر حسب كشوفات الراتب لقد تم استبعاد المجازين دراسيين وبدون راتب والمتقاعدين والمتوفين

يوضح التوزيع العددي للأخصائيين حسب محافظات الجمهورية عام 2012م.

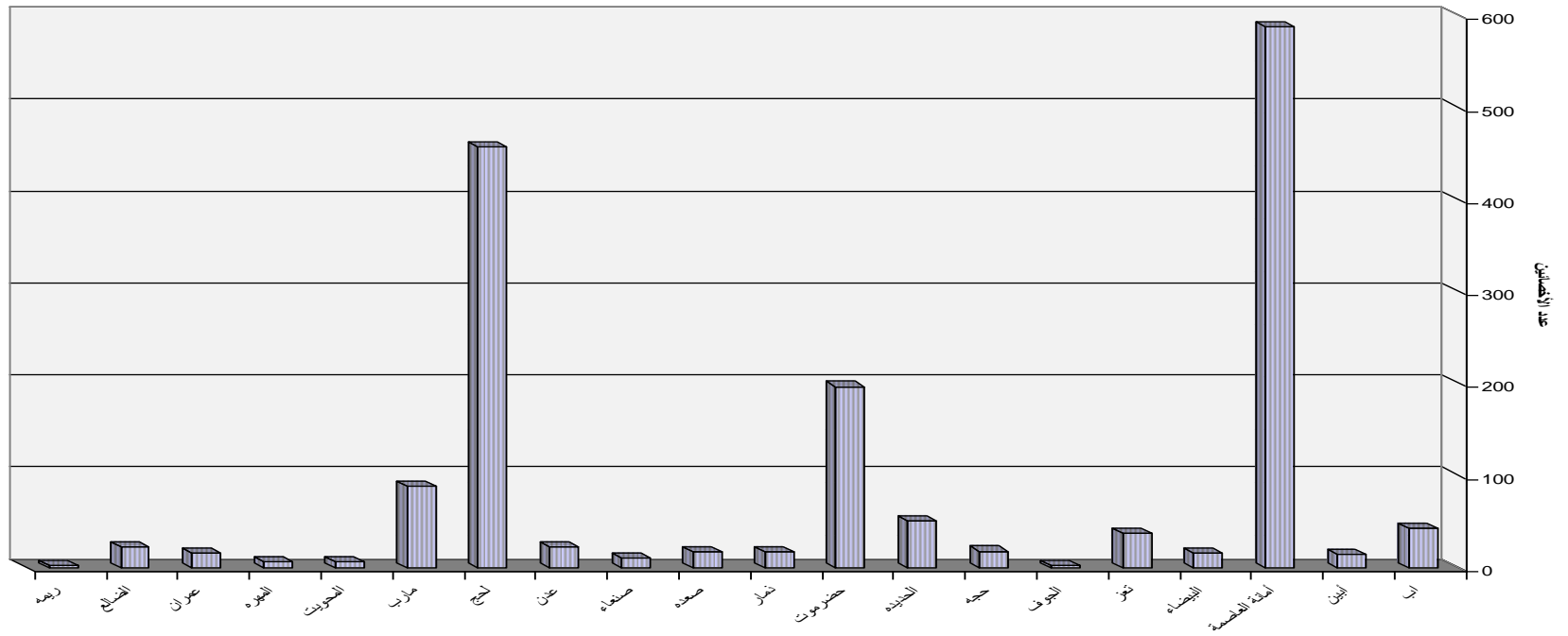

الفنيون المؤهلين والقوى العاملة الأخرى العاملة في المجال الصحي موزعة حسب المحافظات لعام 2012م (القطاع الحكومي)
 Qualified Technicians and Other Manpower working in Health Field by Governorate: 2012

Table No. (3B)

جدول رقم (3ب)

| Gov | Sex | Total اجمالي | اجانب Foreigners | | | Total of Tech اجمالي فنيين | فنيين Technician | | | | | | | | | | | | | | | النوع | المحافظة | |
|--------------|------------|-----------------|--|----------------------|------------------------|-------------------------------|---------------------|---|-------------------------------|-------------------------------------|---------------------|----------------------------|--------------------------|--------------------------------|------------------------|-------------------------|--------------------------|-----------------------------|----------------------------------|--------------------|---------------------------|---------------|-------------------|--------|
| | | | Total of Foreigners Staff الاجمالي الكادر الاجنبي | Technicians فنيين | Specialists اخصائين | | other الخرى | Medical Equipments اجهزة طبية (بك + قتي) | Health Statistic احصاء صحي | Physiotherapy علاج طبيعي والحراف | Anesthesia تخدير | Dental Assist قني اسنان | Oper. Tech قني عمليات | Public Health ديلم صحة عامة | X-Ray Tech قني اشعة | Pharmacist قني صيدلة | Lab. Tech قني مختبرات | .Medical Assist م . طبيب | Murshed/Murshedah مرشد/ مرشدة | Midwives قبيلات | (Courses)Nurses ممرضين | | | |
| | | | | | | | | | | | | | | | | | | | | | | | | اجمالي |
| Head Quarter | Males | 97 | 0 | 0 | 0 | 97 | 0 | 14 | 2 | 0 | 0 | 0 | 21 | 2 | 27 | 4 | 2 | 2 | 0 | 23 | ذكور | الديوان | | |
| | Females | 12 | 0 | 0 | 0 | 12 | 0 | 0 | 0 | 0 | 0 | 0 | 0 | 0 | 2 | 0 | 0 | 0 | 1 | 9 | اناث | | | |
| | Total | 109 | 0 | 0 | 0 | 109 | 0 | 14 | 2 | 0 | 0 | 0 | 21 | 2 | 29 | 4 | 2 | 2 | 1 | 32 | اجمالي | | | |
| Ibb | Males | 1045 | 0 | 0 | 0 | 1045 | 1 | 10 | 1 | 1 | 16 | 11 | 32 | 14 | 60 | 81 | 107 | 135 | 43 | 533 | ذكور | اب | | |
| | Females | 585 | 0 | 0 | 0 | 585 | 0 | 1 | 0 | 0 | 2 | 0 | 0 | 14 | 7 | 9 | 14 | 69 | 309 | 160 | اناث | | | |
| | Total | 1630 | 0 | 0 | 0 | 1630 | 1 | 10 | 2 | 1 | 16 | 13 | 32 | 14 | 74 | 88 | 116 | 149 | 112 | 309 | 693 | | اجمالي | |
| Abyan | Males | | | | | | | | | | | | | | | | | | | | ذكور | ابين | | |
| | Females | | | | | | | | | | | | | | | | | | | | اناث | | | |
| | Total | 1748 | 25 | | 25 | 1723 | 0 | 0 | 73 | 0 | 24 | 24 | 48 | 26 | 45 | 88 | 112 | 141 | 78 | 214 | 850 | | اجمالي | |
| Sana'a City | Males | 1336 | 0 | | | 1336 | 87 | 38 | 19 | 7 | 82 | 31 | 12 | 28 | 91 | 162 | 81 | 108 | 10 | 580 | ذكور | امانة العاصمة | | |
| | Females | 1439 | 0 | | | 1439 | 75 | 1 | 3 | 6 | 8 | 7 | 0 | 7 | 33 | 26 | 26 | 21 | 26 | 186 | 1014 | | اناث | |
| | Total | 2775 | 0 | 0 | 0 | 2775 | 162 | 39 | 22 | 13 | 90 | 38 | 12 | 35 | 124 | 188 | 107 | 129 | 36 | 186 | 1594 | | اجمالي | |
| Al Baida'a | Males | 530 | 5 | 1 | 4 | 525 | 0 | 1 | 0 | 0 | 9 | 17 | 5 | 6 | 14 | 54 | 40 | 113 | 37 | 229 | ذكور | البيضاء | | |
| | Females | 238 | 4 | 2 | 2 | 234 | 0 | 0 | 0 | 0 | 1 | 0 | 0 | 0 | 2 | 1 | 0 | 78 | 127 | 25 | اناث | | | |
| | Total | 768 | 9 | 3 | 6 | 759 | 0 | 1 | 0 | 0 | 9 | 18 | 5 | 6 | 14 | 56 | 41 | 113 | 115 | 127 | 254 | | اجمالي | |
| Taiz | Males | 1150 | 0 | | | 1150 | 62 | | 2 | 21 | 16 | 10 | | | 10 | 100 | 145 | 172 | 78 | 534 | ذكور | تعز | | |
| | Females | 900 | 0 | | | 900 | 0 | | 0 | 1 | 0 | 0 | | | 0 | 7 | 23 | 34 | 112 | 450 | 273 | | اناث | |
| | Total | 2050 | 0 | 0 | 0 | 2050 | 62 | 0 | 2 | 22 | 16 | 10 | 0 | 0 | 10 | 107 | 168 | 206 | 190 | 450 | 807 | | اجمالي | |
| Al Jawf | Males | | | | | | | | | | | | | | | | | | | | ذكور | الجوف | | |
| | Females | | | | | | | | | | | | | | | | | | | | اناث | | | |
| | Total | 355 | 0 | 0 | 0 | 355 | 0 | 2 | 0 | 0 | 6 | 1 | 4 | 8 | 18 | 17 | 47 | 130 | 64 | 58 | اجمالي | | | |
| Hajjah | Males | 674 | 12 | 6 | 6 | 662 | | 3 | | 1 | 7 | 10 | 5 | 24 | 23 | 93 | 70 | 100 | 108 | 218 | ذكور | حجة | | |
| | Females | 516 | 9 | 8 | 1 | 507 | | | | 0 | 0 | 0 | 1 | 1 | 1 | 13 | 20 | 173 | 240 | 58 | اناث | | | |
| | Total | 1190 | 21 | 14 | 7 | 1169 | 0 | 3 | 0 | 1 | 7 | 10 | 5 | 25 | 24 | 94 | 83 | 120 | 281 | 240 | 276 | | اجمالي | |
| Al Hudaidah | Males | 1276 | 0 | | | 1276 | 203 | 3 | 7 | 1 | 20 | 10 | 11 | 32 | 38 | 86 | 95 | 103 | 129 | 0 | 538 | ذكور | الحديدة | |
| | Females | 771 | 0 | | 0 | 771 | 59 | 0 | 3 | 0 | 0 | 2 | 2 | 1 | 10 | 5 | 29 | 29 | 168 | 316 | 147 | اناث | | |
| | Total | 2047 | 0 | 0 | 0 | 2047 | 262 | 3 | 10 | 1 | 20 | 12 | 13 | 33 | 48 | 91 | 124 | 132 | 297 | 316 | 685 | اجمالي | | |
| Hadramout | Al-Mukalla | Males | 1259 | 0 | | | 1259 | 1 | 7 | 1 | 9 | 30 | 7 | 28 | 62 | 47 | 64 | 124 | 211 | 7 | 661 | ذكور | المكلا حضر موت | |
| | | Females | 482 | 0 | | | 482 | 0 | 1 | 0 | 0 | 2 | 2 | 3 | 0 | 3 | 4 | 24 | 12 | 83 | 227 | 121 | | اناث |
| | | Total | 1741 | 0 | 0 | 0 | 1741 | 1 | 8 | 1 | 9 | 32 | 9 | 31 | 62 | 50 | 68 | 148 | 223 | 90 | 227 | 782 | | اجمالي |
| | Sayon | Males | 945 | 0 | | | 945 | 0 | 3 | 0 | 17 | 24 | 31 | 28 | 51 | 45 | 124 | 147 | 23 | | 452 | ذكور | | |
| | | Females | 208 | 0 | | | 208 | 0 | 0 | 0 | 0 | 0 | 1 | 0 | 0 | 1 | 1 | 0 | 15 | 130 | 60 | اناث | | |
| | | Total | 1153 | 0 | 0 | 0 | 1153 | 0 | 3 | 0 | 17 | 24 | 32 | 28 | 51 | 46 | 125 | 147 | 38 | 130 | 512 | اجمالي | | |
| Dhamar | Males | 851 | 0 | | | 851 | 41 | 4 | | | 16 | 20 | 20 | 33 | 33 | 103 | 86 | 147 | 64 | 284 | ذكور | ذمار | | |
| | Females | 455 | 0 | | | 455 | 0 | 0 | | | 0 | 3 | 0 | 0 | 0 | 4 | 2 | 5 | 116 | 203 | 122 | | اناث | |
| | Total | 1306 | 0 | 0 | 0 | 1306 | 41 | 4 | 0 | 0 | 16 | 23 | 20 | 33 | 33 | 107 | 88 | 152 | 180 | 203 | 406 | | اجمالي | |

الفنيون المؤهلين والقوى العاملة الأخرى العاملة في المجال الصحي موزعة حسب المحافظات لعام 2011م (القطاع الحكومي)
Qualified Technicians and Other Manpower working in Health Field by Governorate: 2011

Table No. (3B)

تابع جدول رقم (3ب)

| Gov | Sex | Total | اجمالي الكادر الاجنبي Total of Foreigners Staff | اجانب Foreigners | | اجمالي فنيين Total of Tech | فنيين Technician | | | | | | | | | | | | | | | النوع | المحافظة | |
|------------|---------|-------|--|----------------------|-------------------------|-------------------------------|---------------------|----------------------------------|-------------------------------|------------------------------------|---------------------|----------------------------|--------------------------|---------------------------------|-------------------------|-------------------------|---------------------------|----------------------------|---------------------------------|--------------------|---------------------------|--------|----------|-------------------------------|
| | | | | فنيين Technicians | اخصائيين Specialists | | اخرى other | اجهزة طبية (بك + فني) Medical | احصاء صحي Health Statistic | علاج طبيعي واطراف Physiotherapy | تخدير Anesthesia | فني اسنان Dental Assist | فني عمليات Oper. Tech | دبلوم صحة عامة Public Health | فني اشعة .X-Ray Tech | فني صيدلة Pharmacist | فني مختبرات .Lab. Tech | .م. طبيب Medical Assist | مرشد/ مرشدة Murshed/Mursheda | قابلات Midwives | ممرضين (Courses)Nurses | | | |
| | | | | | | | | | | | | | | | | | | | | | | | | اجمالي فنيين Total of Tech |
| Shabwah | Males | 1114 | 0 | | | 1114 | | 1 | 1 | 0 | 15 | 33 | 26 | 8 | 43 | 48 | 120 | 168 | 58 | | 593 | ذكور | شبوّة | |
| | Females | 168 | 0 | | | 168 | | 0 | 0 | 0 | 0 | 0 | 0 | 0 | 0 | 0 | 0 | 0 | 32 | 105 | 31 | إناث | | |
| | Total | 1282 | 0 | 0 | 0 | 1282 | 0 | 1 | 1 | 0 | 15 | 33 | 26 | 8 | 43 | 48 | 120 | 168 | 90 | 105 | 624 | اجمالي | | |
| Sa'adah | Males | 406 | 0 | | | 406 | | | 4 | | 7 | 8 | 3 | 12 | 21 | 28 | 29 | 107 | 59 | 0 | 128 | ذكور | صعدة | |
| | Females | 201 | 0 | | | 201 | 20 | | 0 | | 0 | 0 | 0 | 1 | 1 | 1 | 0 | 74 | 87 | 17 | 17 | إناث | | |
| | Total | 607 | 0 | 0 | 0 | 607 | 20 | 0 | 4 | 0 | 7 | 8 | 3 | 12 | 22 | 29 | 30 | 107 | 133 | 87 | 145 | اجمالي | | |
| Sana'a | Males | 745 | 0 | | | 745 | | 3 | 7 | 1 | 5 | 14 | 5 | 25 | 27 | 96 | 70 | 131 | 70 | | 291 | ذكور | صنعاء | |
| | Females | 358 | 0 | | | 358 | | 0 | 0 | 0 | 2 | 0 | 0 | 1 | 0 | 4 | 8 | 107 | 170 | 66 | 66 | إناث | | |
| | Total | 1103 | 0 | 0 | 0 | 1103 | 0 | 3 | 7 | 1 | 5 | 16 | 5 | 25 | 28 | 96 | 74 | 139 | 177 | 170 | 357 | اجمالي | | |
| Aden | Males | 801 | 0 | 0 | 0 | 801 | 179 | 0 | 15 | 6 | 28 | 15 | 0 | 27 | 54 | 82 | 113 | 35 | 18 | | 229 | ذكور | عدن | |
| | Females | 1270 | 0 | 0 | 0 | 1270 | 115 | 0 | 25 | 19 | 26 | 23 | 0 | 2 | 33 | 88 | 111 | 16 | 20 | 347 | 445 | إناث | | |
| | Total | 2071 | 0 | 0 | 0 | 2071 | 294 | 0 | 40 | 25 | 54 | 38 | 0 | 29 | 87 | 170 | 224 | 51 | 38 | 347 | 674 | اجمالي | | |
| Lahej | Males | 1438 | 0 | | | 1438 | 2 | 8 | 8 | 1 | 20 | 9 | 52 | 42 | 70 | 79 | 136 | 240 | 2 | 0 | 769 | ذكور | لحج | |
| | Females | 776 | 0 | | | 776 | 0 | 0 | 9 | 1 | 1 | 0 | 1 | 0 | 5 | 9 | 9 | 4 | 51 | 366 | 320 | إناث | | |
| | Total | 2214 | 0 | 0 | 0 | 2214 | 2 | 8 | 17 | 2 | 21 | 9 | 53 | 42 | 75 | 88 | 145 | 244 | 53 | 366 | 1089 | اجمالي | | |
| Marib | Males | 678 | 0 | | | 678 | 0 | 1 | 10 | 4 | 7 | 12 | 9 | 12 | 31 | 31 | 46 | 107 | 99 | | 309 | ذكور | مارب | |
| | Females | 179 | 0 | | | 179 | 0 | 0 | 0 | 0 | 0 | 0 | 0 | 1 | 1 | 1 | 0 | 35 | 118 | 23 | 23 | إناث | | |
| | Total | 866 | 0 | 0 | 0 | 866 | 0 | 10 | 10 | 4 | 7 | 12 | 9 | 12 | 32 | 32 | 47 | 107 | 134 | 118 | 332 | اجمالي | | |
| Al Mahweet | Males | 463 | 2 | 1 | 1 | 461 | 0 | 2 | 2 | 0 | 5 | 11 | 3 | 22 | 16 | 51 | 38 | 74 | 30 | | 207 | ذكور | المحويت | |
| | Females | 252 | 1 | 0 | 1 | 251 | 0 | 0 | 0 | 0 | 0 | 0 | 0 | 0 | 1 | 1 | 8 | 71 | 131 | | 39 | إناث | | |
| | Total | 715 | 3 | 1 | 2 | 712 | 0 | 2 | 2 | 0 | 5 | 11 | 3 | 22 | 16 | 52 | 39 | 82 | 101 | 131 | 246 | اجمالي | | |
| Al Mahera | Males | 527 | 5 | 0 | 5 | 522 | 1 | 1 | 2 | 0 | 1 | 14 | 8 | 5 | 14 | 28 | 35 | 28 | 24 | | 361 | ذكور | المهرة | |
| | Females | 161 | 7 | 2 | 5 | 154 | 3 | 0 | 0 | 0 | 0 | 0 | 0 | 0 | 2 | 2 | 1 | 32 | 78 | | 36 | إناث | | |
| | Total | 688 | 12 | 2 | 10 | 676 | 4 | 1 | 2 | 0 | 1 | 14 | 8 | 5 | 14 | 30 | 37 | 29 | 56 | 78 | 397 | اجمالي | | |
| Amran | Males | 889 | 6 | 0 | 6 | 883 | 4 | 2 | 2 | 1 | 8 | 3 | 2 | 22 | 18 | 80 | 123 | 131 | 101 | | 386 | ذكور | عمران | |
| | Females | 401 | 4 | 1 | 3 | 397 | 0 | 0 | 0 | 0 | 0 | 0 | 0 | 0 | 0 | 5 | 1 | 132 | 236 | 23 | 23 | إناث | | |
| | Total | 1290 | 10 | 1 | 9 | 1280 | 4 | 2 | 2 | 1 | 8 | 3 | 2 | 22 | 18 | 80 | 128 | 132 | 233 | 236 | 409 | اجمالي | | |
| Al Dhala'a | Males | 0 | 0 | | | 0 | | | | | | | | | | | | | | | | 0 | ذكور | الضالع |
| | Females | 0 | 0 | | | 0 | | | | | | | | | | | | | | | | 0 | إناث | |
| | Total | 965 | 0 | | | 965 | 6 | 0 | 6 | 0 | 14 | 10 | 19 | 31 | 31 | 55 | 64 | 108 | 83 | 172 | 366 | اجمالي | | |
| Raimah | Males | 378 | 4 | 2 | 2 | 374 | 7 | 2 | 1 | 0 | 1 | 4 | 0 | 16 | 4 | 23 | 23 | 91 | 47 | 0 | 155 | ذكور | ريمة | |
| | Females | 191 | 1 | 1 | | 190 | 0 | 0 | 1 | 0 | 0 | 2 | 0 | 0 | 0 | 1 | 1 | 5 | 65 | 93 | 22 | إناث | | |
| | Total | 569 | 5 | 3 | 2 | 564 | 7 | 2 | 2 | 0 | 1 | 6 | 0 | 16 | 4 | 24 | 24 | 96 | 112 | 93 | 177 | اجمالي | | |
| Total | Males | 16602 | 34 | 10 | 24 | 16568 | 526 | 162 | 85 | 34 | 315 | 269 | 262 | 439 | 667 | 1361 | 1609 | 2350 | 1009 | 0 | 7480 | ذكور | الاجمالي | |
| | Females | 9563 | 26 | 14 | 12 | 9537 | 272 | 2 | 42 | 26 | 38 | 44 | 7 | 11 | 102 | 162 | 263 | 178 | 1459 | 3920 | 3011 | إناث | | |
| | Total | 29242 | 85 | 24 | 61 | 29157 | 804 | 175 | 206 | 60 | 391 | 353 | 337 | 511 | 853 | 1684 | 2065 | 2824 | 2759 | 4370 | 11765 | اجمالي | | |

الخدمات الصحية Health Services

الجداول التاليه تعطي بيانات ومعلومات عن الاقسام الداخليه للمستشفيات وعدد الاسرة فيها . وكذلك تبين حركه المرضى الداخليين والخارجيين وبالنظر الى هذه الجداول يوضح بان هناك نقص شديد في توفر البيانات من مكاتب الصحة في المديرية وذلك لعدم توفر البيان من المرافق الصحية وإذا توفر البيان يكون ناقص او غير صحيح

وللأسف نواجه هذه الصعوبات من المستشفيات الرئيسية في عواصم المحافظات الرئيسية مثل امانة العاصمة و عدن وذلك لاعتبار هذه المستشفيات هيئات مستقلة لا تتبع وزارة الصحة ولا مكاتب الصحة في المحافظات وهذه المرافق هي (هيئة مستشفى الجمهوري بالأمانة، مستشفى الكويت الجامعي ، مستشفى السبعين ، مستشفى الجمهوريه عدن ، مستشفى الوحدة، ومستشفيات صعده وفي بعض المحافظات الاخرى).

ويلاحظ ايضا ازدياد في عدد مستشفيات المديرية ويرجع ذلك الى ترفيع العديد من المراكز الصحية الى مستشفيات مديرية على الرغم ان الانشطة التي تقدمها لأترقى الى خدمات التي المفترض ان تقدمها المستشفيات .

المرضى الداخليين والخارجيين بالمحافظات لعام 2012م

No. of Inpatients and Outpatients in Governorates for 2012

| Hospital | مرضى العيادات الخارجية Outpatients | | | معدل دوران السرير BTR | نسبة الوفاة %of Death | إجمالي Total | الإخراجات Discharges | | | | | | مرضى أقسام الرقود الداخليين Admission | | | إجمالي الأسرة Total of Beds | المحافظة | |
|-------------|------------------------------------|-------------|-----------|-----------------------|-----------------------|--------------|----------------------|-------------|-----------|--------------|-------------|-----------|---------------------------------------|-------------|-----------|-----------------------------|---------------|------------------|
| | إجمالي Total | إناث Female | ذكور Male | | | | وفاة Death | | | شفاء Cure | | | إجمالي Total | إناث Female | ذكور Male | | | |
| | | | | | | | إجمالي Total | إناث Female | ذكور Male | إجمالي Total | إناث Female | ذكور Male | | | | | | |
| Ibb | 193648 | 114836 | 78812 | 10.7 | 2.3 | 11587 | 264 | 63 | 201 | 11381 | 8218 | 3163 | 12025 | 7911 | 4114 | 1084 | اب | |
| Abyan | 34167 | 16923 | 17244 | 3.5 | 0.1 | 2113 | 2 | 2 | 0 | 2111 | 1078 | 1175 | 2313 | 1138 | 1175 | 610 | ابين | |
| Sana'a City | 402816 | 34801 | 44111 | 35.6 | 4.0 | 43680 | 1745 | - | - | 8883 | - | - | 46139 | - | - | 1228 | امانة العاصمة | |
| Al-Baidah | 43179 | 7502 | 35677 | 4.1 | 0.4 | 1201 | 5 | 5 | 0 | 1196 | 634 | 562 | 1221 | 646 | 575 | 290 | البيضاء | |
| Taiz | 378456 | 194728 | 183728 | 11.4 | 6.5 | 18593 | 1216 | - | - | FALSE | - | - | 26802 | - | - | 1633 | تعز* | |
| Al Jawf | - | - | - | #VALUE! | #VALUE! | - | - | - | - | - | - | - | - | - | - | - | الجوف | |
| Hajjah | 56086 | 26211 | 29875 | 4.6 | 0.2 | 920 | 2 | 0 | 2 | 918 | 376 | 542 | 1111 | 458 | 653 | 202 | حجة | |
| Al-Hudaidah | 315274 | 169863 | 145411 | 12.7 | 6.1 | 11903 | 727 | 323 | 404 | 11176 | 6178 | 4998 | 11779 | 6454 | 5325 | 934 | الحديدة | |
| Hadram out | Al-Mukalla | 209487 | 111653 | 97834 | 24.1 | 3.4 | 24247 | 819 | 353 | 469 | 23428 | 15325 | 8103 | 24503 | 15777 | 8726 | 1007 | المكلا حضرموت |
| | Sayon | 143092 | 67830 | 75262 | 30.6 | 3.8 | 13563 | 515 | 227 | 288 | 13048 | 7749 | 5299 | 13689 | 8056 | 5633 | 443 | |
| Dhamar | 217376 | 116596 | 100780 | 21.9 | 4.5 | 12209 | 552 | 231 | 321 | 11657 | 6307 | 5427 | 12400 | 6583 | 5817 | 557 | ذمار | |
| Shabwah | 79938 | 44237 | 35701 | 0.0 | #DIV/0! | 0 | 0 | 0 | 0 | 0 | 0 | 0 | 5561 | 2832 | 2729 | 547 | شبووة | |
| sa'adah | 147941 | 76874 | 71067 | 0.3 | 26.1 | 46 | 12 | 3 | 9 | 1518 | 610 | 630 | 1641 | 777 | 854 | 154 | صعدة | |
| Sana'a | 81548 | 39054 | 27883 | 5.0 | 0.1 | 893 | 1 | 0 | 0 | 892 | 234 | 217 | 905 | 244 | 219 | 180 | صنعاء | |
| Aden | 100452 | 64558 | 35894 | 25.1 | 4.1 | 22263 | 911 | 371 | 540 | 21352 | 13460 | 7892 | 62956 | 54072 | 8884 | 888 | عدن | |
| Lahej | 225809 | 129456 | 96353 | 19.9 | 1.1 | 17041 | 192 | 57 | 135 | 16849 | 7729 | 9120 | 17041 | 7786 | 9255 | 858 | لحج | |
| Marib | 16710 | 10581 | 6129 | 5.7 | 1.5 | 457 | 7 | 2 | 5 | 197 | 102 | 95 | 253 | 135 | 118 | 80 | مارب | |
| Al-Mahweet | 41637 | 24468 | 17169 | 28.8 | 0.1 | 6346 | 9 | 9 | 0 | 1978 | 1131 | 847 | 1987 | 1140 | 847 | 220 | المحويت | |
| Al-Mahera | 53375 | 22192 | 31183 | 14.7 | 0.7 | 3067 | 23 | 10 | 13 | 1501 | 796 | 705 | 1543 | 824 | 719 | 208 | المهرة | |
| Amran | 119771 | 57812 | 61959 | 49.1 | 2.2 | 8881 | 192 | 93 | 99 | 8689 | 4596 | 4093 | 9068 | 4778 | 4290 | 181 | عمران | |
| Al-Dhal'a | 19002 | 10647 | 8355 | 8.8 | 0.9 | 1400 | 13 | 7 | 6 | 1387 | 615 | 772 | 1440 | 643 | 797 | 160 | الضالع | |
| Raimah | 19454 | 9351 | 10103 | 7.9 | 0.5 | 441 | 2 | 2 | 0 | 441 | 183 | 276 | 499 | 185 | 258 | 56 | ريمة | |
| Total | 2899218 | 1350173 | 1210530 | 17.4 | 3.6 | 200851 | 7209 | 1758 | 2492 | 138602 | 75321 | 53916 | 254876 | 120439 | 60988 | 11520 | الاجمالي | |

المرضى الداخليين والخارجين بالمستشفيات والمراكز الصحية بإسرة لعام 2012م

No. of Inpatients and Outpatients in hospitals for 2012

Ibb

اب

| Hospital | مرضى العيادات الخارجية Outpatients | | | معدل دوران السرير BTR | نسبة الوفاة % of Death | إجمالي Total | الإخراجات Discharges | | | | | | مرضى أقسام الرقود الداخليين Admission | | | إجمالي الأسرة Total of Beds | المستشفى |
|--------------------|------------------------------------|---------------|--------------|-----------------------|------------------------|--------------|----------------------|-------------|------------|--------------|-------------|-------------|---------------------------------------|-------------|-------------|-----------------------------|-------------------|
| | إجمالي Total | إناث Female | ذكور Male | | | | وفاة Death | | | شفاء Cure | | | إجمالي Total | إناث Female | ذكور Male | | |
| | | | | | | | إجمالي Total | إناث Female | ذكور Male | إجمالي Total | إناث Female | ذكور Male | | | | | |
| Athawora Hosp. | - | - | - | - | - | - | - | - | - | - | - | - | - | - | - | 220 | مستشفى الثورة |
| Naseer Hosp. | 30147 | 19775 | 10372 | 5.2 | 4.5 | 777 | 35 | 13 | 22 | 742 | 308 | 434 | 827 | 347 | 480 | 150 | مستشفى ناصر |
| Ashahid Hosp. | - | - | - | - | - | 0 | 0 | - | - | 0 | - | - | 0 | - | - | 51 | مستشفى الشهيد |
| Jiplah Hosp. | 100031 | 57495 | 42536 | - | - | 5720 | 97 | 49 | 48 | 5623 | 4412 | 1211 | 5720 | 4460 | 1260 | 155 | مستشفى جبلة |
| MCH center | 16284 | 10165 | 6119 | - | - | 4907 | 132 | 1 | 131 | 4775 | 3440 | 1335 | 5007 | 2899 | 2108 | 130 | مستشفى الامومة |
| Alwazerah Hosp. | 9097 | 5338 | 3759 | 9.2 | 0.0 | 183 | 0 | 0 | 0 | 183 | 40 | 143 | 196 | 51 | 145 | 20 | مستشفى الوزيرة |
| Almozahin Hosp. | 38089 | 22063 | 16026 | - | - | - | 0 | 0 | 0 | 58 | 18 | 40 | 58 | 18 | 40 | 25 | مستشفى المزاحن |
| Yarim *** Hosp. | - | - | - | - | - | - | - | - | - | - | - | - | - | - | - | 88 | مستشفى يريم العام |
| Yarim yahsop Hosp. | - | - | - | - | - | - | - | - | - | - | - | - | - | - | - | 20 | مستشفى يحصب يريم |
| Alaodain Hosp. | 24514 | 18366 | 6148 | 0.0 | 0.0 | 0 | 0 | 0 | 0 | 220 | 137 | 83 | 217 | 136 | 81 | 85 | مستشفى العدين |
| Alqaidah Hosp. | - | - | - | - | - | - | - | - | - | - | - | - | - | - | - | 30 | مستشفى القاعدة |
| Thissofal Hosp. | 5638 | 3357 | 2281 | - | - | - | - | - | - | - | - | - | - | - | - | 30 | مستشفى ذي السفال |
| Baadain Hosp. | - | - | - | - | - | - | - | - | - | - | - | - | - | - | - | 30 | مستشفى بعدان |
| Mothekhrah Hosp. | - | - | - | - | - | - | - | - | - | - | - | - | - | - | - | 20 | مستشفى مديخرة |
| Rhab Alfgre Hosp. | - | - | - | - | - | - | - | - | - | - | - | - | - | - | - | 30 | مستشفى رحاب الفقر |
| Total | 193648 | 114836 | 78812 | 14.3 | 4.5 | 11587 | 264 | 63 | 201 | 11381 | 8218 | 3163 | 12025 | 7911 | 4114 | 1084 | الإجمالي |

Abyan

ابين

| Hospital | Outpatients مرضى العيادات الخارجية | | | معدل دوران السرير BTR | نسبة الوفاة %of Death | إجمالي Total | Discharges الإخراجات | | | | | | مرضى أقسام الرقود الداخليين Admission | | | إجمالي الأسرة | المستشفى |
|--------------|------------------------------------|--------------|--------------|-----------------------|-----------------------|--------------|----------------------|-------------|-----------|--------------|-------------|-------------|---------------------------------------|-------------|-------------|---------------|---------------------|
| | إجمالي Total | إناث Female | ذكور Male | | | | وفاة Death | | | شفاء Cure | | | إجمالي Total | إناث Female | ذكور Male | | |
| | | | | | | | إجمالي Total | إناث Female | ذكور Male | إجمالي Total | إناث Female | ذكور Male | | | | | |
| Al Rrazi | 7925 | 4098 | 3827 | 1.8 | 0.5 | 423 | 2 | 2 | 0 | 421 | 298 | 123 | 423 | 300 | 123 | 240 | مستشفى الرازي العام |
| Loader | 4563 | 1410 | 3153 | 12.6 | 0.0 | 880 | 0 | 0 | 0 | 880 | 320 | 560 | 880 | 320 | 560 | 70 | مستشفى لودر |
| Moudia | 2400 | 890 | 1510 | 0.0 | 0.0 | 0 | 0 | 0 | 0 | 0 | 0 | 0 | 0 | 0 | 0 | 70 | مستشفى مودية |
| Rusod | 12366 | 6995 | 5371 | 5.2 | 0.0 | 365 | 0 | 0 | 0 | 365 | 115 | 250 | 565 | 315 | 250 | 70 | مستشفى رصد |
| Ahwer | 3061 | 1701 | 1360 | 5.1 | 0.0 | 203 | 0 | 0 | 0 | 203 | 115 | 91 | 203 | 112 | 91 | 40 | مستشفى أهور |
| Al Mahfed | 821 | 409 | 412 | 0.0 | 0.0 | 0 | 0 | 0 | 0 | 115 | 0 | 0 | 0 | 0 | 0 | 40 | مستشفى المحفد |
| Alwadee | 3031 | 1420 | 1611 | 6.1 | 0.0 | 242 | 0 | 0 | 0 | 242 | 115 | 151 | 242 | 91 | 151 | 40 | مستشفى الوضيع |
| Zungobar | 0 | 0 | 0 | 0.0 | 0.0 | 0 | 0 | 0 | 0 | 0 | 0 | 0 | 0 | 0 | 0 | 40 | مستشفى زنجبار |
| Total | 34167 | 16923 | 17244 | 30.7 | 0.5 | 2113 | 2 | 2 | 0 | 2111 | 1078 | 1175 | 2313 | 1138 | 1175 | 610 | الإجمالي |

Sana'a CITY

أمانة العاصمة

| Hospital | Outpatients مرضى العيادات الخارجية | | | معدل دوران السرير BTR | نسبة الوفاة %of Death | إجمالي Total | Discharges الإخراجات | | | | | | مرضى أقسام الرقود الداخليين Admission | | | إجمالي الأسرة | المستشفى |
|--------------|------------------------------------|--------------|--------------|-----------------------|-----------------------|--------------|----------------------|-------------|-----------|--------------|-------------|-----------|---------------------------------------|-------------|-----------|---------------|-----------------|
| | إجمالي Total | إناث Female | ذكور Male | | | | وفاة Death | | | شفاء Cure | | | إجمالي Total | إناث Female | ذكور Male | | |
| | | | | | | | إجمالي Total | إناث Female | ذكور Male | إجمالي Total | إناث Female | ذكور Male | | | | | |
| Al thwara | 323904 | | | 38.8 | 3.2 | 34140 | 1088 | - | - | - | - | - | 34204 | - | - | 880 | مستشفى الثورة |
| Al- Kuwait | - | - | - | - | - | - | - | - | - | - | - | - | - | - | - | - | مستشفى الكويت |
| Al Jomhory | 78912 | 34801 | 44111 | 27.4 | 6.9 | 9540 | 657 | - | - | 8883 | - | - | 11935 | - | - | 348 | مستشفى الجمهوري |
| Al Sab'een | - | - | - | - | - | - | - | - | - | - | - | - | - | - | - | - | مستشفى السبعين |
| Total | 402816 | 34801 | 44111 | 66.2 | 10.1 | 43680 | 1745 | - | - | 8883 | - | - | 46139 | - | - | 1228 | الإجمالي |

| Hospital | مرضى العيادات الخارجية Outpatients | | | معدل دوران السرير BTR | نسبة الوفاة %of Death | إجمالي Total | الإخراجات Discharges | | | | | | مرضى أقسام الرقود الداخليين Admission | | | إجمالي الأسرة Total of Beds | المستشفى |
|-------------------------------|------------------------------------|-------------|--------------|-----------------------|-----------------------|--------------|----------------------|-------------|-----------|--------------|-------------|------------|---------------------------------------|-------------|------------|-----------------------------|---------------------------|
| | إجمالي Total | إناث Female | ذكور Male | | | | وفاة Death | | | شفاء Cure | | | إجمالي Total | إناث Female | ذكور Male | | |
| | | | | | | | إجمالي Total | إناث Female | ذكور Male | إجمالي Total | إناث Female | ذكور Male | | | | إجمالي Total | |
| Al Thwara | 30376 | 0 | 30376 | 8.2 | 1.0 | 499 | 5 | 5 | 0 | 494 | 345 | 149 | 494 | 347 | 147 | 60 | مستشفى الثورة العام |
| Rada'a Rural Hosp | 12803 | 7502 | 5301 | 1.9 | 0.0 | 89 | 0 | 0 | 0 | 89 | 32 | 57 | 114 | 42 | 72 | 60 | مستشفى رداح المركزي |
| .Al Nasifah Rural Hosp | 0 | 0 | 0 | 4.9 | 0.0 | 97 | 0 | 0 | 0 | 97 | 58 | 39 | 97 | 58 | 39 | 20 | مستشفى الناصفة الريفي ** |
| Mukiras Rural Hosp | 0 | 0 | 0 | 6.4 | 0.0 | 255 | 0 | 0 | 0 | 255 | 94 | 161 | 255 | 94 | 161 | 40 | مستشفى مكيراس الريفي |
| Radman Rural Hosp | 0 | 0 | 0 | 4.2 | 0.0 | 167 | 0 | 0 | 0 | 167 | 69 | 98 | 167 | 69 | 98 | 40 | مستشفى ردمان الريفي |
| Sarea'a Al Ghonaim Rural Hosp | 0 | 0 | 0 | 4.7 | 0.0 | 94 | 0 | 0 | 0 | 94 | 36 | 58 | 94 | 36 | 58 | 20 | مستشفى سارع ال غنم الريفي |
| BANE whb | 0 | 0 | 0 | 0.0 | 0.0 | 0 | 0 | 0 | 0 | 0 | 0 | 0 | 0 | 0 | 0 | 20 | مستشفى بني وهب الريفي |
| AL Sodyh | 0 | 0 | 0 | 0.0 | 0.0 | 0 | 0 | 0 | 0 | 0 | 0 | 0 | 0 | 0 | 0 | 20 | مستشفى السوادية الريفي |
| AL arysh | 0 | 0 | 0 | 0.0 | 0.0 | 0 | 0 | 0 | 0 | 0 | 0 | 0 | 0 | 0 | 0 | 10 | مستشفى العرش الريفي |
| Total | 43179 | 7502 | 35677 | 30.2 | 1.0 | 1201 | 5 | 5 | 0 | 1196 | 634 | 562 | 1221 | 646 | 575 | 290 | الاجمالي |

| Hospital | مرضى العيادات الخارجية Outpatients | | | معدل دوران السرير BTR | نسبة الوفاة %of Death | إجمالي Total | الإخراجات Discharges | | | | | | مرضى أقسام الرقود الداخليين Admission | | | إجمالي الأسرة Total of Beds | المستشفى |
|------------------|------------------------------------|---------------|---------------|-----------------------|-----------------------|--------------|----------------------|-------------|-----------|--------------|-------------|-----------|---------------------------------------|-------------|-----------|-----------------------------|-----------------------------------|
| | إجمالي Total | إناث Female | ذكور Male | | | | وفاة Death | | | شفاء Cure | | | إجمالي Total | إناث Female | ذكور Male | | |
| | | | | | | | إجمالي Total | إناث Female | ذكور Male | إجمالي Total | إناث Female | ذكور Male | | | | إجمالي Total | |
| Al-Jomhori | 52190 | 22990 | 29200 | 8.7 | 7.0 | 4337 | 304 | - | - | 4033 | - | - | 3885 | - | - | 500 | مستشفى الجمهوري العام |
| Al Thwara | 59166 | 34666 | 24500 | 4.3 | 9.5 | 2171 | 207 | - | - | 1964 | - | - | 3174 | - | - | 500 | مستشفى الثورة العام |
| Assewaidi | 67481 | 25832 | 41649 | 28.2 | 13.7 | 4515 | 620 | - | - | 3895 | - | - | 9440 | - | - | 160 | مستشفى السويدي |
| Khalefah general | 40531 | 26343 | 14188 | 14.7 | 3.8 | 2208 | 84 | - | - | 2124 | - | - | 2414 | - | - | 150 | مستشفى خليفة العام |
| Alta"aon | 114586 | 63945 | 50641 | 102.7 | 0.0 | 2876 | 0 | - | - | 2876 | - | - | 5095 | - | - | 28 | مستشفى التعاون |
| Arrahedah | 12725 | 7286 | 5439 | 28.9 | 0.0 | 1733 | 0 | - | - | 1733 | - | - | 1745 | - | - | 60 | مستشفى الراعدة |
| Al- Makhah | 29057 | 13197 | 15860 | 7.7 | 0.0 | 270 | 0 | - | - | 270 | - | - | 399 | - | - | 35 | مستشفى المخا |
| Derma&Genital | - | - | - | - | - | - | - | - | - | - | - | - | - | - | - | 100 | مستشفى الأمراض الجلدية والتناسلية |
| Mental Hopt | 2720 | 469 | 2251 | 4.8 | 0.2 | 483 | 1 | - | - | 482 | - | - | 650 | - | - | 100 | مستشفى الأمراض النفسية |
| Total | 378456 | 194728 | 183728 | 11.4 | 6.5 | 18593 | 1216 | - | - | 17377 | - | - | 26802 | - | - | 1633 | الإجمالي |

| Hospital | Outpatients مرضى العيادات الخارجية | | | معدل دوران السرير BTR | نسبة الوفاة %of Death | إجمالي Total | Discharges الإخراجات | | | | | | مرضى أقسام الرقود الداخليين Admission | | | إجمالي الأسرة | المستشفى |
|----------|------------------------------------|-------------|-----------|-----------------------|-----------------------|--------------|----------------------|-------------|-----------|--------------|-------------|-----------|---------------------------------------|-------------|-----------|---------------|------------|
| | إجمالي Total | إناث Female | ذكور Male | | | | وفاة Death | | | شفاء Cure | | | إجمالي Total | إناث Female | ذكور Male | | |
| | | | | | | | إجمالي Total | إناث Female | ذكور Male | إجمالي Total | إناث Female | ذكور Male | | | | إجمالي Total | |
| Barad | - | - | - | - | - | - | - | - | - | - | - | - | - | - | - | - | مستشفى برط |
| Total | - | - | - | - | - | - | - | - | - | - | - | - | - | - | - | - | الإجمالي |

| Hospital | Outpatients مرضى العيادات الخارجية | | | معدل دوران السرير BTR | نسبة الوفاة %of Death | إجمالي Total | Discharges الإخراجات | | | | | | مرضى أقسام الرقود الداخليين Admission | | | إجمالي الأسرة | المستشفى |
|--------------|------------------------------------|-------------|-----------|-----------------------|-----------------------|--------------|----------------------|-------------|-----------|--------------|-------------|-----------|---------------------------------------|-------------|-----------|---------------|-------------------|
| | إجمالي Total | إناث Female | ذكور Male | | | | وفاة Death | | | شفاء Cure | | | إجمالي Total | إناث Female | ذكور Male | | |
| | | | | | | | إجمالي Total | إناث Female | ذكور Male | إجمالي Total | إناث Female | ذكور Male | | | | إجمالي Total | |
| Al Jomhory | - | - | - | - | - | - | - | - | - | - | - | - | - | - | - | 102 | مستشفى الجمهوري * |
| Haradh | 31724 | 14242 | 17482 | 14.2 | 0.3 | 711 | 2 | 0 | 2 | 709 | 303 | 406 | 869 | 372 | 497 | 50 | مستشفى حرض |
| Al Mahabesha | 16282 | 7841 | 8441 | 5.7 | 0.0 | 172 | 0 | 0 | 0 | 172 | 71 | 101 | 202 | 84 | 118 | 30 | مستشفى المحابشة |
| Qufi Shamer | 8080 | 4128 | 3952 | 1.9 | 0.0 | 37 | 0 | 0 | 0 | 37 | 2 | 35 | 40 | 2 | 38 | 20 | مستشفى قفل شمر |
| Total | 56086 | 26211 | 29875 | 21.8 | 0.3 | 920 | 2 | 0 | 2 | 918 | 376 | 542 | 1111 | 458 | 653 | 202 | الإجمالي |

| Hospital | مرضى العيادات الخارجية Outpatients | | | معدل دوران السرير BTR | نسبة الوفاة %of Death | إجمالي Total | الإخراجات Discharges | | | | | | مرضى أقسام الرقود الداخليين Admission | | | إجمالي الأسرة Total of Beds | المستشفى |
|-----------------|------------------------------------|---------------|---------------|-----------------------|-----------------------|--------------|----------------------|-------------|------------|--------------|-------------|-------------|---------------------------------------|-------------|-------------|-----------------------------|--------------------|
| | إجمالي Total | إناث Female | ذكور Male | | | | وفاة Death | | | شفاء Cure | | | إجمالي Total | إناث Female | ذكور Male | | |
| | | | | | | | إجمالي Total | إناث Female | ذكور Male | إجمالي Total | إناث Female | ذكور Male | | | | | |
| Al Thwara | 100404 | 49354 | 51050 | 24.4 | 7.2 | 7932 | 571 | 283 | 288 | 7361 | 4357 | 3004 | 7914 | 4622 | 3292 | 325 | مستشفى الثورة |
| Al Ulufi | 20060 | 9179 | 10881 | 6.7 | 8.0 | 1846 | 148 | 37 | 111 | 1698 | 421 | 1277 | 1742 | 429 | 1313 | 276 | مستشفى العلفي |
| Al Salakhana | 33040 | 18679 | 14361 | 11.7 | 0.3 | 1170 | 3 | 2 | 1 | 1167 | 1133 | 34 | 1168 | 1134 | 34 | 100 | مستشفى السلخانة |
| Zabeed | 16024 | 9174 | 6850 | 0.9 | 11.4 | 44 | 5 | 1 | 4 | 39 | 9 | 30 | 41 | 9 | 32 | 50 | مستشفى زيد الريفى |
| Beet Alfaqea | 25020 | 13031 | 11989 | 3.6 | 0.0 | 107 | 0 | 0 | 0 | 107 | 26 | 81 | 110 | 28 | 82 | 30 | مستشفى بيت الفقية |
| Bagel | 36559 | 23951 | 12608 | 25.8 | 0.0 | 773 | 0 | 0 | 0 | 773 | 224 | 549 | 773 | 224 | 549 | 30 | مستشفى باجل الريفى |
| Almansoorah | 13277 | 7899 | 5378 | 2.1 | 0.0 | 31 | 0 | 0 | 0 | 31 | 8 | 23 | 31 | 8 | 23 | 15 | مستشفى المنصورة |
| Alzohra | 12832 | 6373 | 6459 | 0.0 | 0.0 | 0 | 0 | 0 | 0 | 0 | 0 | 0 | 0 | 0 | 0 | 18 | مستشفى الزهرة |
| Haess | 5934 | 3069 | 2865 | 0.0 | 0.0 | 0 | 0 | 0 | 0 | 0 | 0 | 0 | 0 | 0 | 0 | 20 | مستشفى حيس |
| Allohaiah | 3237 | 1889 | 1348 | 0.0 | 0.0 | 0 | 0 | 0 | 0 | 0 | 0 | 0 | 0 | 0 | 0 | 10 | مستشفى الححية |
| Aldhoha | 12210 | 7341 | 4869 | 0.0 | 0.0 | 0 | 0 | 0 | 0 | 0 | 0 | 0 | 0 | 0 | 0 | 10 | مستشفى الضحى |
| Alzaideah | 13381 | 7175 | 6206 | 0.0 | 0.0 | 0 | 0 | 0 | 0 | 0 | 0 | 0 | 0 | 0 | 0 | 10 | مستشفى الزيدية |
| Alsleef hosp | 783 | 282 | 501 | 0.0 | 0.0 | 0 | 0 | 0 | 0 | 0 | 0 | 0 | 0 | 0 | 0 | 10 | مستشفى الصليف |
| Algrahe hosp | 17058 | 9638 | 7420 | 0.0 | 0.0 | 0 | 0 | 0 | 0 | 0 | 0 | 0 | 0 | 0 | 0 | 10 | مستشفى الجراحي |
| Almoneerah hosp | 5455 | 2829 | 2626 | 0.0 | 0.0 | 0 | 0 | 0 | 0 | 0 | 0 | 0 | 0 | 0 | 0 | 20 | مستشفى المنيرة |
| Total | 315274 | 169863 | 145411 | 75.1 | 26.8 | 11903 | 727 | 323 | 404 | 11176 | 6178 | 4998 | 11779 | 6454 | 5325 | 934 | الإجمالي |

| Hospital | Outpatients مرضى العيادات الخارجية | | | معدل دوران السرير BTR | نسبة الوفاة % of Death | إجمالي Total | Discharges الإخراجات | | | | | | مرضى أقسام الرقود الداخليين Admission | | | إجمالي الأسرة | المستشفى |
|---------------------------|------------------------------------|-------------|-----------|-----------------------|------------------------|--------------|----------------------|-------------|-----------|--------------|-------------|-----------|---------------------------------------|-------------|-----------|---------------|--------------------------------|
| | Total إجمالي | إناث Female | ذكور Male | | | | وفاة Death | | | شفاء Cure | | | Total إجمالي | إناث Female | ذكور Male | | |
| | | | | | | | إجمالي Total | إناث Female | ذكور Male | إجمالي Total | إناث Female | ذكور Male | | | | إجمالي Total | |
| Ibn Sina | 28582 | 12681 | 15901 | 43.4 | 6.1 | 8036 | 494 | 218 | 276 | 7542 | 2985 | 4557 | 8183 | 3287 | 4896 | 185 | مستشفى ابن سينا |
| Almukala MCH | 18706 | 12453 | 6253 | 137.0 | 1.3 | 9864 | 128 | 50 | 78 | 9736 | 8401 | 1335 | 9911 | 8488 | 1423 | 72 | مستشفى المكلا للامومة والطفولة |
| Alshehr | 36397 | 17963 | 18434 | 15.5 | 2.8 | 2327 | 65 | 27 | 38 | 2262 | 1554 | 708 | 2389 | 1599 | 790 | 150 | مستشفى الشحر |
| Jeel Bawazeer | 20927 | 12273 | 8654 | 2.5 | 9.0 | 1018 | 92 | 36 | 56 | 926 | 581 | 345 | 1029 | 627 | 402 | 40 | مستشفى غيل باوزير |
| Jeel Ben Emene | 6730 | 3417 | 3313 | 0.0 | 0.0 | 0 | 0 | 0 | 0 | 0 | 0 | 0 | 0 | 0 | 0 | 40 | مستشفى غيل بن يمين |
| Al Hagi | 9525 | 5808 | 3717 | 3.0 | 0.0 | 177 | 0 | 0 | 0 | 177 | 126 | 51 | 177 | 126 | 51 | 60 | مستشفى الحجى |
| Hadiebo | 440 | 258 | 182 | 6.9 | 1.0 | 414 | 4 | 2 | 2 | 410 | 329 | 81 | 423 | 335 | 88 | 60 | مستشفى حديبوه |
| Al Reedah As Sharqia | 11504 | 5656 | 5848 | 3.8 | 1.3 | 152 | 2 | 1 | 1 | 150 | 108 | 42 | 155 | 110 | 45 | 40 | مستشفى الريدة الشرقية |
| Aldees As Sharqia | 26073 | 13866 | 12207 | 9.0 | 1.7 | 358 | 6 | 1 | 5 | 352 | 181 | 171 | 367 | 188 | 179 | 40 | مستشفى الديس الشرقي |
| Al Quierah | 3142 | 1741 | 1401 | 2.4 | 0.0 | 95 | 0 | 0 | 0 | 95 | 40 | 55 | 103 | 46 | 57 | 40 | مستشفى القويرة |
| Gneslah. CH | 3505 | 1890 | 1615 | 0.0 | 0.0 | 0 | 0 | 0 | 0 | 0 | 0 | 0 | 0 | 0 | 0 | 40 | المركز الصحي قلنسية |
| keelt ykchn .CH | 2244 | 1412 | 832 | 8.3 | 0.2 | 497 | 3 | 6 | | 494 | 243 | 251 | 509 | 247 | 262 | 60 | مستشفى - خيلة بقشان |
| Alhagreen al taoneey . CH | 7301 | 3656 | 3645 | 1.7 | 0.1 | 67 | 0 | 0 | 0 | 67 | 39 | 28 | 67 | 39 | 28 | 40 | مستشفى الهجرين التعاوني |
| AL GOLL .CH | 4618 | 2875 | 1743 | 14.4 | 0.1 | 576 | 19 | 10 | 9 | 557 | 345 | 212 | 580 | 358 | 222 | 40 | مستشفى الجول |
| Bedah Alqyry .CH | 13731 | 8157 | 5574 | 12.9 | 0.1 | 516 | 6 | 2 | 4 | 510 | 281 | 229 | 529 | 291 | 238 | 40 | مستشفى بضه الخيري |
| AL HAMLEE. CH | 13266 | 6141 | 7125 | 5.1 | 0.1 | 102 | 0 | 0 | 0 | 102 | 89 | 13 | 33 | 13 | 20 | 20 | المركز الصحي الحامي |
| Badhah.CH | 2796 | 1406 | 1390 | 2.4 | 0.1 | 48 | 0 | 0 | 0 | 48 | 23 | 25 | 48 | 23 | 25 | 20 | المركز الصحي ببعث (الشروج) |
| Sheaheer .CH | 8431 | 4578 | 3853 | 0.0 | 0.0 | 0 | 0 | 0 | 0 | 0 | 0 | 0 | 0 | 0 | 0 | 20 | المركز الصحي شحير |
| Total | 209487 | 111653 | 97834 | 268.2 | 23.8 | 24247 | 819 | 353 | 469 | 23428 | 15325 | 8103 | 24503 | 15777 | 8726 | 1007 | الإجمالي |

| Hospital | مرضى العيادات الخارجية Outpatients | | | معدل دوران السرير BTR | نسبة الوفاة %of Death | إجمالي Total | الإخراجات Discharges | | | | | | مرضى أقسام الرقود الداخليين Admission | | | إجمالي | المستشفى |
|--------------|------------------------------------|--------------|--------------|-----------------------|-----------------------|--------------|----------------------|-------------|------------|--------------|-------------|-------------|---------------------------------------|-------------|-------------|---------------|-----------------|
| | إجمالي Total | إناث Female | ذكور Male | | | | وفاة Death | | | شفاء Cure | | | إجمالي Total | إناث Female | ذكور Male | Total of Beds | |
| | | | | | | | إجمالي Total | إناث Female | ذكور Male | إجمالي Total | إناث Female | ذكور Male | | | | | |
| Sayoon | 56193 | 25623 | 30570 | 39.6 | 5.0 | 7040 | 350 | 149 | 201 | 6690 | 3632 | 3058 | 7167 | 3859 | 3308 | 178 | مستشفى سنيون |
| Al Qatn | 16922 | 7492 | 9430 | 9.6 | 7.2 | 932 | 67 | 33 | 34 | 865 | 366 | 499 | 925 | 392 | 533 | 97 | مستشفى القطن |
| Tareem | 29068 | 13016 | 16052 | 43.5 | 2.7 | 3565 | 98 | 45 | 53 | 3467 | 2414 | 1053 | 3567 | 2464 | 1103 | 82 | مستشفى تريم |
| Shebam | 22904 | 13035 | 9869 | 3.4 | 0.0 | 136 | 0 | 0 | 0 | 136 | 53 | 83 | 136 | 53 | 83 | 40 | مستشفى شبام |
| Hareedha | 10157 | 4959 | 5198 | 60.2 | 0.0 | 1807 | 0 | 0 | 0 | 1807 | 1230 | 577 | 1807 | 1230 | 577 | 30 | مستشفى حريضة |
| Hourah | 7848 | 3705 | 4143 | 5.2 | 0.0 | 83 | 0 | 0 | 0 | 83 | 54 | 29 | 87 | 58 | 29 | 16 | مستشفى حورة |
| Total | 143092 | 67830 | 75262 | 161.5 | 14.9 | 13563 | 515 | 227 | 288 | 13048 | 7749 | 5299 | 13689 | 8056 | 5633 | 443 | الإجمالي |

| Hospital | مرضى العيادات الخارجية Outpatients | | | معدل دوران السرير BTR | نسبة الوفاة %of Death | إجمالي Total | الإخراجات Discharges | | | | | | مرضى أقسام الرقود الداخليين Admission | | | إجمالي الأسرة Total of Beds | المستشفى |
|------------------|------------------------------------|---------------|---------------|-----------------------|-----------------------|--------------|----------------------|-------------|------------|--------------|-------------|-------------|---------------------------------------|-------------|-------------|-----------------------------|-----------------------|
| | إجمالي Total | إناث Female | ذكور Male | | | | وفاة Death | | | شفاء Cure | | | إجمالي Total | إناث Female | ذكور Male | | |
| | | | | | | | إجمالي Total | إناث Female | ذكور Male | إجمالي Total | إناث Female | ذكور Male | | | | إجمالي Total | |
| Dhamar | 78530 | 44098 | 34432 | 29.8 | 4.9 | 8066 | 393 | 161 | 232 | 7673 | 4437 | 3236 | 8066 | 4598 | 3468 | 271 | مستشفى ذمار العام |
| Shuhda'a Alwahda | 4667 | 2801 | 1866 | 3.6 | 0.0 | 72 | 0 | 0 | 0 | 72 | 39 | 33 | 72 | 39 | 33 | 20 | مستشفى شهداء الوحدة |
| Russabah | 2034 | 850 | 1184 | 0.0 | 0.0 | 0 | 0 | 0 | 0 | 0 | 0 | 0 | 0 | 0 | 0 | 10 | مستشفى رصابه |
| 40812 | 6832 | 5149 | 1683 | 6.8 | 0.0 | 135 | 0 | 0 | 0 | 135 | 77 | 58 | 135 | 77 | 58 | 20 | مستشفى سبتمبر |
| T.B Hospital | 8222 | 4809 | 3413 | 10.6 | 2.4 | 85 | 2 | 0 | 2 | 83 | 80 | 80 | 168 | 84 | 84 | 8 | مستشفى الدرن |
| Alwahda | 73069 | 35264 | 37805 | 30.6 | 4.3 | 3672 | 157 | 70 | 87 | 3515 | 1597 | 1918 | 3752 | 1700 | 2052 | 120 | مستشفى الوحدة الجامعي |
| Madenat Al Sharq | 12408 | 6210 | 6198 | 0.0 | 0.0 | 0 | 0 | 0 | 0 | 0 | 0 | 0 | 28 | 8 | 20 | 25 | مستشفى مدينة الشرق |
| Zuraggah | 5932 | 3815 | 2117 | 0.0 | 0.0 | 0 | 0 | 0 | 0 | 0 | 0 | 0 | 0 | 0 | 0 | 20 | مستشفى زراجة |
| Al Ahed | 10554 | 5919 | 4635 | 0.0 | 0.0 | 0 | 0 | 0 | 0 | 0 | 0 | 0 | 0 | 0 | 0 | 20 | مستشفى الاحد |
| Doran | 5526 | 2932 | 2594 | 0.0 | 0.0 | 0 | 0 | 0 | 0 | 0 | 0 | 0 | 0 | 0 | 0 | 16 | مستشفى ضوران |
| Qrbat afeeq | 1727 | 803 | 924 | 0.0 | 0.0 | 0 | 0 | 0 | 0 | 0 | 0 | 0 | 0 | 0 | 0 | 5 | مستشفى خربة أفیق |
| Albradon | 5202 | 2819 | 2383 | 1.2 | 0.0 | 12 | 0 | 0 | 0 | 12 | 3 | 9 | 12 | 3 | 9 | 10 | مستشفى البردون |
| Dhuran | 2673 | 1127 | 1546 | 13.9 | 0.0 | 167 | 0 | 0 | 0 | 167 | 74 | 93 | 167 | 74 | 93 | 12 | مستشفى الكميم |
| Total | 217376 | 116596 | 100780 | 96.5 | 11.5 | 12209 | 552 | 231 | 321 | 11657 | 6307 | 5427 | 12400 | 6583 | 5817 | 557 | الاجمالي |

| Hospital | مرضى العيادات الخارجية Outpatients | | | معدل دوران السرير BTR | نسبة الوفاة %of Death | إجمالي Total | الإخراجات Discharges | | | | | | مرضى أقسام الرقود الداخليين Admission | | | إجمالي الأسرة Total of Beds | المستشفى |
|--------------------|------------------------------------|--------------|--------------|-----------------------|-----------------------|--------------|----------------------|-------------|-----------|--------------|-------------|-----------|---------------------------------------|-------------|-------------|-----------------------------|-----------------|
| | إجمالي Total | إناث Female | ذكور Male | | | | وفاة Death | | | شفاء Cure | | | إجمالي Total | إناث Female | ذكور Male | | |
| | | | | | | | إجمالي Total | إناث Female | ذكور Male | إجمالي Total | إناث Female | ذكور Male | | | | إجمالي Total | |
| .Ataq Hosp | 10289 | 5075 | 5214 | 0.0 | 0.0 | - | - | - | - | - | - | - | 1027 | 612 | 415 | 120 | م/ عتق |
| Al Sabaeen | 9379 | 4394 | 4985 | 0.0 | 0.0 | - | | | | | | | 100 | 0 | 100 | 30 | م/ عزان |
| .Hiban Hosp | 0 | - | - | 0.0 | 0.0 | - | - | - | - | - | - | - | 0 | - | - | 40 | م/ حبان |
| .Paihan Hosp | 42025 | 24999 | 17026 | 0.0 | 0.0 | - | - | - | - | - | - | - | 500 | 284 | 216 | 60 | م/ بيحان |
| .Gardan Hosp | 1549 | 828 | 721 | 0.0 | 0.0 | - | | | | | | | 0 | 0 | 0 | 15 | م/ جردان |
| .armaa Hosp | 3883 | 1969 | 1914 | 0.0 | 0.0 | - | | | | | | | 227 | 116 | 111 | 30 | م/ عرماء |
| .Ain Hosp | 0 | - | - | 0.0 | 0.0 | - | - | - | - | - | - | - | 0 | - | - | 30 | م/ عين |
| .Osailan Hosp | 1606 | 833 | 773 | 0.0 | 0.0 | - | - | - | - | - | - | - | 90 | 37 | 53 | 30 | م/ عسيلان |
| .Alssaied Hosp | 0 | - | - | 0.0 | 0.0 | - | - | - | - | - | - | - | 0 | - | - | 60 | م/ الصعيد |
| .Nessap Hosp | 4811 | 2585 | 2226 | 0.0 | 0.0 | - | - | - | - | - | - | - | 2859 | 1458 | 1401 | 40 | م/ نصاب |
| .Radoom Hosp | 2340 | 1255 | 1085 | 0.0 | 0.0 | - | - | - | - | - | - | - | 0 | - | - | 32 | م/ رضوم |
| .Alrawdah Hosp | 1104 | 548 | 556 | 0.0 | 0.0 | - | - | - | - | - | - | - | 758 | 325 | 433 | 30 | م/ الروضة |
| .Al-mosainiah Hosp | 2952 | 1751 | 1201 | 0.0 | 0.0 | - | - | - | - | - | - | - | 0 | - | - | 30 | م/ المصينة |
| Total | 79938 | 44237 | 35701 | 0 | 0 | 0 | 0 | 0 | 0 | 0 | 0 | 0 | 5561 | 2832 | 2729 | 547 | الاجمالي |

| Hospital | مرضى العيادات الخارجية Outpatients | | | معدل دوران السرير BTR | نسبة الوفاة %of Death | إجمالي Total | الإخراجات Discharges | | | | | | مرضى أقسام الرقود الداخليين Admission | | | إجمالي الأسرة | المستشفى |
|---------------|------------------------------------|--------------|--------------|-----------------------|-----------------------|--------------|----------------------|-------------|-----------|--------------|-------------|------------|---------------------------------------|-------------|------------|---------------|-------------------|
| | إجمالي Total | إناث Female | ذكور Male | | | | وفاة Death | | | شفاء Cure | | | إجمالي Total | إناث Female | ذكور Male | | |
| | | | | | | | إجمالي Total | إناث Female | ذكور Male | إجمالي Total | إناث Female | ذكور Male | | | | | |
| Al Jomhory | 52155 | 29200 | 22955 | 4.0 | 344.0 | 0 | 1 | 1 | 0 | 278 | | | 344 | 144 | 190 | 70 | م/الجمهوري |
| Rezah .Hosp | 17404 | 8787 | 8617 | 11.4 | 236.0 | 9 | 1 | 0 | 1 | 226 | 108 | 118 | 236 | 112 | 124 | 20 | م/رازح الريفي |
| Pigem.Hosp | 15250 | 8050 | 7200 | 0.2 | 2.0 | 0 | 1 | 0 | 1 | 1 | 1 | 0 | 2 | 1 | 1 | 10 | م/باقم الريفي |
| Sagean.Hosp | 5500 | 2500 | 3000 | 0.0 | 0.0 | 0 | 0 | 0 | 0 | 0 | 0 | 0 | 0 | 0 | 0 | 6 | م/ساقين الريفي |
| Kotef.Hosp | 15056 | 7467 | 7589 | 0.0 | 0.0 | 0 | 0 | 0 | 0 | 0 | 0 | 0 | 0 | 0 | 0 | 10 | م/كتاف الريفي |
| Almalehe.Hosp | 7170 | 2690 | 4480 | 19.3 | 193.0 | 0 | 0 | 0 | 0 | 193 | 98 | 95 | 193 | 98 | 95 | 10 | م/الملاحيط الريفي |
| Menhe. Hosp | 11703 | 6100 | 5603 | 58.5 | 470.0 | 2 | 8 | 2 | 6 | 460 | 228 | 232 | 470 | 231 | 239 | 8 | م/منبه الريفي |
| Headen. Hosp | 23703 | 12080 | 11623 | 18.1 | 396.0 | 35 | 1 | 0 | 1 | 360 | 175 | 185 | 396 | 191 | 205 | 20 | م/حيدان الريفي |
| Total | 147941 | 76874 | 71067 | 111.4 | 1641.0 | 46 | 12 | 3 | 9 | 1518 | 610 | 630 | 1641 | 777 | 854 | 154 | الإجمالي |

| Hospital | مرضى العيادات الخارجية Outpatients | | | معدل دوران السرير BTR | نسبة الوفاة %of Death | إجمالي Total | الإخراجات Discharges | | | | | | مرضى أقسام الرقود الداخليين Admission | | | إجمالي الأسرة Total of Beds | المستشفى |
|--------------|------------------------------------|----------------|----------------|-----------------------|-----------------------|--------------|----------------------|-------------|-----------|--------------|-------------|------------|---------------------------------------|-------------|------------|-----------------------------|--------------------------|
| | إجمالي Total | إناث Female | ذكور Male | | | | وفاة Death | | | شفاء Cure | | | إجمالي Total | إناث Female | ذكور Male | | |
| | | | | | | | إجمالي Total | إناث Female | ذكور Male | إجمالي Total | إناث Female | ذكور Male | | | | إجمالي Total | |
| Stimbr26 | 0 | - | - | 0.0 | #DIV/0! | 0 | 0 | - | - | 0 | - | - | 0 | - | - | 60 | مستشفى 26 سبتمبر |
| Al Dura | 23599 | 15338 | 8261 | 4.0 | 0.8 | 120 | 1 | 0 | 0 | 119 | 0 | 0 | 120 | 0 | 0 | 30 | مستشفى الشهيد محمد الدرة |
| Dhul'a | 21869 | 12719 | 9150 | 2.2 | 0.0 | 65 | 0 | 0 | 0 | 65 | 27 | 38 | 77 | 37 | 40 | 30 | مستشفى ضلاع همدان |
| Syaan | 5855 | 4026 | 1829 | - | - | - | - | - | - | - | - | - | - | - | - | 10 | مستشفى سيان * |
| Uomara | 7181 | 2728 | 4453 | - | - | - | - | - | - | - | - | - | - | - | - | 10 | مستشفى عومرة * |
| Waqash | 2835 | 1386 | 1449 | - | - | - | - | - | - | - | - | - | - | - | - | 10 | مستشفى وقش * |
| Al-aar | 471 | 238 | 233 | - | - | - | - | - | - | - | - | - | - | - | - | 10 | مستشفى العر * |
| Manakha | 14611 | - | - | 32.2 | 0.0 | 322 | 0 | 0 | 0 | 322 | - | - | 322 | - | - | 10 | مستشفى مناخة |
| Al Manar | 5127 | 2619 | 2508 | 38.6 | 0.0 | 386 | 0 | 0 | 0 | 386 | 207 | 179 | 386 | 207 | 179 | 10 | مستشفى المنار * |
| Total | 81548 | 39054.0 | 27883.0 | 77.0 | #DIV/0! | 893 | 1 | 0 | 0 | 892 | 234 | 217 | 905 | 244 | 219 | 180 | الإجمالي |

لا تعمل أقسام في المستشفيات

| Hospital | مرضى العيادات الخارجية Outpatients | | | معدل دوران السرير BTR | نسبة الوفاة %of Death | إجمالي Total | الإخراجات Discharges | | | | | | مرضى أقسام الرقود الداخليين Admission | | | إجمالي الأسرة Total of Beds | المستشفى |
|--------------|------------------------------------|-------------|-----------|-----------------------|-----------------------|--------------|----------------------|-------------|-----------|--------------|-------------|-----------|---------------------------------------|-------------|-----------|-----------------------------|------------------------|
| | إجمالي Total | إناث Female | ذكور Male | | | | وفاة Death | | | شفاء Cure | | | إجمالي Total | إناث Female | ذكور Male | | |
| | | | | | | | إجمالي Total | إناث Female | ذكور Male | إجمالي Total | إناث Female | ذكور Male | | | | إجمالي Total | |
| Al Jmohoreia | 25637 | 19729 | 5908 | 24.0 | 4.8 | 10143 | 486 | 185 | 301 | 9657 | 4121 | 5536 | 50348 | 44440 | 5908 | 423 | مستشفى الجمهورية |
| Al-wahdah | 31671 | 23448 | 8223 | 33.2 | 3.5 | 12102 | 424 | 186 | 238 | 11678 | 9336 | 2342 | 12590 | 9629 | 2961 | 365 | مستشفى الوحدة |
| 22 may | 43144 | 21381 | 21763 | 0.2 | 5.6 | 18 | 1 | 0 | 1 | 17 | 3 | 14 | 18 | 3 | 15 | 100 | مستشفى 22 مايو |
| Mental Hosp | - | - | - | - | - | - | - | - | - | - | - | - | - | - | - | - | مستشفى الأمراض النفسية |
| Aden | - | - | - | - | - | - | - | - | - | - | - | - | - | - | - | - | مستشفى عدن |
| Total | 100452 | 64558 | 35894 | 25.1 | 4.1 | 22263 | 911 | 371 | 540 | 21352 | 13460 | 7892 | 62956 | 54072 | 8884 | 888 | الإجمالي |

| Hospital | مرضى العيادات الخارجية Outpatients | | | معدل دوران السرير BTR | نسبة الوفاة %of Death | إجمالي Total | الإخراجات Discharges | | | | | | مرضى أقسام الرقود الداخليين Admission | | | إجمالي الأسرة Total of Beds | المستشفى |
|--------------|------------------------------------|---------------|--------------|-----------------------|-----------------------|--------------|----------------------|-------------|------------|--------------|-------------|-------------|---------------------------------------|-------------|-------------|-----------------------------|-------------------------|
| | إجمالي Total | إناث Female | ذكور Male | | | | وفاة Death | | | شفاء Cure | | | إجمالي Total | إناث Female | ذكور Male | | |
| | | | | | | | إجمالي Total | إناث Female | ذكور Male | إجمالي Total | إناث Female | ذكور Male | | | | إجمالي Total | |
| Ibn Khaldoon | 59794 | 31874 | 27920 | 42.9 | 1.4 | 11491 | 166 | 44 | 122 | 11325 | 4966 | 6359 | 11491 | 5010 | 6481 | 268 | مستشفى ابن خلدون العام |
| Al-What | 36048 | 21056 | 14992 | 5.3 | 0.9 | 320 | 3 | 1 | 2 | 317 | 156 | 161 | 320 | 157 | 163 | 60 | مستشفى الوهط العام |
| Radfan | 12667 | 7471 | 5196 | 13.0 | 0.0 | 781 | 0 | 0 | 0 | 781 | 258 | 523 | 781 | 258 | 523 | 60 | مستشفى ردفان العام |
| Al- Melah | 25542 | 14522 | 11020 | 9.5 | 0.0 | 190 | 0 | 0 | 0 | 190 | 101 | 89 | 190 | 101 | 89 | 20 | مركز الملاح |
| H. Jabr | 3802 | 2269 | 1533 | 7.8 | 0.0 | 233 | 0 | 0 | 0 | 233 | 102 | 131 | 233 | 102 | 131 | 30 | مستشفى حبيب جبر العام |
| Halmain | 15425 | 8903 | 6522 | 20.1 | 0.0 | 604 | 0 | 0 | 0 | 604 | 279 | 325 | 604 | 279 | 325 | 30 | مستشفى حالمين العام |
| Yahr | 5615 | 3052 | 2563 | 2.4 | 0.0 | 71 | 0 | 0 | 0 | 71 | 42 | 29 | 71 | 42 | 29 | 30 | مستشفى يهر العام |
| October | 22784 | 13822 | 8962 | 18.5 | 1.3 | 1668 | 21 | 11 | 10 | 1647 | 979 | 668 | 1668 | 990 | 678 | 90 | مستشفى أكتوبر العام |
| Al-salam | 0 | 0 | 0 | 0.0 | 0.0 | 0 | 0 | 0 | 0 | 0 | 0 | 0 | 0 | 0 | 0 | 30 | مركز صحي السلام |
| Al-Muflehi | 4602 | 2106 | 2496 | 9.2 | 0.0 | 276 | 0 | 0 | 0 | 276 | 146 | 130 | 276 | 146 | 130 | 30 | م/المقلحي العام |
| Al-Had | 13253 | 8002 | 5251 | 13.2 | 0.0 | 793 | 1 | 0 | 1 | 792 | 401 | 391 | 793 | 401 | 392 | 60 | مستشفى الحد العام |
| Al-Musaimeer | 3411 | 1814 | 1597 | 4.9 | 0.7 | 146 | 1 | 1 | 0 | 145 | 69 | 76 | 146 | 70 | 76 | 30 | مستشفى المسييمير العام |
| Toor Al-Baha | 17239 | 11120 | 6119 | 6.9 | 0.0 | 415 | 0 | 0 | 0 | 415 | 212 | 203 | 415 | 212 | 203 | 60 | مستشفى طور الباحة العام |
| Al-Shat | 3227 | 2109 | 1118 | 1.1 | 0.0 | 33 | 0 | 0 | 0 | 33 | 11 | 22 | 33 | 11 | 22 | 30 | مستشفى الشط العام |
| Al-Ara | 2400 | 1336 | 1064 | 0.7 | 0.0 | 20 | 0 | 0 | 0 | 20 | 7 | 13 | 20 | 7 | 13 | 30 | مستشفى العارة العام |
| Total | 225809 | 129456 | 96353 | 155.5 | 4.3 | 17041 | 192 | 57 | 135 | 16849 | 7729 | 9120 | 17041 | 7786 | 9255 | 858 | الإجمالي |

Marib

مارب

| Hospital | مرضى العيادات الخارجية Outpatients | | | معدل دوران السرير BTR | نسبة الوفاة %of Death | إجمالي Total | الإخراجات Discharges | | | | | | مرضى أقسام الرقود الداخليين Admission | | | إجمالي الأسرة Total of Beds | المستشفى |
|--------------|------------------------------------|--------------|-------------|-----------------------|-----------------------|--------------|----------------------|-------------|-----------|--------------|-------------|-----------|---------------------------------------|-------------|------------|-----------------------------|-----------------|
| | إجمالي Total | إناث Female | ذكور Male | | | | وفاة Death | | | شفاء Cure | | | إجمالي Total | إناث Female | ذكور Male | | |
| | | | | | | | إجمالي Total | إناث Female | ذكور Male | إجمالي Total | إناث Female | ذكور Male | | | | إجمالي Total | |
| 26 Stimbr | 16710 | 10581 | 6129 | 5.7 | 1.5 | 457 | 7 | 2 | 5 | 197 | 102 | 95 | 253 | 135 | 118 | 80 | مستشفى 26 ستمبر |
| hrapae | 0 | 0 | 0 | 0.0 | 0.0 | 0 | 0 | 0 | 0 | 0 | 0 | 0 | 0 | 0 | 0 | 0 | مستشفى حريب |
| Total | 16710 | 10581 | 6129 | 5.7 | 1.5 | 457 | 7 | 2 | 5 | 197 | 102 | 95 | 253 | 135 | 118 | 80 | الاجمالي |

Al-Mahweet

المحويت

| Hospital | مرضى العيادات الخارجية Outpatients | | | معدل دوران السرير BTR | نسبة الوفاة %of Death | إجمالي Total | الإخراجات Discharges | | | | | | مرضى أقسام الرقود الداخليين Admission | | | إجمالي الأسرة Total of Beds | المستشفى |
|------------------|------------------------------------|--------------|--------------|-----------------------|-----------------------|--------------|----------------------|-------------|-----------|--------------|-------------|------------|---------------------------------------|-------------|------------|-----------------------------|-----------------|
| | إجمالي Total | إناث Female | ذكور Male | | | | وفاة Death | | | شفاء Cure | | | إجمالي Total | إناث Female | ذكور Male | | |
| | | | | | | | إجمالي Total | إناث Female | ذكور Male | إجمالي Total | إناث Female | ذكور Male | | | | إجمالي Total | |
| AL gomhori Hosp | 9933 | 5977 | 3956 | 62.6 | 0.1 | 6257 | 9 | 9 | 0 | 1842 | 1047 | 795 | 1851 | 1056 | 795 | 100 | مستشفى الجمهوري |
| Shebaml Hosp | 16172 | 10920 | 5252 | 0.0 | 0.0 | 0 | 0 | 0 | 0 | 136 | 84 | 52 | 136 | 84 | 52 | 30 | مستشفى شبام |
| AL kabt Hospital | 7566 | 3423 | 4143 | 3.0 | 0.0 | 89 | 0 | 0 | 0 | 0 | 0 | 0 | 0 | 0 | 0 | 30 | مستشفى الخبت |
| Hofash Hosp | 4602 | 2251 | 2351 | 0.0 | 0.0 | 0 | 0 | 0 | 0 | 0 | 0 | 0 | 0 | 0 | 0 | 30 | مستشفى حفاش |
| Bni Sad Hospital | 3364 | 1897 | 1467 | 0.0 | 0.0 | 0 | 0 | 0 | 0 | 0 | 0 | 0 | 0 | 0 | 0 | 30 | مستشفى بني سعد |
| Total | 41637 | 24468 | 17169 | 65.5 | 0.1 | 6346 | 9 | 9 | 0 | 1978 | 1131 | 847 | 1987 | 1140 | 847 | 220 | الاجمالي |

Al Mahera

المهرة

| Hospital | مرضى العيادات الخارجية Outpatients | | | معدل دوران السرير BTR | نسبة الوفاة %of Death | إجمالي Total | الإخراجات Discharges | | | | | | مرضى أقسام الرقود الداخليين Admission | | | إجمالي الأسرة | المستشفى |
|--------------|------------------------------------|--------------|--------------|-----------------------|-----------------------|--------------|----------------------|-------------|-----------|--------------|-------------|------------|---------------------------------------|-------------|------------|---------------|-----------------|
| | إجمالي Total | إناث Female | ذكور Male | | | | وفاة Death | | | شفاء Cure | | | إجمالي Total | إناث Female | ذكور Male | | |
| | | | | | | | إجمالي Total | إناث Female | ذكور Male | إجمالي Total | إناث Female | ذكور Male | | | | إجمالي Total | |
| Al Ghieda | 26732 | 11004 | 15728 | 6,7 | 0.8 | 1202 | 10 | 2 | 8 | 591 | 335 | 256 | 601 | 337 | 264 | 88 | مستشفى الغيضة |
| Qishn | 8997 | 3490 | 5507 | 8,4 | 0.4 | 685 | 3 | 1 | 2 | 339 | 164 | 175 | 343 | 165 | 178 | 40 | مستشفى قشن |
| Hoof | 5470 | 1820 | 3650 | 4,4 | 0.8 | 364 | 3 | 1 | 2 | 179 | 86 | 93 | 182 | 87 | 95 | 40 | مستشفى حوف |
| Sayhoot | 12176 | 5878 | 6298 | 9,8 | 0.9 | 816 | 7 | 6 | 1 | 392 | 211 | 181 | 417 | 235 | 182 | 40 | مستشفى سيحوت |
| Total | 53375 | 22192 | 31183 | 0.0 | 0.7 | 3067 | 23 | 10 | 13 | 1501 | 796 | 705 | 1543 | 824 | 719 | 208 | الاجمالي |

Amran

عمران

| Hospital | مرضى العيادات الخارجية Outpatients | | | معدل دوران السرير BTR | نسبة الوفاة %of Death | إجمالي Total | الإخراجات Discharges | | | | | | مرضى أقسام الرقود الداخليين Admission | | | إجمالي الأسرة | المستشفى |
|--------------|------------------------------------|--------------|--------------|-----------------------|-----------------------|--------------|----------------------|-------------|-----------|--------------|-------------|-------------|---------------------------------------|-------------|-------------|---------------|--------------------|
| | إجمالي Total | إناث Female | ذكور Male | | | | وفاة Death | | | شفاء Cure | | | إجمالي Total | إناث Female | ذكور Male | | |
| | | | | | | | إجمالي Total | إناث Female | ذكور Male | إجمالي Total | إناث Female | ذكور Male | | | | إجمالي Total | |
| Amran | 66919 | 34191 | 32728 | 59.0 | 2.5 | 6257 | 156 | 76 | 80 | 6101 | 3257 | 2844 | 6360 | 3384 | 2976 | 106 | مستشفى عمران العام |
| Khmer | 52852 | 23621 | 29231 | 35.0 | 1.4 | 2624 | 36 | 17 | 19 | 2588 | 1339 | 1249 | 2708 | 1394 | 1314 | 75 | مستشفى السلام خمر |
| Total | 119771 | 57812 | 61959 | 94.0 | 2.2 | 8881 | 192 | 93 | 99 | 8689 | 4596 | 4093 | 9068 | 4778 | 4290 | 181 | الاجمالي |

Al Dhalea

محافظة : الضالع

| Hospital | مرضى العيادات الخارجية Outpatients | | | معدل دوران السرير BTR | نسبة الوفاة %of Death | إجمالي Total | الإخراجات Discharges | | | | | | مرضى أقسام الرقود الداخليين Admission | | | إجمالي الأسرة Total of Beds | المستشفى |
|-------------------------|------------------------------------|--------------|-------------|-----------------------|-----------------------|--------------|----------------------|-------------|-----------|--------------|-------------|------------|---------------------------------------|-------------|------------|-----------------------------|------------------------|
| | إجمالي Total | إناث Female | ذكور Male | | | | وفاة Death | | | شفاء Cure | | | إجمالي Total | إناث Female | ذكور Male | | |
| | | | | | | | إجمالي Total | إناث Female | ذكور Male | إجمالي Total | إناث Female | ذكور Male | | | | إجمالي Total | |
| Al-Nassr | 9871 | 5166 | 4705 | 14.0 | 0.9 | 1400 | 13 | 7 | 6 | 1387 | 615 | 772 | 1440 | 643 | 797 | 100 | مستشفى النصر الضالع |
| Al Shuhad.a Al Thalatha | 6254 | 4169 | 2085 | 0.0 | 0.0 | 0 | 0 | - | - | 0 | - | - | 0 | - | - | 30 | مستشفى الشهداء الثلاثة |
| Qa'atabah | 2877 | 1312 | 1565 | 0.0 | 0.0 | 0 | 0 | - | - | 0 | - | - | 0 | - | - | 30 | مستشفى قطيبة |
| Guben | - | - | - | - | - | - | - | - | - | - | - | - | - | - | - | - | مستشفى جبن |
| Total | 19002 | 10647 | 8355 | 14 | 0.928571 | 1400 | 13 | 7 | 6 | 1387 | 615 | 772 | 1440 | 643 | 797 | 160 | الإجمالي |

Raimah

ريمة

| Hospital | مرضى العيادات الخارجية Outpatients | | | معدل دوران السرير BTR | نسبة الوفاة %of Death | إجمالي Total | الإخراجات Discharges | | | | | | مرضى أقسام الرقود الداخليين Admission | | | إجمالي الأسرة Total of Beds | المستشفى |
|--------------|------------------------------------|-------------|--------------|-----------------------|-----------------------|--------------|----------------------|-------------|-----------|--------------|-------------|------------|---------------------------------------|-------------|------------|-----------------------------|-------------------|
| | إجمالي Total | إناث Female | ذكور Male | | | | وفاة Death | | | شفاء Cure | | | إجمالي Total | إناث Female | ذكور Male | | |
| | | | | | | | إجمالي Total | إناث Female | ذكور Male | إجمالي Total | إناث Female | ذكور Male | | | | إجمالي Total | |
| Al Masjedain | 11072 | 5690 | 5382 | 33.0 | 0.0 | 226 | 0 | 0 | 0 | 226 | 69 | 175 | 256 | 69 | 157 | 30 | مستشفى الثلثيا |
| Al Tholaia | 8382 | 3661 | 4721 | 4.4 | 0.5 | 215 | 2 | 2 | 0 | 215 | 114 | 101 | 243 | 116 | 101 | 26 | مستشفى المسجدين |
| Al Methaq | 0 | 0 | 0 | 0.0 | 0.0 | 0 | 0 | 0 | 0 | 0 | 0 | 0 | 0 | 0 | 0 | 0 | مستشفى الميثاق ** |
| Total | 19454 | 9351 | 10103 | 37.4 | 0.5 | 441 | 2 | 2 | 0 | 441 | 183 | 276 | 499 | 185 | 258 | 56 | الإجمالي |

قياس استخدام الأسرة في المستشفيات للعام 2011
Bed Utilization 2011

Gov :Sana'a City
District :Assafiah
Hospital :Al Thawrah

محافظة : الامانة
المديرية : الصافية
مستشفى : الثورة

| متوسط مدة الإقامة Average Length of Stay | متوسط الخروج اليومي Average Daily Discharge | متوسط الدخول اليومي Average Daily Admission | معدل فراغ السرير Bed Turnover Interval | معدل دوران السرير Bed Turnover Rate | معدل انشغال السرير Bed Occupancy Rate | جملة أيام المرضى Patient-days overnight | أيام الأسرة Bed Days Available | حالات الخروج Total Discharges | حالات الدخول Total Admissions | عدد الأسرة No, of Beds | القسم |
|---|--|--|---|--|--|--|-----------------------------------|----------------------------------|----------------------------------|---------------------------|------------------------------|
| 11.2 | 6.9 | 6.9 | 34.7 | 21.4 | 65.3 | 28462 | 43554 | 2541 | 2526 | 119 | الباطنية و امراض الدم و الدم |
| 5.9 | 10.0 | 10.4 | 44.5 | 34.3 | 55.5 | 21739 | 39162 | 3666 | 3796 | 107 | مركز القلب |
| 9.7 | 9.8 | 9.8 | 21.3 | 29.8 | 78.7 | 34575 | 43920 | 3580 | 3599 | 120 | الجراحة وعنايتها المركز |
| 28.7 | 0.6 | 0.6 | 21.0 | 5.3 | 79.0 | 6654 | 8418 | 232 | 236 | 23 | الامراض النفسية |
| 15.1 | 3.4 | 3.4 | 28.9 | 17.3 | 71.1 | 18738 | 26352 | 1242 | 1240 | 72 | حراة العظام والمفاصل |
| 3.0 | 4.3 | 4.3 | -6.3 | 130.0 | 106.3 | 4670 | 4392 | 1560 | 1561 | 12 | العيون |
| 11.3 | 0.7 | 0.7 | 31.3 | 22.2 | 68.7 | 3016 | 4392 | 266 | 266 | 12 | جراحة الوجه والفكين |
| 2.2 | 6.5 | 6.5 | 28.6 | 106.6 | 71.4 | 5223 | 7320 | 2386 | 2388 | 20 | أنف وأذن وحنجرة |
| 4.0 | 5.8 | 5.8 | 44.2 | 34.3 | 55.8 | 8581 | 15372 | 2132 | 2134 | 42 | مركز امراض و زراعة الكلي |
| 13.0 | 3.9 | 4.0 | 29.0 | 173.0 | 71.0 | 18712 | 26352 | 1440 | 1459 | 72 | المسالك بولية |
| 1.1 | 34.0 | 34.0 | 8.3 | 296.6 | 91.7 | 14091 | 15372 | 12457 | 12457 | 42 | امراض النساء والولادة |
| 12.4 | 2.3 | 2.3 | 9.4 | 26.8 | 90.6 | 10609 | 11712 | 858 | 860 | 32 | أمراض الأطفال |
| 0.0 | 0.0 | 0.0 | 100.0 | 0.0 | 0.0 | - | 8784 | - | - | 24 | قسم الحضانة |
| 16.0 | 2.7 | 2.7 | 100.0 | 21.2 | 0.0 | 15936 | 17202 | 998 | 998 | 47 | قسم جراحة المخ و الاعصاب |
| 0.0 | 0.0 | 0.0 | 100.0 | 0.0 | 0.0 | - | 16104 | - | - | 44 | الطابق الخاص |

Gov. : Hajja
District : Haradh
Hospital : Haradh

محافظة : حجة
مديرية : حرض
مستشفى : حرض

| متوسط مدة الإقامة Average Length of Stay | متوسط الخروج اليومي Average Daily Discharge | متوسط الدخول اليومي Average Daily Admission | معدل فراغ السرير Bed Turnover Interval | معدل دوران السرير Bed Turnover Rate | معدل انشغال السرير Bed Occupancy Rate | جملة أيام المرضى Patient-days overnight | أيام الأسرة Bed Days Available | حالات الخروج Total Discharges | حالات الدخول Total Admissions | عدد الأسرة No, of Beds | القسم |
|---|--|--|---|--|--|--|-----------------------------------|----------------------------------|----------------------------------|---------------------------|-----------------------|
| 2.4 | 1.5 | 1.8 | 76.7 | 34.8 | 23.3 | 1358 | 5840 | 557 | 665 | 16 | الجراحة |
| 8.2 | 0.1 | 0.1 | 90.3 | 4.3 | 9.7 | 424 | 4380 | 52 | 53 | 12 | العظام |
| 7.9 | 0.2 | 0.3 | 85.2 | 6.8 | 14.8 | 540 | 3650 | 68 | 108 | 10 | أمراض النساء والولادة |
| 4.1 | 0.1 | 0.1 | 96.1 | 3.5 | 3.9 | 172 | 4380 | 42 | 43 | 12 | الباطنية |

Gov. : Hajja
District : Hajja city
Hosp : Almehabeshah

المحافظة : حجة
المديرية : مدينة حجة
المستشفى : المحابشة

| متوسط مدة الإقامة Average Length of Stay | متوسط الخروج اليومي Average Daily Discharge | متوسط الدخول اليومي Average Daily Admission | معدل فراغ السرير Bed Turnover Interval | معدل دوران السرير Bed Turnover Rate | معدل انشغال السرير Bed Occupancy Rate | جملة أيام المرضى Patient-days overnight | أيام الأسرة Bed Days Available | حالات الخروج Total Discharges | حالات الدخول Total Admissions | عدد الأسرة No, of Beds | القسم |
|---|--|--|---|--|--|--|-----------------------------------|----------------------------------|----------------------------------|---------------------------|-----------------------|
| 6.9 | 0.2 | 0.2 | 87.3 | 6.7 | 12.7 | 462 | 3650 | 67 | 84 | 10 | الجراحة |
| 0.0 | 0.0 | 0.0 | 0.0 | 0.0 | 0.0 | 0 | 0 | 0 | 0 | 0 | العظام |
| 5.6 | 0.2 | 0.3 | 86.5 | 8.8 | 13.5 | 495 | 3660 | 88 | 99 | 10 | أمراض النساء والولادة |
| 4.2 | 0.0 | 0.1 | 97.9 | 1.8 | 2.1 | 76 | 3650 | 18 | 19 | 10 | الباطنية |

Gov.: Hajjah
District: Qufel Shammer
Qufel Shammer Hospital

المحافظة : حجة
المديرية : قفر شمر
مستشفى : قفر شمر

| متوسط مدة الإقامة Average Length of Stay | متوسط الخروج اليومي Average Daily Discharge | متوسط الدخول اليومي Average Daily Admission | معدل فراغ السرير Bed Turnover Interval | معدل دوران السرير Bed Turnover Rate | معدل انشغال السرير Bed Occupancy Rate | جملة أيام المرضى Patient-days overnight | أيام الأسرة Bed Days Available | حالات الخروج Total Discharges | حالات الدخول Total Admissions | عدد الأسرة No, of Beds | القسم |
|---|--|--|---|--|--|--|-----------------------------------|----------------------------------|----------------------------------|---------------------------|-----------------------|
| 5.9 | 0.1 | 0.1 | 97.0 | 1.9 | 3.0 | 220 | 7300 | 37 | 40 | 20 | الجراحة |
| 0.0 | 0.0 | 0.0 | 0.0 | 0.0 | 0.0 | 0 | 0 | 0 | 0 | 0 | العظام |
| 0.0 | 0.0 | 0.0 | 0.0 | 0.0 | 0.0 | 0 | 0 | 0 | 0 | 0 | أمراض النساء والولادة |
| 0.0 | 0.0 | 0.0 | 0.0 | 0.0 | 0.0 | 0 | 0 | 0 | 0 | 0 | الباطنية |

Gov.: Hadramout Vally
District : Sayaon
Sayaon Hospital

المحافظة : حضرموت الوادي
المديرية : سنيون
مستشفى : سنيون

| متوسط مدة الإقامة Average Length of Stay | متوسط الخروج اليومي Average Daily Discharge | متوسط الدخول اليومي Average Daily Admission | معدل فراغ السرير Bed Turnover Interval | معدل دوران السرير Bed Turnover Rate | معدل انشغال السرير Bed Occupancy Rate | جملة أيام المرضى Patient-days overnight | أيام الأسرة Bed Days Available | حالات الخروج Total Discharges | حالات الدخول Total Admissions | عدد الأسرة No, of Beds | القسم |
|---|--|--|---|--|--|--|-----------------------------------|----------------------------------|----------------------------------|---------------------------|-----------------------|
| 6.11 | 4.01 | 4.02 | -2.53 | 61.21 | 102.53 | 8982 | 8760 | 1469 | 1472 | 24 | الباطنية |
| 4.45 | 2.72 | 2.81 | 53.32 | 38.31 | 46.68 | 4430 | 9490 | 996 | 1028 | 26 | الجراحة |
| 8.20 | 1.73 | 1.77 | 16.10 | 37.35 | 83.90 | 5206 | 6205 | 635 | 648 | 17 | جراحة العظام والمفاصل |
| 2.19 | 0.13 | 0.13 | 96.40 | 6.00 | 3.60 | 105 | 2920 | 48 | 49 | 8 | العيون |
| 4.29 | 1.78 | 1.85 | 54.81 | 38.41 | 45.19 | 2804 | 6205 | 653 | 677 | 17 | المسالك بولية |
| 2.70 | 0.96 | 0.95 | 70.96 | 39.22 | 29.04 | 954 | 3285 | 353 | 347 | 9 | أنف واذن وحنجرة |
| 5.60 | 2.16 | 2.13 | 59.53 | 26.37 | 40.47 | 4431 | 10950 | 791 | 778 | 30 | أمراض الأطفال |
| 6.11 | 4.43 | 4.61 | 9.62 | 54.00 | 90.38 | 9897 | 10950 | 1620 | 1686 | 30 | أمراض النساء والولادة |
| 6.99 | 1.20 | 1.22 | -68.99 | 88.20 | 168.99 | 3084 | 1825 | 441 | 446 | 5 | وحدة العناية المركزة |
| 8.26 | 0.09 | 0.10 | 93.58 | 2.83 | 6.42 | 281 | 4380 | 34 | 36 | 12 | الحرق |

Gov.: Hadramout Vally
District : Al Qatn
Al Qatn Hospital

المحافظة : حضرموت الوادي
المديرية : القطن
مستشفى : القطن

| متوسط مدة الإقامة Average Length of Stay | متوسط الخروج اليومي Average Daily Discharge | متوسط الدخول اليومي Average Daily Admission | معدل فراغ السرير Bed Turnover Interval | معدل دوران السرير Bed Turnover Rate | معدل انشغال السرير Bed Occupancy Rate | جملة أيام المرضى Patient-days overnight | أيام الأسرة Bed Days Available | حالات الخروج Total Discharges | حالات الدخول Total Admissions | عدد الأسرة No, of Beds | القسم |
|---|--|--|---|--|--|--|-----------------------------------|----------------------------------|----------------------------------|---------------------------|-----------------------|
| 4.41 | 1.06 | 1.05 | 78.69 | 17.64 | 21.31 | 1711 | 8030 | 388 | 384 | 22 | الباطنية |
| 3.15 | 0.80 | 0.80 | 84.18 | 18.31 | 15.82 | 924 | 5840 | 293 | 291 | 16 | الجراحة |
| 2.50 | 0.01 | 0.01 | 99.83 | 0.25 | 0.17 | 5 | 2920 | 2 | 2 | 8 | جراحة العظام |
| 1.29 | 0.02 | 0.02 | 99.69 | 0.88 | 0.31 | 9 | 2920 | 7 | 7 | 8 | العيون |
| 0.00 | 0.00 | 0.00 | 0.00 | 0.00 | 0.00 | 0 | 0 | 0 | 0 | 0 | المسالك بولية |
| 4.21 | 0.51 | 0.51 | 85.70 | 12.40 | 14.30 | 783 | 5475 | 186 | 188 | 15 | أمراض الأطفال |
| 3.32 | 0.15 | 0.14 | 97.45 | 2.80 | 2.55 | 186 | 7300 | 56 | 53 | 20 | أمراض النساء والولادة |

Gov.: Hadarmout Vally
District:Tareem
Tareem Hospital

المحافظة : حضرموت الوادي
المديرية : تريم
مستشفى : تريم

| متوسط مدة الإقامة Average Length of Stay | متوسط الخروج اليومي Average Daily Discharge | متوسط الدخول اليومي Average Daily Admission | معدل فراغ السرير Bed Turnover Interval | معدل دوران السرير Bed Turnover Rate | معدل انشغال السرير Bed Occupancy Rate | جملة أيام المرضى Patient-days overnight | أيام الأسرة Bed Days Available | حالات الخروج Total Discharges | حالات الدخول Total Admissions | عدد الأسرة No, of Beds | القسم |
|---|--|--|---|--|--|--|-----------------------------------|----------------------------------|----------------------------------|---------------------------|-----------------------|
| 2.89 | 2.36 | 2.35 | 77.29 | 28.73 | 22.71 | 2487 | 10950 | 862 | 860 | 30 | الباطنية |
| 2.83 | 1.19 | 1.20 | 75.87 | 31.07 | 24.13 | 1233 | 5110 | 435 | 438 | 14 | الجراحة |
| 1.51 | 0.46 | 0.47 | 88.31 | 28.17 | 11.69 | 256 | 2190 | 169 | 171 | 6 | العيون |
| 1.05 | 4.19 | 4.19 | 60.07 | 139.36 | 39.93 | 1603 | 4015 | 1533 | 1535 | 11 | أمراض النساء والولادة |
| 2.19 | 0.23 | 0.23 | 91.51 | 14.17 | 8.49 | 186 | 2190 | 85 | 84 | 6 | المسالك البولية |
| 2.44 | 1.31 | 1.31 | 78.54 | 32.07 | 21.46 | 1175 | 5475 | 481 | 479 | 15 | أمراض الأطفال |

Gov.: Hadramout Vally
District: Shebam
Shebam Hospital

المحافظة : حضرموت الوادي
المديرية : شبام
مستشفى : شبام

| متوسط مدة الإقامة Average Length of Stay | متوسط الخروج اليومي Average Daily Discharge | متوسط الدخول اليومي Average Daily Admission | معدل فراغ السرير Bed Turnover Interval | معدل دوران السرير Bed Turnover Rate | معدل انشغال السرير Bed Occupancy Rate | جملة أيام المرضى Patient-days overnight | أيام الأسرة Bed Days Available | حالات الخروج Total Discharges | حالات الدخول Total Admissions | عدد الأسرة No, of Beds | القسم |
|---|--|--|---|--|--|--|-----------------------------------|----------------------------------|----------------------------------|---------------------------|-----------------------|
| 1.86 | 0.37 | 0.37 | 96.53 | 6.80 | 3.47 | 253 | 7300 | 136 | 136 | 20 | الجراحة |
| 0.00 | 0.00 | 0.00 | 0.00 | 0.00 | 0.00 | 0 | 0 | 0 | 0 | 0 | الباطنية |
| 0.00 | 0.00 | 0.00 | 0.00 | 0.00 | 0.00 | 0 | 0 | 0 | 0 | 0 | أمراض النساء والولادة |
| 0.00 | 0.00 | 0.00 | 0.00 | 0.00 | 0.00 | 0 | 0 | 0 | 0 | 0 | أمراض الأطفال |

Gov.: Hadramout Vally
District: Haredah
Haredhah Hospital

المحافظة : حضرموت الوادي
المديرية : حريضة
مستشفى : حريضة

| متوسط مدة الإقامة Average Length of Stay | متوسط الخروج اليومي Average Daily Discharge | متوسط الدخول اليومي Average Daily Admission | معدل فراغ السرير Bed Turnover Interval | معدل دوران السرير Bed Turnover Rate | معدل انشغال السرير Bed Occupancy Rate | جملة أيام المرضى Patient-days overnight | أيام الأسرة Bed Days Available | حالات الخروج Total Discharges | حالات الدخول Total Admissions | عدد الأسرة No, of Beds | القسم |
|---|--|--|---|--|--|--|-----------------------------------|----------------------------------|----------------------------------|---------------------------|-----------------------|
| 1.67 | 1.94 | 1.94 | 67.59 | 71.00 | 32.41 | 1183 | 3650 | 710 | 710 | 10 | الباطنية |
| 0.00 | 0.00 | 0.00 | 0.00 | 0.00 | 0.00 | 0 | 0 | 0 | 0 | 0 | الجراحة |
| 1.84 | 1.53 | 1.53 | 71.84 | 55.90 | 28.16 | 1028 | 3650 | 559 | 559 | 10 | أمراض الأطفال |
| 2.01 | 1.47 | 1.47 | 70.41 | 53.80 | 29.59 | 1080 | 3650 | 538 | 538 | 10 | أمراض النساء والولادة |

Gov.: Hadramout Vally
Haredhah Hospital

المحافظة : حضرموت الوادي
مستشفى : حوره

| متوسط مدة الإقامة Average Length of Stay | متوسط الخروج اليومي Average Daily Discharge | متوسط الدخول اليومي Average Daily Admission | معدل فراغ السرير Bed Turnover Interval | معدل دوران السرير Bed Turnover Rate | معدل انشغال السرير Bed Occupancy Rate | جملة أيام المرضى Patient-days overnight | أيام الأسرة Bed Days Available | حالات الخروج Total Discharges | حالات الدخول Total Admissions | عدد الأسرة No, of Beds | القسم |
|---|--|--|---|--|--|--|-----------------------------------|----------------------------------|----------------------------------|---------------------------|-----------------------|
| 0.00 | 0.00 | 0.00 | 0.00 | 0.00 | 0.00 | 0 | 0 | 0 | 0 | 0 | الباطنية |
| 2.36 | 0.11 | 0.13 | 96.61 | 5.25 | 3.39 | 99 | 2920 | 42 | 46 | 8 | الجراحة |
| 0.00 | 0.00 | 0.00 | 0.00 | 0.00 | 0.00 | 0 | 0 | 0 | 0 | 0 | أمراض الأطفال |
| 3.61 | 0.11 | 0.11 | 94.93 | 5.13 | 5.07 | 148 | 2920 | 41 | 41 | 8 | أمراض النساء والولادة |

Gov : Dhamar
District : Dhamar city
Hospital : Public Thamar

محافظة : ذمار
المديرية : مدينة ذمار
مستشفى : ذمار العام

| متوسط مدة الإقامة Average Length of Stay | متوسط الخروج اليومي Average Daily Discharge | متوسط الدخول اليومي Average Daily Admission | معدل فراغ السرير Bed Turnover Interval | معدل دوران السرير Bed Turnover Rate | معدل انشغال السرير Bed Occupancy Rate | جملة أيام المرضى Patient-days overnight | أيام الأسرة Bed Days Available | حالات الخروج Total Discharges | حالات الدخول Total Admissions | عدد الأسرة No, of Beds | القسم |
|---|--|--|---|--|--|--|-----------------------------------|----------------------------------|----------------------------------|---------------------------|-----------------------|
| 5.1 | 4.3 | 4.4 | 70.6 | 21.1 | 29.4 | 8055 | 27375 | 1584 | 1611 | 75 | الباطنية |
| 5.1 | 4.9 | 5.0 | 50.8 | 35.1 | 49.2 | 9155 | 18615 | 1791 | 1831 | 51 | الجراحة |
| 7.1 | 0.6 | 0.6 | 78.7 | 10.9 | 21.3 | 1631 | 7665 | 229 | 233 | 21 | جراحة العظام والمفاصل |
| 0.0 | 0.0 | 0.0 | 100.0 | 0.0 | 0.0 | 0 | 5475 | 0 | 0 | 15 | جراحة التجميل والحروق |
| 4.9 | 4.1 | 4.0 | 42.3 | 42.7 | 57.7 | 7370 | 12775 | 1495 | 1474 | 35 | أمراض النساء |
| 4.0 | 3.9 | 4.5 | 62.7 | 33.7 | 37.3 | 5720 | 15330 | 1415 | 1652 | 42 | أمراض الأطفال |
| 3.1 | 0.1 | 0.2 | 88.5 | 13.5 | 11.5 | 168 | 1460 | 54 | 56 | 4 | أنف وأذن وحنجرة |
| 3.0 | 1.7 | 1.7 | -0.1 | 121.0 | 100.1 | 1827 | 1825 | 605 | 609 | 5 | وحدة العناية المركزة |
| 0.0 | 0.0 | 0.0 | 0.0 | 0.0 | 0.0 | 0 | 0 | 0 | 0 | 0 | الأسنان |
| 6.1 | 1.6 | 1.6 | 53.0 | 28.0 | 47.0 | 3600 | 7665 | 587 | 600 | 21 | بالمواليد الخدج |
| #DIV/0! | 0.0 | 0.0 | 100.0 | 0.0 | 0.0 | 0 | 730 | 0 | 0 | 2 | العيون |

Gov : Dhamar
District : Dhamar city
Hospital :

محافظة : ذمار
المديرية : مدينة ذمار
مستشفى : الوحدة الجامعي

| متوسط مدة الإقامة Average Length of Stay | متوسط الخروج اليومي Average Daily Discharge | متوسط الدخول اليومي Average Daily Admission | معدل فراغ السرير Bed Turnover Interval | معدل دوران السرير Bed Turnover Rate | معدل انشغال السرير Bed Occupancy Rate | جملة أيام المرضى Patient-days overnight | أيام الأسرة Bed Days Available | حالات الخروج Total Discharges | حالات الدخول Total Admissions | عدد الأسرة No, of Beds | القسم |
|---|--|--|---|--|--|--|-----------------------------------|----------------------------------|----------------------------------|---------------------------|-----------------------|
| 9.7 | 2.1 | 2.1 | 50.1 | 18.8 | 49.9 | 7289 | 14600 | 753 | 772 | 40 | الباطنية |
| 8.7 | 3.5 | 3.6 | 33.7 | 27.9 | 66.3 | 11124 | 16790 | 1282 | 1317 | 46 | الجراحة |
| 0.0 | 0.0 | 0.0 | 100.0 | 0.0 | 0.0 | 0 | 0 | 0 | 0 | 0 | جراحة العظام والمفاصل |
| 0.0 | 0.0 | 0.0 | 0.0 | 0.0 | 0.0 | 0 | 0 | 0 | 0 | 0 | جراحة التجميل والحروق |
| 2.6 | 0.8 | 0.8 | 83.7 | 23.2 | 16.3 | 715 | 4380 | 278 | 284 | 12 | أمراض النساء |
| 4.9 | 2.0 | 2.0 | 18.8 | 60.3 | 81.2 | 3556 | 4380 | 723 | 734 | 12 | أمراض الأطفال |
| 0.0 | 0.0 | 0.0 | 0.0 | 0.0 | 0.0 | 0 | 0 | 0 | 0 | 0 | أنف وأذن وحنجرة E |
| 3.2 | 1.7 | 1.8 | 44.4 | 63.6 | 55.6 | 2029 | 3650 | 636 | 645 | 10 | وحدة العناية المركزة |
| 0.0 | 0.0 | 0.0 | 0.0 | 0.0 | 0.0 | 0 | 0 | 0 | 0 | 0 | الأسنان |
| 0.0 | 0.0 | 0.0 | 0.0 | 0.0 | 0.0 | 0 | 0 | 0 | 0 | 0 | بالمواليد الخدج |
| 0.0 | 0.0 | 0.0 | 0.0 | 0.0 | 0.0 | 0 | 0 | 0 | 0 | 0 | العيون |

Gov.: Dhamar
Dsitric: Al Manar
Shuha'a Alwahedah

محافظة : ذمار
المديرية : المنار
مستشفى : شهداء الوحدة

| متوسط مدة الإقامة Average Length of Stay | متوسط الخروج اليومي Average Daily Discharge | متوسط الدخول اليومي Average Daily Admission | معدل فراغ السرير Bed Turnover Interval | معدل دوران السرير Bed Turnover Rate | معدل انشغال السرير Bed Occupancy Rate | جملة أيام المرضى Patient-days overnight | أيام الأسرة Bed Days Available | حالات الخروج Total Discharges | حالات الدخول Total Admissions | عدد الأسرة No, of Beds | القسم |
|---|--|--|---|--|--|--|-----------------------------------|----------------------------------|----------------------------------|---------------------------|-----------------------|
| 1.0 | 0.1 | 0.1 | 98.8 | 4.3 | 1.2 | 44 | 3650 | 43 | 43 | 10 | الباطنية |
| 6.4 | 0.0 | 0.0 | 95.6 | 2.5 | 4.4 | 32 | 730 | 5 | 5 | 2 | الجراحة |
| 3.1 | 0.0 | 0.0 | 96.6 | 4.0 | 3.4 | 37 | 1095 | 12 | 12 | 3 | أمراض النساء والولادة |
| 0.2 | 0.0 | 0.0 | 99.9 | 2.4 | 0.1 | 2 | 1825 | 12 | 12 | 5 | أمراض الأطفال |
| #DIV/0! | 0.0 | 0.0 | #DIV/0! | #DIV/0! | #DIV/0! | 3 | 0 | 0 | 0 | 0 | جراحة العظام والكسور |
| 0.0 | 0.0 | 0.0 | 0.0 | 0.0 | 0.0 | 0 | 0 | 0 | 0 | 0 | وحدة العناية المركزة |

Gov.: Dhamar

Hospital : Rosabah

محافظة : ذمار
مستشفى : مستشفى الدرن

| متوسط مدة الإقامة Average Length of Stay | متوسط الخروج اليومي Average Daily Discharge | متوسط الدخول اليومي Average Daily Admission | معدل فراغ السرير Bed Turnover Interval | معدل دوران السرير Bed Turnover Rate | معدل انشغال السرير Bed Occupancy Rate | جملة أيام المرضى Patient-days overnight | أيام الأسرة Bed Days Available | حالات الخروج Total Discharges | حالات الدخول Total Admissions | عدد الأسرة No, of Beds | القسم |
|---|--|--|---|--|--|--|-----------------------------------|----------------------------------|----------------------------------|---------------------------|-----------------------|
| 3.5 | 0.1 | 0.1 | 81.7 | 18.5 | 18.3 | 130 | 712 | 37 | 39 | 2 | الباطنية |
| 1.5 | 0.1 | 0.1 | 95.2 | 11.5 | 4.8 | 34 | 712 | 23 | 23 | 2 | الجراحة |
| 0.0 | 0.0 | 0.0 | 0.0 | 0.0 | 0.0 | 0 | 356 | 4 | 4 | 1 | جراحة العظام |
| 2.1 | 0.1 | 0.1 | 84.3 | 27.0 | 15.7 | 56 | 356 | 27 | 27 | 1 | أمراض النساء والولادة |
| 1.2 | 0.2 | 0.2 | 87.4 | 37.0 | 12.6 | 90 | 712 | 74 | 75 | 2 | أمراض الأطفال |
| 0.0 | 0.0 | 0.0 | 0.0 | 0.0 | 0.0 | 0 | 0 | 0 | 0 | 0 | وحدة العناية المركزة |

Gov.: Dhamar
Hospital : Rosabah

محافظة : ذمار
مستشفى : مستشفى مدينة الشرق

| متوسط مدة الإقامة Average Length of Stay | متوسط الخروج اليومي Average Daily Discharge | متوسط الدخول اليومي Average Daily Admission | معدل فراغ السرير Bed Turnover Interval | معدل دوران السرير Bed Turnover Rate | معدل انشغال السرير Bed Occupancy Rate | جملة أيام المرضى Patient-days overnight | أيام الأسرة Bed Days Available | حالات الخروج Total Discharges | حالات الدخول Total Admissions | عدد الأسرة No, of Beds | القسم |
|---|--|--|---|--|--|--|-----------------------------------|----------------------------------|----------------------------------|---------------------------|-----------------------|
| 3.9 | 0.0 | 0.0 | 98.1 | 1.8 | 1.9 | 54 | 2848 | 14 | 14 | 8 | الباطنية |
| 9.7 | 0.0 | 0.0 | 96.9 | 1.1 | 3.1 | 87 | 2848 | 9 | 9 | 8 | الجراحة |
| 6.3 | 0.0 | 0.0 | 98.6 | 0.8 | 1.4 | 25 | 1780 | 4 | 4 | 5 | أمراض النساء والولادة |
| 0.0 | 0.0 | 0.0 | #DIV/0! | #DIV/0! | #DIV/0! | 18 | 0 | 0 | 0 | 0 | أمراض الأطفال |
| 0.0 | 0.0 | 0.0 | 0.0 | 0.0 | 0.0 | 0 | 0 | 0 | 0 | 0 | وحدة العناية المركزة |

Gov.: Dhamar
Hospital : Rosabah

محافظة : ذمار
مستشفى : مستشفى الكميم

| متوسط مدة الإقامة Average Length of Stay | متوسط الخروج اليومي Average Daily Discharge | متوسط الدخول اليومي Average Daily Admission | معدل فراغ السرير Bed Turnover Interval | معدل دوران السرير Bed Turnover Rate | معدل انشغال السرير Bed Occupancy Rate | جملة أيام المرضى Patient-days overnight | أيام الأسرة Bed Days Available | حالات الخروج Total Discharges | حالات الدخول Total Admissions | عدد الأسرة No, of Beds | القسم |
|---|--|--|---|--|--|--|-----------------------------------|----------------------------------|----------------------------------|---------------------------|-----------------------|
| 3.8 | 0.2 | 0.2 | 84.4 | 14.8 | 15.6 | 284 | 1825 | 74 | 74 | 5 | الباطنية |
| 0.0 | 0.0 | 0.0 | 0.0 | 0.0 | 0.0 | 0 | 730 | 4 | 4 | 2 | الجراحة |
| 0.0 | 0.0 | 0.0 | 0.0 | 0.0 | 0.0 | 0 | 0 | 0 | 0 | 0 | أمراض النساء والولادة |
| 3.4 | 0.2 | 0.2 | 83.3 | 17.8 | 16.7 | 305 | 1825 | 89 | 89 | 5 | أمراض الأطفال |
| 0.0 | 0.0 | 0.0 | 0.0 | 0.0 | 0.0 | 0 | 0 | 0 | 0 | 0 | وحدة العناية المركزة |

Gov.: Dhamar
Hospital :

محافظة : ذمار
مستشفى : مستشفى البردون

| متوسط مدة الإقامة Average Length of Stay | متوسط الخروج اليومي Average Daily Discharge | متوسط الدخول اليومي Average Daily Admission | معدل فراغ السرير Bed Turnover Interval | معدل دوران السرير Bed Turnover Rate | معدل انشغال السرير Bed Occupancy Rate | جملة أيام المرضى Patient-days overnight | أيام الأسرة Bed Days Available | حالات الخروج Total Discharges | حالات الدخول Total Admissions | عدد الأسرة No, of Beds | القسم |
|---|--|--|---|--|--|--|-----------------------------------|----------------------------------|----------------------------------|---------------------------|-----------------------|
| 0.6 | 0.0 | 0.0 | 99.8 | 1.3 | 0.2 | 3 | 1460 | 5 | 5 | 4 | الباطنية |
| 0.0 | 0.0 | 0.0 | 100.0 | 0.3 | 0.0 | 0 | 1460 | 1 | 1 | 4 | الجراحة |
| 0.0 | 0.0 | 0.0 | 93.2 | 0.0 | 6.8 | 25 | 365 | 0 | 0 | 1 | أمراض النساء والولادة |
| 0.3 | 0.0 | 0.0 | 99.5 | 6.0 | 0.5 | 2 | 365 | 6 | 6 | 1 | أمراض الأطفال |

Gov. Aden
District: hour Maksar
Hosp: Al Jomhoria

محافظه : عدن
مديرية : خور مكسر
مستشفى : الجمهورية التعليمي

| متوسط مدة الإقامة Average Length of Stay | متوسط الخروج اليومي Average Daily Discharge | متوسط الدخول اليومي Average Daily Admission | معدل فراغ السرير Bed Turnover Interval | معدل دوران السرير Bed Turnover Rate | معدل انشغال السرير Bed Occupancy Rate | جملة ايام المرضى Patient-days overnight | ايام الأسرة Bed Days Available | حالات الخروج Total Discharges | حالات الدخول Total Admissions | عدد الأسرة No, of Beds | القسم |
|---|--|--|---|--|--|--|-----------------------------------|----------------------------------|----------------------------------|---------------------------|----------------------|
| 11.2 | 3.6 | 3.9 | 25.9 | 24.3 | 74.1 | 14907 | 20130 | 1335 | 1436 | 55 | الباطنية |
| 11.2 | 2.8 | 3.0 | 60.1 | 13.0 | 39.9 | 11686 | 29280 | 1041 | 1101 | 80 | الجراحة |
| 17.2 | 0.8 | 0.8 | 77.5 | 4.8 | 22.5 | 4938 | 21960 | 287 | 298 | 60 | حراة العظام والمفاصل |
| 9.8 | 0.4 | 0.4 | 78.3 | 8.1 | 21.7 | 1588 | 7320 | 162 | 162 | 20 | أعصاب وتجميل |
| 9.9 | 0.9 | 0.9 | 64.6 | 13.0 | 35.4 | 3113 | 8784 | 313 | 320 | 24 | جراحة الأطفال |
| 8.1 | 0.3 | 0.4 | 78.7 | 9.6 | 21.3 | 1014 | 4758 | 125 | 131 | 13 | أنف وأذن وحنجرة |
| 7.1 | 0.4 | 0.4 | 66.9 | 17.1 | 33.1 | 1089 | 3294 | 154 | 154 | 9 | العيون |
| 25.5 | 0.2 | 0.2 | 92.3 | 1.1 | 7.7 | 1807 | 23424 | 71 | 79 | 64 | صدر |
| 7.4 | 0.2 | 0.2 | 92.3 | 3.8 | 7.7 | 563 | 7320 | 76 | 80 | 20 | المسالك بولية |
| 4.6 | 1.0 | 1.2 | 61.8 | 30.2 | 38.2 | 1679 | 4392 | 362 | 442 | 12 | وحدة العناية المركزة |
| 0.0 | 0.2 | 0.2 | 100.0 | 13.2 | 0.0 | 0 | 2196 | 79 | 78 | 6 | الفشل الكلوي |
| 0.0 | 0.0 | 0.0 | 0.0 | 0.0 | 0.0 | 0 | 0 | 0 | 0 | 0 | الأورام |
| 10.9 | 0.6 | 0.6 | 69.3 | 10.3 | 30.7 | 2469 | 8052 | 226 | 228 | 22 | الخصوصي |
| 0.3 | 6.1 | 6.5 | 81.1 | 223.9 | 18.9 | 691 | 3660 | 2239 | 2378 | 10 | الطوارئ |
| 12.3 | 0.1 | 0.1 | 92.0 | 2.4 | 8.0 | 234 | 2928 | 19 | 20 | 8 | أمراض الجلد |

Gov.Al-mahera
District: Al-Ghaidah
Al-Ghaidah Hospital

المهرة : محافظة
الغبيظة : المديرية
الغبيظة : مستشفى

| متوسط مدة الإقامة Average Length of Stay | متوسط الخروج اليومي Average Daily Discharge | متوسط الدخول اليومي Average Daily Admission | معدل فراغ السرير Bed Turnover Interval | معدل دوران السرير Bed Turnover Rate | معدل انشغال السرير Bed Occupancy Rate | جملة أيام المرضى Patient-days overnight | أيام الأسرة Bed Days Available | حالات الخروج Total Discharges | حالات الدخول Total Admissions | عدد الأسرة No, of Beds | القسم |
|---|--|--|---|--|--|--|-----------------------------------|----------------------------------|----------------------------------|---------------------------|--------------|
| 4.6 | 0.3 | 0.3 | 84.2 | 12.5 | 15.8 | 579 | 3660 | 125 | 127 | 10 | الجراحة رجال |
| 2.9 | 0.3 | 0.3 | 92.0 | 10.0 | 8.0 | 294 | 3660 | 100 | 104 | 10 | الباطنة رجال |
| 2.4 | 0.3 | 0.3 | 93.1 | 10.4 | 6.9 | 251 | 3660 | 104 | 104 | 10 | النساء جراحة |
| 6.1 | 0.2 | 0.4 | 85.8 | 8.5 | 14.2 | 518 | 3660 | 85 | 135 | 10 | الأطفال |
| 0.0 | 0.4 | 0.1 | 100.0 | 10.8 | 0.0 | | 4392 | 130 | 42 | 12 | الولادة |
| 2.8 | 0.3 | 0.2 | 92.0 | 10.4 | 8.0 | 294 | 3660 | 104 | 88 | 10 | النساء باطنة |

Gov.: Amran
District: Amran city
Amran Hospital

محافظة : عمران
مديرية : عمران
مستشفى : عمران

| متوسط مدة الإقامة Average Length of Stay | متوسط الخروج اليومي Average Daily Discharge | متوسط الدخول اليومي Average Daily Admission | معدل فراغ السرير Bed Turnover Interval | معدل دوران السرير Bed Turnover Rate | معدل انشغال السرير Bed Occupancy Rate | جملة أيام المرضى Patient-days overnight | أيام الأسرة Bed Days Available | حالات الخروج Total Discharges | حالات الدخول Total Admissions | عدد الأسرة No, of Beds | القسم |
|---|--|--|---|--|--|--|-----------------------------------|----------------------------------|----------------------------------|---------------------------|---------------------|
| 3.2 | 3.6 | 3.7 | 44.0 | 63.2 | 56.0 | 4294 | 7665 | 1327 | 1342 | 21 | الجراحة رجال |
| 2.9 | 1.1 | 1.1 | 65.0 | 44.3 | 35.0 | 1151 | 3285 | 399 | 406 | 9 | الباطنية رجال |
| 3.7 | 4.3 | 4.3 | 11.7 | 87.0 | 88.3 | 5804 | 6570 | 1566 | 1572 | 18 | الجراحة نساء |
| 2.8 | 1.6 | 1.6 | 63.9 | 47.4 | 36.1 | 1581 | 4380 | 569 | 585 | 12 | الباطنية نساء |
| 4.3 | 4.3 | 4.4 | 39.6 | 51.3 | 60.4 | 6833 | 11315 | 1589 | 1622 | 31 | أمراض الأطفال |
| 2.9 | 1.9 | 2.0 | 49.2 | 64.5 | 50.8 | 2038 | 4015 | 709 | 731 | 11 | الحضانة |
| 0.0 | 0.3 | 0.3 | 100.0 | 0.0 | 0.0 | 945 | 1460 | 98 | 102 | 4 | وحد العناية المركزة |

Gov.: Amran
Alsalam Hospital

محافظة : عمران
مستشفى : السلام

| متوسط مدة الإقامة Average Length of Stay | متوسط الخروج اليومي Average Daily Discharge | متوسط الدخول اليومي Average Daily Admission | معدل فراغ السرير Bed Turnover Interval | معدل دوران السرير Bed Turnover Rate | معدل انشغال السرير Bed Occupancy Rate | جملة أيام المرضى Patient-days overnight | أيام الأسرة Bed Days Available | حالات الخروج Total Discharges | حالات الدخول Total Admissions | عدد الأسرة No, of Beds | القسم |
|---|--|--|---|--|--|--|-----------------------------------|----------------------------------|----------------------------------|---------------------------|---------------|
| 7.2 | 1.4 | 1.4 | 45.0 | 27.9 | 55.0 | 3614 | 6570 | 502 | 522 | 18 | الجراحة رجال |
| 3.6 | 1.4 | 1.4 | 50.1 | 50.7 | 49.9 | 1822 | 3650 | 507 | 523 | 10 | الباطنية رجال |
| 6.0 | 1.7 | 1.8 | 41.6 | 35.3 | 58.4 | 3840 | 6570 | 636 | 654 | 18 | الجراحة نساء |
| 4.1 | 1.3 | 1.3 | 48.4 | 46.1 | 51.6 | 1884 | 3650 | 461 | 472 | 10 | الباطنية نساء |
| 7.7 | 1.0 | 1.1 | 49.6 | 24.0 | 50.4 | 2944 | 5840 | 384 | 392 | 16 | أمراض الأطفال |
| 7.5 | 0.4 | 0.4 | 8.3 | 44.7 | 91.7 | 1004 | 1095 | 134 | 145 | 3 | الحضانة |

Gov. Marib
26 seb Hospital

محافظة : مأرب
مستشفى : 26 سبتمبر

| متوسط مدة الإقامة Average Length of Stay | متوسط الخروج اليومي Average Daily Discharge | متوسط الدخول اليومي Average Daily Admission | معدل فراغ السرير Bed Turnover Interval | معدل دوران السرير Bed Turnover Rate | معدل انشغال السرير Bed Occupancy Rate | جملة أيام المرضى Patient-days overnight | أيام الأسرة Bed Days Available | | حالات الدخول Total Admissions | عدد الأسرة No, of Beds | القسم |
|---|--|--|---|--|--|--|-----------------------------------|----|----------------------------------|---------------------------|-----------------------|
| 10.26 | 0.09 | 0.10 | -115.43 | 2.27 | 215.43 | 349 | 162 | 34 | 35 | 15 | الجراحة رجال |
| 6.69 | 0.15 | 0.17 | -38.31 | 3.60 | 138.31 | 361 | 261 | 54 | 63 | 15 | الجراحة نساء |
| 14.44 | 0.12 | 0.13 | -311.39 | 4.09 | 411.39 | 650 | 158 | 45 | 46 | 11 | الباطنية رجال |
| 15.75 | 0.10 | 0.11 | -401.77 | 3.27 | 501.77 | 567 | 113 | 36 | 39 | 11 | الباطنية نساء |
| 9.88 | 0.02 | 0.02 | -295.00 | 0.57 | 395.00 | 79 | 20 | 8 | 8 | 14 | أمراض النساء والولادة |
| 4.17 | 0.02 | 0.02 | 98.29 | 1.50 | 1.71 | 25 | 1460 | 6 | 6 | 4 | المسالك بولية رجال |

Lahj
Ibn Khaldoon Hospital

لحج
مستشفى ابن خلدون العام

| متوسط مدة الإقامة Average Length of Stay | متوسط الخروج اليومي Average Daily Discharge | متوسط الدخول اليومي Average Daily Admission | معدل فراغ السرير Bed Turnover Interval | معدل دوران السرير Bed Turnover Rate | معدل اشغال السرير Bed Occupancy Rate | جملة أيام المرضى Patient-days overnight | أيام الأسرة Bed Days Available | حالات الخروج Total Discharges | حالات الدخول Total Admissions | عدد الأسرة No, of Beds | القسم |
|---|--|--|---|--|---|--|-----------------------------------|----------------------------------|----------------------------------|---------------------------|------------------------------|
| 2.1 | 0.7 | 0.8 | 24.1 | 132.5 | 75.9 | 554 | 730 | 265 | 277 | 2 | وحدة العناية بالمواليد الخدج |
| 7.1 | 0.5 | 0.6 | 34.8 | 33.3 | 65.2 | 1428 | 2190 | 200 | 204 | 6 | وحدة العناية المركزة |
| 71.9 | 0.1 | 0.1 | -8.4 | 5.5 | 108.4 | 1582 | 1460 | 22 | 22 | 4 | العيون |
| 4.0 | 2.2 | 2.2 | -11.4 | 101.6 | 111.4 | 3252 | 2920 | 813 | 813 | 8 | أنف وأذن وحجرية |
| 4.0 | 5.6 | 5.7 | 12.8 | 79.2 | 87.2 | 8272 | 9490 | 2060 | 2068 | 26 | أمراض الأطفال |
| 8.0 | 1.5 | 1.5 | 54.1 | 21.0 | 45.9 | 4360 | 9490 | 545 | 545 | 26 | أمراض النساء والولادة |
| 195.5 | 0.0 | 0.0 | 26.4 | 1.4 | 73.6 | 2150 | 2920 | 11 | 11 | 8 | جراحة التجميل والحروق |
| 3.4 | 2.7 | 2.7 | 72.8 | 29.4 | 27.2 | 3375 | 12410 | 1001 | 1001 | 34 | جراحة العظام والكسور |
| 6.0 | 6.2 | 6.2 | 30.5 | 42.3 | 69.5 | 13704 | 19710 | 2284 | 2284 | 54 | الجراحة |
| 4.1 | 12.5 | 13.0 | 21.2 | 69.5 | 78.8 | 18988 | 24090 | 4589 | 4747 | 66 | الباطنية |

Lahj
Al-Wahat Hospital

لحج
مستشفى الوهط

| متوسط مدة الإقامة Average Length of Stay | متوسط الخروج اليومي Average Daily Discharge | متوسط الدخول اليومي Average Daily Admission | معدل فراغ السرير Bed Turnover Interval | معدل دوران السرير Bed Turnover Rate | معدل اشغال السرير Bed Occupancy Rate | جملة أيام المرضى Patient-days overnight | أيام الأسرة Bed Days Available | حالات الخروج Total Discharges | حالات الدخول Total Admissions | عدد الأسرة No, of Beds | القسم |
|---|--|--|---|--|---|--|-----------------------------------|----------------------------------|----------------------------------|---------------------------|-----------------------|
| 0.0 | 0.0 | 0.0 | 100.0 | 0.0 | 0.0 | 0 | 6570 | 0 | 0 | 18 | العيون |
| 11.0 | 0.1 | 0.1 | 88.7 | 3.8 | 11.3 | 495 | 4380 | 45 | 45 | 12 | أمراض الأطفال |
| 0.0 | 0.0 | 0.0 | 100.0 | 0.0 | 0.0 | 0 | 4380 | 0 | 0 | 12 | أمراض النساء والولادة |
| 9.1 | 0.7 | 0.8 | 62.3 | 15.1 | 37.7 | 2475 | 6570 | 272 | 275 | 18 | الباطنية |

Lahj
Radfan G. Hospital

لحج
مستشفى ردفان العام

| متوسط مدة الإقامة Average Length of Stay | متوسط الخروج اليومي Average Daily Discharge | متوسط الدخول اليومي Average Daily Admission | معدل فراغ معدل السرير Bed Turnover Interval | معدل دوران معدل السرير Bed Turnover Rate | معدل انشغال معدل السرير Bed Occupancy Rate | جملة أيام المرضى Patient-days overnight | أيام الأسرة Bed Days Available | حالات الخروج Total Discharges | حالات الدخول Total Admissions | عدد الأسرة No, of Beds | القسم |
|---|--|--|---|--|--|---|-----------------------------------|----------------------------------|----------------------------------|---------------------------|-----------------------|
| 12.0 | 0.5 | 0.5 | 38.2 | 18.8 | 61.8 | 2256 | 3650 | 188 | 188 | 10 | أمراض الأطفال |
| 10.0 | 0.1 | 0.1 | 87.4 | 4.6 | 12.6 | 460 | 3650 | 46 | 46 | 10 | أمراض النساء والولادة |
| 7.7 | 1.2 | 0.9 | 51.9 | 22.8 | 48.1 | 3509 | 7300 | 456 | 328 | 20 | الجراحة |
| 8.0 | 0.9 | 0.6 | 32.5 | 16.0 | 67.5 | 2552 | 3780 | 319 | 219 | 20 | الباطنية |

Lahj
October G.. Hospital

لحج
مستشفى أكتوبر العام

| متوسط مدة الإقامة Average Length of Stay | متوسط الخروج اليومي Average Daily Discharge | متوسط الدخول اليومي Average Daily Admission | معدل فراغ معدل السرير Bed Turnover Interval | معدل دوران معدل السرير Bed Turnover Rate | معدل انشغال معدل السرير Bed Occupancy Rate | جملة أيام المرضى Patient-days overnight | أيام الأسرة Bed Days Available | حالات الخروج Total Discharges | حالات الدخول Total Admissions | عدد الأسرة No, of Beds | القسم |
|---|--|--|---|--|--|---|-----------------------------------|----------------------------------|----------------------------------|---------------------------|-----------------------|
| 11.2 | 1.3 | 1.3 | 38.8 | 20.0 | 61.2 | 5357 | 8760 | 480 | 487 | 24 | أمراض الأطفال |
| 8.0 | 0.9 | 0.9 | 61.5 | 17.6 | 38.5 | 2528 | 6570 | 316 | 316 | 18 | أمراض النساء والولادة |
| 9.0 | 1.4 | 1.4 | 48.4 | 20.9 | 51.6 | 4518 | 8760 | 502 | 502 | 24 | الجراحة |
| 8.3 | 1.0 | 1.0 | 23.2 | 14.5 | 76.8 | 2904 | 3780 | 349 | 363 | 24 | الباطنية |

Lahj
Al-Had G.. Hospital

لحج
مستشفى الحد

| متوسط مدة الإقامة Average Length of Stay | متوسط الخروج اليومي Average Daily Discharge | متوسط الدخول اليومي Average Daily Admission | معدل فراغ معدل السرير Bed Turnover Interval | معدل دوران معدل السرير Bed Turnover Rate | معدل انشغال معدل السرير Bed Occupancy Rate | جملة أيام المرضى Patient-days overnight | أيام الأسرة Bed Days Available | حالات الخروج Total Discharges | حالات الدخول Total Admissions | عدد الأسرة No, of Beds | القسم |
|---|--|--|---|--|--|---|-----------------------------------|----------------------------------|----------------------------------|---------------------------|-----------------------|
| 11.9 | 0.4 | 0.4 | 73.1 | 8.3 | 26.9 | 1572 | 5840 | 132 | 131 | 16 | أمراض الأطفال |
| 10.0 | 0.4 | 0.4 | 52.4 | 17.4 | 47.6 | 1390 | 2920 | 139 | 139 | 8 | أمراض النساء والولادة |
| 9.0 | 0.9 | 0.9 | 57.0 | 17.4 | 43.0 | 2826 | 6570 | 314 | 314 | 18 | الجراحة |
| 9.0 | 0.6 | 0.6 | 50.5 | 11.6 | 49.5 | 1872 | 3780 | 209 | 209 | 18 | الباطنية |

Lahj
Toor Al-Baha Hospital

لحج
مستشفى طور الباحة

| متوسط مدة الإقامة Average Length of Stay | متوسط الخروج اليومي Average Daily Discharge | متوسط الدخول اليومي Average Daily Admission | معدل فراغ السرير Bed Turnover Interval | معدل دوران السرير Bed Turnover Rate | معدل انشغال السرير Bed Occupancy Rate | جملة أيام المرضى Patient-days overnight | أيام الأسرة Bed Days Available | حالات الخروج Total Discharges | حالات الدخول Total Admissions | عدد الأسرة No, of Beds | القسم |
|---|--|--|---|--|--|--|-----------------------------------|----------------------------------|----------------------------------|---------------------------|-----------------------|
| 12.0 | 0.3 | 0.3 | 81.1 | 5.8 | 18.9 | 1380 | 7300 | 115 | 115 | 20 | أمراض الأطفال |
| 9.0 | 0.1 | 0.1 | 96.7 | 1.4 | 3.3 | 243 | 7300 | 27 | 27 | 20 | أمراض النساء والولادة |
| 10.0 | 0.7 | 0.7 | 27.8 | 13.7 | 72.2 | 2730 | 3780 | 273 | 273 | 20 | الباطنية |

Lahj
Yahr Hospital

لحج
مستشفى يهر

| متوسط مدة الإقامة Average Length of Stay | متوسط الخروج اليومي Average Daily Discharge | متوسط الدخول اليومي Average Daily Admission | معدل فراغ السرير Bed Turnover Interval | معدل دوران السرير Bed Turnover Rate | معدل انشغال السرير Bed Occupancy Rate | جملة أيام المرضى Patient-days overnight | أيام الأسرة Bed Days Available | حالات الخروج Total Discharges | حالات الدخول Total Admissions | عدد الأسرة No, of Beds | القسم |
|---|--|--|---|--|--|--|-----------------------------------|----------------------------------|----------------------------------|---------------------------|-----------------------|
| 11.0 | 0.0 | 0.0 | 97.6 | 0.8 | 2.4 | 88 | 3650 | 8 | 8 | 10 | أمراض الأطفال |
| 10.0 | 0.0 | 0.0 | 97.0 | 1.1 | 3.0 | 110 | 3650 | 11 | 11 | 10 | أمراض النساء والولادة |
| 7.0 | 0.1 | 0.1 | 90.4 | 5.2 | 9.6 | 364 | 3780 | 52 | 52 | 10 | الباطنية |

Lahj
Al-Meflehi Hospital

لحج
مستشفى المفلحي

| متوسط مدة الإقامة Average Length of Stay | متوسط الخروج اليومي Average Daily Discharge | متوسط الدخول اليومي Average Daily Admission | معدل فراغ السرير Bed Turnover Interval | معدل دوران السرير Bed Turnover Rate | معدل انشغال السرير Bed Occupancy Rate | جملة أيام المرضى Patient-days overnight | أيام الأسرة Bed Days Available | حالات الخروج Total Discharges | حالات الدخول Total Admissions | عدد الأسرة No, of Beds | القسم |
|---|--|--|---|--|--|--|-----------------------------------|----------------------------------|----------------------------------|---------------------------|---------------|
| 12.0 | 0.1 | 0.1 | 91.8 | 2.5 | 8.2 | 300 | 3650 | 25 | 25 | 10 | أمراض الأطفال |
| 8.0 | 0.7 | 0.7 | 46.9 | 12.6 | 53.1 | 2008 | 3780 | 251 | 251 | 20 | الباطنية |

Lahj
Halmain Hospital

لحج
مستشفى حالمين

| متوسط مدة الإقامة Average Length of Stay | متوسط الخروج اليومي Average Daily Discharge | متوسط الدخول اليومي Average Daily Admission | معدل فراغ السرير Bed Turnover Interval | معدل دوران السرير Bed Turnover Rate | معدل انشغال السرير Bed Occupancy Rate | جملة أيام المرضى Patient-days overnight | أيام الأسرة Bed Days Available | حالات الخروج Total Discharges | حالات الدخول Total Admissions | عدد الأسرة No, of Beds | القسم |
|---|--|--|---|--|--|--|-----------------------------------|----------------------------------|----------------------------------|---------------------------|-----------------------|
| 5.0 | 0.6 | 0.6 | 19.5 | 58.8 | 80.5 | 1175 | 1460 | 235 | 235 | 4 | أمراض الأطفال |
| 7.0 | 0.0 | 0.0 | 90.4 | 5.0 | 9.6 | 105 | 1095 | 15 | 15 | 3 | أمراض النساء والولادة |
| 8.0 | 1.0 | 1.0 | 25.1 | 15.4 | 74.9 | 2832 | 3780 | 354 | 354 | 23 | الباطنية |

Lahj
Habeel Jabr Hospital

لحج
مستشفى حبيب جبر

| متوسط مدة الإقامة Average Length of Stay | متوسط الخروج اليومي Average Daily Discharge | متوسط الدخول اليومي Average Daily Admission | معدل فراغ السرير Bed Turnover Interval | معدل دوران السرير Bed Turnover Rate | معدل انشغال السرير Bed Occupancy Rate | جملة أيام المرضى Patient-days overnight | أيام الأسرة Bed Days Available | حالات الخروج Total Discharges | حالات الدخول Total Admissions | عدد الأسرة No, of Beds | القسم |
|---|--|--|---|--|--|--|-----------------------------------|----------------------------------|----------------------------------|---------------------------|-----------------------|
| 7.0 | 0.3 | 0.3 | 74.6 | 13.2 | 25.4 | 833 | 3285 | 119 | 119 | 9 | أمراض الأطفال |
| #DIV/0! | 0.0 | 0.0 | 100.0 | 0.0 | 0.0 | | 1460 | 0 | 0 | 4 | أمراض النساء والولادة |
| 8.0 | 0.3 | 0.3 | 75.9 | 6.7 | 24.1 | 912 | 3780 | 114 | 114 | 17 | الباطنية |

Lahj
Al-Musameer Hospital

لحج
مستشفى المسيمير

| متوسط مدة الإقامة Average Length of Stay | متوسط الخروج اليومي Average Daily Discharge | متوسط الدخول اليومي Average Daily Admission | معدل فراغ السرير Bed Turnover Interval | معدل دوران السرير Bed Turnover Rate | معدل انشغال السرير Bed Occupancy Rate | جملة أيام المرضى Patient-days overnight | أيام الأسرة Bed Days Available | حالات الخروج Total Discharges | حالات الدخول Total Admissions | عدد الأسرة No, of Beds | القسم |
|---|--|--|---|--|--|--|-----------------------------------|----------------------------------|----------------------------------|---------------------------|-----------------------|
| 9.0 | 0.0 | 0.0 | 93.1 | 2.8 | 6.9 | 126 | 1825 | 14 | 14 | 5 | أمراض الأطفال |
| 8.0 | 0.1 | 0.1 | 86.3 | 6.3 | 13.7 | 200 | 1460 | 25 | 25 | 4 | أمراض النساء والولادة |
| 61.1 | 0.0 | 0.3 | 77.4 | 0.6 | 22.6 | 856 | 3780 | 14 | 107 | 23 | الباطنية |

Lahj
Al-Shat & Al-Ara Hospital

لحج
مستشفى الشط والعارة

| متوسط مدة الإقامة Average Length of Stay | متوسط الخروج اليومي Average Daily Discharge | متوسط الدخول اليومي Average Daily Admission | معدل فراغ السرير Bed Turnover Interval | معدل دوران السرير Bed Turnover Rate | معدل انشغال السرير Bed Occupancy Rate | جملة أيام المرضى Patient-days overnight | أيام الأسرة Bed Days Available | حالات الخروج Total Discharges | حالات الدخول Total Admissions | عدد الأسرة No, of Beds | القسم |
|---|--|--|---|--|--|--|-----------------------------------|----------------------------------|----------------------------------|---------------------------|-----------------------|
| 14.0 | 0.0 | 0.0 | 98.3 | 0.4 | 1.7 | 98 | 5840 | 7 | 7 | 16 | أمراض الأطفال |
| 9.0 | 0.0 | 0.0 | 96.3 | 1.5 | 3.7 | 54 | 1460 | 6 | 6 | 4 | أمراض النساء والولادة |
| 8.0 | 0.3 | 0.3 | 77.4 | 2.7 | 22.6 | 856 | 3780 | 107 | 107 | 40 | الباطنية |

التقرير السنوي للعمليات الجراحية في المحافظات للعام 2012
Annual Report of Operational Surgeries during 2012

| Hospital | الاجمالي Total | صغري Minor | متوسطة medium | كيري Major | المحافظة | |
|-------------|-------------------|---------------|------------------|---------------|---------------|-----------------|
| Ibb | 19693 | 5150 | 6014 | 8529 | اب | |
| Abyan | 2473 | 1721 | 626 | 126 | ابين | |
| Sana'a City | 7980 | 1029 | 2203 | 4748 | امانة العاصمة | |
| Al-Baidah | 970 | 549 | 81 | 340 | البيضاء | |
| Taiz | 11593 | 6301 | 2486 | 2806 | تعز* | |
| Al Jawf | - | - | - | - | الجوف | |
| Hajjah | 2198 | 1123 | 228 | 847 | حجة | |
| Al-Hudaidah | 2691 | 717 | 849 | 1125 | الحديدة | |
| Hadramout | Al-Mukalla | 13271 | 8533 | 1382 | 3356 | المكلا |
| | Sayon | 8471 | 4641 | 28 | 3802 | سينون |
| | Dhamar | 952 | 814 | 33 | 105 | ذمار |
| | Shabwah | 3211 | 2089 | 463 | 659 | شبوّة |
| | sa'adah | 3836 | 654 | 2176 | 1006 | صعدة |
| | Sana'a | 2240 | 997 | 935 | 75 | صنعاء |
| | Aden | 12083 | 7471 | 1805 | 2381 | عدن |
| | Lahej | 5079 | 1461 | 1571 | 1880 | لحج |
| | Marib | 581 | 127 | 351 | 103 | مارب |
| | Al-Mahweet | 1918 | 327 | 1088 | 503 | المحويت |
| | Al-Mahera | 2696 | 2520 | 20 | 156 | المهرة |
| | Amran | 4423 | 798 | 2015 | 1610 | عمران |
| | Al-Dhal'a | 209 | 0 | 505 | 142 | الضالع |
| | Raimah | 1255 | 636 | 542 | 77 | ريمة |
| | Total | 65114 | 32908 | 13991 | 17827 | الاجمالي |

التقرير السنوي للعمليات الجراحية في مستشفيات المحافظات للعام 2011

Annual Report of Operational Surgeries during 2011

Ibb

محافظة: اب

| Facility Name | الاجمالي Total | صغري Minor | متوسطة medium | كبري Major | أسم المرفق |
|------------------|-------------------|---------------|------------------|---------------|-------------------|
| Al-Thawra | 0 | 0 | 0 | 0 | مستشفى الثوره |
| Naser | 1459 | 92 | 359 | 1008 | مستشفى ناصر |
| Al Shaheed | 729 | 136 | 280 | 313 | مستشفى الشهيد |
| Jebbla | 10636 | 3351 | 4033 | 3252 | مستشفى جبله |
| MCH center | 880 | 734 | 137 | 9 | مستشفى الامومة |
| Alwazerah Hosp. | 504 | 0 | 128 | 376 | مستشفى الوزيرة |
| Mozahen | 490 | 0 | 257 | 233 | مستشفى المزاحن |
| YAREM HOSP | 2144 | 826 | 402 | 916 | مستشفى يريم العام |
| Yhsop yarem Hosp | 4 | 0 | 4 | 0 | مستشفى يحصب يريم |
| Al- Odain | 2656 | 11 | 295 | 2350 | مستشفى العدين |
| Alqaedah | 0 | 0 | 0 | 0 | مستشفى القاعدة |
| Dhessofal | 191 | 0 | 119 | 72 | مستشفى ذي السفال |
| Baadon Hosp. | 0 | 0 | 0 | 0 | مستشفى بعدان |
| Modhekharah | 0 | 0 | 0 | 0 | مستشفى مديخرة |
| Total | 19693 | 5150 | 6014 | 8529 | الاجمالي |

Abyan

محافظة: أبين

| Facility Name | الاجمالي Total | صغري Minor | متوسطة medium | كبري Major | أسم المرفق |
|---------------|-------------------|---------------|------------------|---------------|-----------------|
| Arrazi | 238 | 96 | 87 | 55 | الرازي العام |
| Loader | 619 | 88 | 460 | 71 | لودر |
| Zonjbar | 37 | 35 | 2 | 0 | الوضيع |
| Moudia | 12 | 4 | 8 | 0 | مودية |
| Rusod | 930 | 885 | 45 | 0 | رصد |
| Ahwar | 632 | 610 | 22 | 0 | أحور |
| | 5 | 3 | 2 | 0 | مستشفى المحفد |
| Total | 2473 | 1721 | 626 | 126 | الاجمالي |

Sana'a City

المحافظة : الأمانة

| Facility Name | الاجمالي Total | صغري Minor | متوسطة medium | كبري Major | أسم المرفق |
|---------------|-------------------|---------------|------------------|-------------|-----------------|
| ATHawra | 0 | - | - | - | الثورة |
| Assabaeen | 3487 | 434 | 243 | 2810 | السبعين |
| Algomhori | 4493 | 595 | 1960 | 1938 | الجمهوري |
| Al-kuwait | - | - | - | - | الكويت |
| Total | 7980 | 1029 | 2203 | 4748 | الإجمالي |

Al Baida'a

محافظة البيضاء

| Facility Name | الاجمالي Total | صغري Minor | متوسطة medium | كبري Major | أسم المرفق |
|-------------------------------|-------------------|---------------|------------------|------------|---------------------------|
| Al Thwara | 804 | 538 | 23 | 243 | مستشفى الثورة العام |
| Rada'a Rural Hosp | 166 | 11 | 58 | 97 | مستشفى رداع المركزي |
| Al Nasifah Rural Hosp. | - | - | - | - | مستشفى الناصفة الريفي** |
| Mukiras Rural Hosp | - | - | - | - | مستشفى مكيراس الريفي |
| Radman Rural Hosp | - | - | - | - | مستشفى ردمان الريفي |
| Sarea'a Al Ghonaim Rural Hosp | - | - | - | - | مستشفى سارع ال غنم الريفي |
| BANE whb | - | - | - | - | مستشفى بني وهب الريفي |
| AL Sodyh | - | - | - | - | مستشفى السوادية الريفي |
| AL arysh | - | - | - | - | مستشفى العرش الريفي |
| Total | 970 | 549 | 81 | 340 | الإجمالي |

Taiz

محافظة : تعز

| Facility Name | الاجمالي Total | صغري Minor | متوسطة medium | كبري Major | أسم المرفق |
|------------------|-------------------|---------------|------------------|-------------|------------------------|
| Al-Jomhory | 1824 | 532 | 145 | 1147 | مستشفى الجمهوري العام |
| Al Thawra | 1298 | 0 | 450 | 848 | مستشفى الثورة العام |
| Assewaidi | 1804 | 1804 | 0 | 0 | مستشفى السويدي |
| Khalefah general | 1501 | 619 | 515 | 367 | مستشفى خليفة العام |
| Alta"aon | 4298 | 3195 | 730 | 373 | مستشفى التعاون |
| Mental Hopt | 0 | 0 | 0 | 0 | مستشفى الأمراض النفسية |
| Arrahedah | 201 | 23 | 151 | 27 | مستشفى الراهدة |
| Al- Makhah | 667 | 128 | 495 | 44 | مستشفى المخا |
| Total | 11593 | 6301 | 2486 | 2806 | الإجمالي |

| Al Jawf | | الجوف | | | |
|----------|-------------------|---------------|------------------|------------|------------|
| Hospital | الاجمالي Total | صغري Minor | متوسطة medium | كبري Major | المستشفى |
| Barad | - | - | - | - | مستشفى برط |
| Total | - | - | - | - | الاجمالي |

| Hajja | | محافظة حجة | | | |
|-----------------|-------------------|---------------|------------------|------------|---------------------|
| Facility Name | الاجمالي Total | صغري Minor | متوسطة medium | كبري Major | أسم المرفق |
| Aljumhori Hosp. | 0 | 0 | 0 | 0 | المستشفى الجمهوري |
| Hardh | 1090 | 208 | 141 | 741 | حرض |
| Al Mahabsha | 541 | 348 | 87 | 106 | المحابشة |
| Qafil Shammr | - | - | - | - | قفل شمر |
| Aps | 567 | 567 | 0 | 0 | عبس |
| Al badh | 0 | 0 | 0 | 0 | المركز الصحي البداح |
| Total | 2198 | 1123 | 228 | 847 | الاجمالي |

| Al-Hudaidah | | محافظة الحديدة | | | |
|---------------|-------------------|----------------|------------------|------------|------------|
| Facility Name | الاجمالي Total | صغري Minor | متوسطة medium | كبري Major | أسم المرفق |
| Al Thwara | 1315 | 185 | 628 | 502 | الثورة |
| Al Ulufi | 265 | 41 | 138 | 86 | العلفي |
| Alsalkhana | 335 | 45 | 20 | 270 | السلكانة |
| Zabeed | 44 | 9 | 13 | 22 | زبيد |
| Beet Alfaqee | 125 | 99 | 26 | 0 | بيت الفقية |
| Bagel | 361 | 102 | 23 | 236 | باجل |
| Almansouriah | 16 | 15 | 1 | 0 | المنصورية |
| Alohaya | 9 | 0 | 0 | 9 | اللحية |
| Zabeed | 51 | 51 | 0 | 0 | الزبيد |
| DHAA | 74 | 74 | 0 | 0 | الضحى |
| Alzuhra | 39 | 39 | 0 | 0 | الزهرة |
| HESA | 0 | 0 | 0 | 0 | حيس |
| AL SLEF | 13 | 13 | 0 | 0 | الصليف |
| AL MNERA | 13 | 13 | 0 | 0 | المنيرة |
| Aljarrahi | 31 | 31 | 0 | 0 | الجراحي |
| Total | 2691 | 717 | 849 | 1125 | الاجمالي |

Hadramout Coast

حضرموت : الساحل

| Facility Name | الاجمالي Total | صغري Minor | متوسطة medium | كبري Major | اسم المرفق |
|-----------------------|-------------------|---------------|------------------|-------------|-----------------------------------|
| Ibn Sina | 6355 | 4244 | 840 | 1271 | هيئة مستشفى ابن سينا |
| MCH Almukala | 1262 | 250 | 130 | 882 | مستشفى المكلا للأمومة والطفولة |
| Al Shehr | 1955 | 1500 | 75 | 380 | مستشفى الشحر |
| Jeel Bawazeer | 221 | 43 | 70 | 108 | مستشفى غيل باوزير |
| Al Dees Sharqia | 335 | 274 | 22 | 39 | مستشفى الديس الشرقيه |
| Reda Sharqia | 388 | 11 | 5 | 372 | مستشفى الريدة الشرقية |
| Al Haje | 879 | 701 | 50 | 128 | مستشفى الجحي |
| Al Qewairee Hsop. | 627 | 504 | 32 | 91 | مستشفى القويره |
| AL-Gool Hosp | 192 | 104 | 60 | 28 | مستشفى الجول |
| Ghail Ben Yamin Hosp. | 0 | 0 | 0 | 0 | مستشفى غيل بن يمين |
| Hodaibo Hsop. | 209 | 54 | 98 | 57 | مستشفى حديبو |
| Hami HC | 848 | 848 | 0 | 0 | المركز الصحي الحامي |
| Total | 13271 | 8533 | 1382 | 3356 | الإجمالي |

Hadhramout Vally

حضرموت الوادي

| Facility Name | الاجمالي Total | صغري Minor | متوسطة medium | كبري Major | اسم المرفق |
|---------------|-------------------|---------------|------------------|-------------|-----------------|
| Sayoon | 4878 | 2164 | 0 | 2714 | سينون العام |
| Al Qatn | 269 | 10 | 0 | 259 | القطن العام |
| Tareem | 985 | 400 | 17 | 568 | تريم |
| Shebam | 1712 | 1584 | 0 | 128 | شيام |
| Horah | 245 | 161 | 2 | 82 | حورة |
| Hareedha | 382 | 322 | 9 | 51 | حريضة |
| Total | 8471 | 4641 | 28 | 3802 | الإجمالي |

Dhamar

محافظة : ذمار

| Gov | الاجمالي Total | صغري Minor | متوسطة medium | كبرى Major | المحافظة |
|--------------------------|-------------------|---------------|------------------|---------------|----------------------|
| AL-SHahid Haeel C**** | 3 | 3 | 0 | 0 | مجمع الشهيد |
| AL-Hosoon Hosp. | 379 | 379 | 0 | 0 | مستشفى الحصون الريفي |
| Carry Hosp. | 27 | 27 | 0 | 0 | مستشفى كرى الريفي |
| Septemper-26 HOSP | 340 | 202 | 33 | 105 | مستشفى 26 سبتمبر |
| Hareep Hosp. | 0 | 0 | 0 | 0 | مستشفى حريب |
| AL-ADBA Hosp. | 0 | 0 | 0 | 0 | مستشفى العطبة |
| Rahbah HOSP. | 15 | 15 | 0 | 0 | مستشفى رحبة |
| Mahleiah HOSP. | 10 | 10 | 0 | 0 | مستشفى ماهلية |
| Al-abdiah HOSP | 0 | 0 | 0 | 0 | مستشفى العبدية |
| Badbadah HOSP. | 0 | 0 | 0 | 0 | مستشفى بددة |
| SOROAH Hosp. | 138 | 138 | 0 | 0 | مستشفى صرواح |
| Hareeb AL-QRAMEESH Hosp. | 0 | 0 | 0 | 0 | مستشفى حريب القراميش |
| Magazar Hosp. | 9 | 9 | 0 | 0 | مستشفى مجزر |
| Modghil Hosp. | 31 | 31 | 0 | 0 | مستشفى مدغل |
| Raghwah Hosp. | 0 | 0 | 0 | 0 | مستشفى رغووان |
| Total | 952 | 814 | 33 | 105 | الإجمالي |

Shabwah

المحافظة : شبوة

| Facility Name | الاجمالي Total | صغري Minor | متوسطة medium | كبرى Major | أسم المرفق |
|------------------|-------------------|---------------|------------------|---------------|--------------------|
| Ataq Center Hosp | 486 | 180 | 73 | 233 | مستشفى عتق المركزي |
| Ezzan Hosp | 200 | 25 | 55 | 120 | مستشفى عزان |
| Gerdan Hosp | 95 | 80 | 15 | - | مستشفى جردان |
| Arrawdah Hosp | 152 | 140 | 12 | - | مستشفى الروضة |
| Assaid Hosp | 340 | 204 | 66 | 70 | مستشفى الصعيد |
| paihan Hosp. | 886 | 524 | 143 | 219 | مستشفى بيحان |
| Nisap Hosp | 285 | 265 | 20 | - | مستشفى نصاب |
| Armaa Hosp. | 169 | 169 | - | - | مستشفى عرماء |
| Aien Hosp. | 503 | 426 | 77 | - | مستشفى عين |
| Osailan Hosp | 95 | 76 | 2 | 17 | مستشفى عسيلان |
| Total | 3211 | 2089 | 463 | 659 | الإجمالي |

Sadah

صعدة

| Facility Name | الاجمالي Total | صغري Minor | متوسطة medium | كيري Major | أسم المرفق |
|---------------|-------------------|---------------|------------------|-------------|-------------------|
| Al Jomhory | 3836 | 654 | 2176 | 1006 | المستشفى الجمهوري |
| ALSalm | 0 | 0 | 0 | 0 | مستشفى السلام |
| Total | 3836 | 654 | 2176 | 1006 | الاجمالي |

Sana' a

محافظة : صنعاء

| Facility Name | الاجمالي Total | صغري Minor | متوسطة medium | كيري Major | أسم المرفق |
|------------------|-------------------|---------------|------------------|------------|--------------------|
| 26 Sep Hosp. | 0 | - | - | - | 26 سبتمبر- متنة |
| Mohammed aldrah | 935 | 539 | 362 | 34 | الشهيد محمد الدراة |
| AL-MNAR HOSP | 460 | 74 | 386 | 0 | مستشفى المنار |
| SAIAN HOSP | 0 | 0 | 0 | 0 | مستشفى سيان |
| Dhula'a HAMDANAL | 612 | 384 | 187 | 41 | ضلاع همدان |
| mnkh Hsop | 233 | - | - | - | مستشفى مناخه |
| Oksh Hosp | 0 | 0 | 0 | 0 | مستشفى وقش |
| AL arh | 0 | 0 | 0 | 0 | مستشفى العر |
| Total | 2240 | 997 | 935 | 75 | الإجمالي |

Aden

محافظة عدن

| Facility Name | الاجمالي Total | صغري Minor | متوسطة medium | كيري Major | اسم المرفق |
|------------------|-------------------|---------------|------------------|-------------|---------------------|
| Al Jomhoria | 4853 | 2545 | 1461 | 847 | هيئة م/الجمهورية |
| A Wahda | 2654 | 1155 | 0 | 1499 | م/الوحدة التعليمي |
| 22 May Hosp | 399 | 20 | 344 | 35 | م/22 مايو |
| Al Madam CH | 1137 | 547 | 0 | 0 | مجمع الميدان |
| Al qadah CH | 378 | 484 | 0 | 0 | مجمع القطيع |
| Al qahara CH | 21 | 45 | 0 | 0 | مجمع القاهرة |
| Hashd HC | 159 | 146 | 0 | 0 | مجمع حاشد |
| Shiake Athman HC | 2203 | 2049 | 0 | 0 | مجمع الشيخ عثمان |
| Al Kawd HC | 174 | 363 | 0 | 0 | مجمع الكود العثماني |
| Bir Ali HC | 38 | 66 | 0 | 0 | مركز بنر أحمد |
| Amran HC | 67 | 51 | 0 | 0 | مركز عمران |
| Total | 12083 | 7471 | 1805 | 2381 | الاجمالي |

مستشفى عدن في وضع ترميم *

Lahej

محافظة : لحج

| Facility Name | الاجمالي Total | صغري Minor | متوسطة medium | كبري Major | أسم المرفق |
|---------------|-------------------|---------------|------------------|---------------|-----------------|
| Ibn Khaldoon | 2066 | 169 | 789 | 1108 | ابن خلدون |
| Al-what | 75 | 42 | 0 | 33 | الوهط |
| Radfan | 464 | 45 | 419 | 0 | ردفان |
| October | 1851 | 891 | 240 | 720 | اكتوبر |
| Al-salam | 0 | 0 | 0 | 0 | السلام |
| Al-Had | 252 | 0 | 120 | 19 | الحد |
| T-B HOSP | 0 | 0 | 0 | 0 | السل |
| Alshut | 0 | 0 | 0 | 0 | الشط |
| AL- ARAA | 0 | 0 | 0 | 0 | العارة |
| Al Melah | 0 | 0 | 0 | 0 | الملاح |
| Halmeen | 311 | 311 | 0 | 0 | حالمين |
| Yahr | 0 | 0 | 0 | 0 | يهر |
| Al Musimeer | 0 | 0 | 0 | 0 | المسيمير |
| Toor Al-Baha | 0 | 0 | 0 | 0 | طور الباحة |
| | 60 | 3 | 3 | 0 | المفلحي |
| Total | 5079 | 1461 | 1571 | 1880 | الاجمالي |

Marb

مارب

| Hospital | الاجمالي Total | صغري Minor | متوسطة medium | كبري Major | المستشفى |
|--------------|-------------------|---------------|------------------|---------------|-----------------|
| Al Jomhory | 581 | 127 | 351 | 103 | مستشفى الجمهوري |
| Total | 581 | 127 | 351 | 103 | الاجمالي |

Al-Mahwait

م/ المحويت

| Facility Name | الاجمالي Total | صغري Minor | متوسطة medium | كبري Major | أسم المرفق |
|-------------------------|-------------------|---------------|------------------|---------------|--------------------------------|
| Hospital AL gomhori GOV | 1665 | 103 | 1059 | 503 | المستشفى الجمهوري بالمحافظة |
| Hospital Shebam Dist | 253 | 224 | 29 | 0 | مستشفى مديرية شبام |
| Hospital AL kabt Dist | 0 | 0 | 0 | 0 | مستشفى مديرية الخبت |
| Hospital Hofash Dist | 0 | 0 | 0 | 0 | مستشفى مديرية حفاش |
| Hospital Bni Sad Dist | 0 | 0 | 0 | 0 | مستشفى مديرية بني سعد |
| Total | 1918 | 327 | 1088 | 503 | Total الاجمالي |

Almahrah

المهرة

| Facility Name | الاجمالي Total | صغري Minor | متوسطة medium | كبري Major | أسم المرفق |
|---------------|-------------------|---------------|------------------|------------|-----------------|
| Al Ghieda | 2696 | 2520 | 20 | 156 | مستشفى الغيضة |
| Qishn | - | - | - | - | مستشفى قشن |
| Hoof | - | - | - | - | مستشفى حوف |
| Sayhoot | - | - | - | - | مستشفى سيحوت |
| Total | 2696 | 2520 | 20 | 156 | الاجمالي |

Amran

م/عمران

| Facility Name | الاجمالي Total | صغري Minor | متوسطة medium | كبري Major | أسم المرفق |
|---------------|-------------------|---------------|------------------|-------------|-----------------|
| Amran | 3385 | 242 | 1681 | 1462 | عمران العام |
| Khmer | 1038 | 556 | 334 | 148 | م /السلام خمر |
| Total | 4423 | 798 | 2015 | 1610 | الاجمالي |

Al-dhal'a

الضالع

| Facility Name | الاجمالي Total | صغري Minor | متوسطة medium | كبري Major | أسم المرفق |
|-------------------------|-------------------|---------------|------------------|------------|---------------------|
| Al Naser | 49 | - | 505 | 142 | م- النصر الضالع |
| Al Shuhad'a Al Thalatha | 160 | - | - | - | م / الشهداء الثلاثة |
| Qa'atabah | - | - | - | - | فقطبة |
| Jaban | - | - | - | - | جبن |
| Total | 209 | 0 | 505 | 142 | الإجمالي |

Raimah

ريمة

| Facility Name | الاجمالي Total | صغري Minor | متوسطة medium | كبري Major | أسم المرفق |
|-------------------|-------------------|---------------|------------------|------------|-----------------|
| Al-Thulaia Jabeen | 985 | 366 | 542 | 77 | التلايا الجبين |
| Bilad Al-Ta'am | 0 | 0 | 0 | 0 | بلاد الطعام |
| Al-Masjed sofliia | 270 | 270 | 0 | 0 | المسجد بالسفلية |
| Total | 1255 | 636 | 542 | 77 | الإجمالي |

نشاط أقسام الطوارئ في المحافظات للعام 2012
Emergency Sections in Governorates 2012

| Hospital | إجمالي Total | أخرى Others | | | تسمم غذائي Others | | | طلقات نارية Fire gun | | | حروق Burns | | | حوادث سقوط Over head fall Incidents | | | حوادث جنائية Incidental Crimes | | | حوادث بمقر العمل | | | حوادث مرورية Traffic Incidents | | | المحافظة |
|--------------|-----------------|--------------|--------------|--------------|-------------------|------------|-------------|----------------------|------------|-------------|-------------|-------------|-------------|-------------------------------------|-------------|-------------|--------------------------------|-------------|-------------|------------------|------------|-------------|--------------------------------|-------------|--------------|-----------------|
| | | اطفال Ch. | نساء F | رجال M | اطفال | نساء | رجال | اطفال | نساء | رجال | اطفال | نساء | رجال | اطفال | نساء | رجال | اطفال | نساء | رجال | اطفال | نساء | رجال | اطفال | نساء | رجال | |
| Ibb | 26163 | 7802 | 9466 | 3618 | 437 | 487 | 745 | 12 | 48 | 342 | 157 | 79 | 112 | 143 | 85 | 203 | 75 | 196 | 564 | 6 | 13 | 79 | 199 | 282 | 1013 | اب |
| Abyan | 380 | 20 | 36 | 86 | 5 | 7 | 10 | 0 | 0 | 20 | 0 | 0 | 0 | 14 | 27 | 51 | 3 | 9 | 67 | 0 | 0 | 0 | 5 | 4 | 16 | ابين |
| Sana'a City | 28319 | 15 | 2 | 171 | 0 | 0 | 0 | 24 | 30 | 773 | 0 | 0 | 0 | 38 | 6 | 219 | 85 | 145 | #### | 0 | 1 | 184 | 404 | 108 | 1893 | امانة العاصمة |
| Al-Baidah | 1004 | 0 | 21 | 90 | 0 | 20 | 39 | 0 | 0 | 67 | 0 | 65 | 59 | 0 | 79 | 102 | 0 | 96 | 191 | 0 | 0 | 28 | 0 | 35 | 112 | البيضاء |
| Taiz | 13964 | - | - | - | - | - | - | - | - | - | - | - | - | - | - | - | - | - | - | - | - | - | - | - | - | تعز |
| Al Jawf | - | - | - | - | - | - | - | - | - | - | - | - | - | - | - | - | - | - | - | - | - | - | - | - | - | الجوف |
| Hajjah | 5942 | 326 | 148 | 1539 | 13 | 19 | 43 | 12 | 64 | 49 | 197 | 77 | 267 | 117 | 22 | 61 | 208 | 375 | 1813 | 10 | 10 | 127 | 84 | 19 | 342 | حجة |
| Al-Hudaidah | 5751 | 0 | 0 | 0 | 0 | 1 | 21 | 365 | 173 | 204 | 994 | 573 | 598 | 267 | 91 | 180 | 74 | 167 | 806 | 0 | 0 | 0 | 316 | 80 | 841 | الحديدة |
| Hadramout | Al-Mukalla | 218 | - | - | - | - | - | - | - | - | - | - | - | - | - | - | - | - | - | - | - | - | - | - | - | المكلا |
| | Sayon | 2840 | 17 | 8 | 72 | 66 | 64 | 70 | 2 | 1 | 78 | 39 | 22 | 80 | 54 | 13 | 231 | 21 | 8 | 306 | 58 | 17 | 136 | 157 | 87 | 1233 |
| Dhamar | 15881 | 1529 | 2202 | 4203 | 86 | 106 | 189 | 18 | 26 | 494 | 112 | 87 | 137 | 305 | 248 | 1012 | 115 | 263 | 2039 | 28 | 44 | 731 | 163 | 193 | 1551 | ذمار |
| Shabwah | 3312 | 488 | 316 | 580 | 0 | 0 | 0 | 13 | 8 | 106 | 129 | 92 | 92 | 222 | 99 | 407 | 32 | 64 | 103 | 54 | 91 | 152 | 58 | 48 | 158 | شبووة |
| sa'adah | 4097 | 65 | 98 | 59 | 0 | 0 | 0 | 1 | 2 | 111 | 289 | 254 | 217 | 302 | 200 | 267 | 75 | 112 | 451 | 0 | 183 | 429 | 165 | 150 | 667 | صعدة |
| Sana'a | 4608 | 817 | 592 | 85 | 27 | 17 | 27 | 14 | 9 | 42 | 109 | 100 | 75 | 437 | 416 | 41 | 287 | 163 | 621 | 7 | 10 | 99 | 53 | 30 | 104 | صنعاء |
| Aden | 2106 | 0 | 0 | 0 | 28 | 53 | 85 | 0 | 6 | 153 | 86 | 77 | 123 | 202 | 168 | 389 | 0 | 0 | 0 | 0 | 0 | 0 | 188 | 168 | 380 | عدن |
| Lahej | 38801 | 10110 | 10979 | 12084 | 167 | 84 | 162 | 70 | 96 | 403 | 166 | 78 | 207 | 772 | 258 | 677 | 146 | 75 | 246 | 25 | 71 | 181 | 193 | 243 | 1308 | لحج |
| Marib | 853 | 81 | 68 | 53 | 0 | 0 | 0 | 0 | 1 | 26 | 55 | 26 | 5 | 62 | 26 | 60 | 4 | 8 | 131 | 14 | 40 | 126 | 4 | 4 | 59 | مارب |
| Al-Mahweet | 4647 | 1073 | 737 | 2362 | 0 | 0 | 0 | 6 | 3 | 3 | 43 | 39 | 72 | 7 | 2 | 12 | 0 | 1 | 8 | 0 | 0 | 4 | 68 | 48 | 159 | المحويت |
| Al-Mahera | 7340 | 881 | 1173 | 1551 | 43 | 31 | 23 | 0 | 0 | 0 | 21 | 21 | 36 | 26 | 62 | 309 | 7 | 74 | 109 | 0 | 6 | 18 | 527 | 1010 | 1412 | المهرة |
| Amran | 5527 | 247 | 222 | 719 | 0 | 0 | 0 | 20 | 15 | 406 | 122 | 48 | 79 | 612 | 145 | 700 | 76 | 82 | 1013 | 0 | 0 | 0 | 193 | 72 | 756 | عمران |
| Al-Dhal'a | - | - | - | - | - | - | - | - | - | - | - | - | - | - | - | - | - | - | - | - | - | - | - | - | - | الضالع |
| Raimah | 512 | 0 | 0 | 0 | 74 | 91 | 116 | 0 | 0 | 9 | 17 | 21 | 2 | 34 | 8 | 22 | 12 | 20 | 62 | 0 | 0 | 0 | 3 | 4 | 17 | ريمة |
| Total | 2E+05 | 23471 | 26068 | 27272 | 946 | 980 | 1530 | 557 | 482 | 3286 | 2536 | 1659 | 2161 | 3614 | 1955 | 4943 | 1220 | 1858 | #### | 202 | 486 | 2294 | 2780 | 2585 | 12021 | الاجمالي |

نشاط أقسام الطوارئ في المستشفيات الحكومية للعام 2012
Emergency Sections in Public Hospitals 2012

lbb

أب

| Hospital | إجمالي Total | أخري Others | | | تسمم غذائي Others | | | طلقات نارية Fire gun | | | حروق Burns | | | حوادث سقوط Over head fall Incidents | | | حوادث جنائية Incidental Crimes | | | حوادث بمقر العمل | | | حوادث مرور Traffic Incidents | | | المستشفى |
|------------------------|-----------------|--------------|-------------|-------------|-------------------|------------|------------|----------------------|-----------|------------|------------|-----------|------------|-------------------------------------|-----------|------------|--------------------------------|------------|------------|------------------|-----------|-----------|------------------------------|------------|-------------|---------------------|
| | | أطفال Ch. | نساء F | رجال M | أطفال | نساء | رجال | أطفال | نساء | رجال | أطفال | نساء | رجال | أطفال | نساء | رجال | أطفال | نساء | رجال | أطفال | نساء | رجال | أطفال | نساء | رجال | |
| Al Thawra | 2404 | 3 | 8 | 7 | 156 | 162 | 480 | 1 | 18 | 232 | 10 | 5 | 8 | 19 | 7 | 29 | 38 | 135 | 398 | 0 | 0 | 0 | 57 | 176 | 455 | هيئة مستشفى الثورة |
| Naser Hosp. | 0 | - | - | - | - | - | - | - | - | - | - | - | - | - | - | - | - | - | - | - | - | - | - | - | - | مستشفى ناصر |
| Jebelah Hosp. | 443 | 96 | 98 | 92 | 7 | 8 | 10 | 2 | 2 | 11 | 12 | 12 | 11 | 7 | 3 | 4 | 0 | 5 | 16 | 0 | 0 | 0 | 15 | 10 | 22 | مستشفى جبلة |
| MCH Hosp. | 5729 | 3613 | 426 | 1690 | - | - | - | - | - | - | - | - | - | - | - | - | - | - | - | - | - | - | - | - | - | مستشفى الامومة |
| Ali abdo almugni Hosp. | 0 | - | - | - | - | - | - | - | - | - | - | - | - | - | - | - | - | - | - | - | - | - | - | - | - | م ش علي عبده المغني |
| Alwazera Hosp. | 999 | 21 | 250 | 369 | 85 | 93 | 0 | 0 | 0 | 0 | 67 | 17 | 36 | 19 | 7 | 20 | 0 | 1 | 9 | 0 | 0 | 0 | 0 | 5 | 0 | مستشفى الوزيرة |
| Almazahin Hosp. | 678 | 69 | 78 | 101 | 68 | 68 | 73 | 0 | 0 | 7 | 0 | 3 | 0 | 38 | 19 | 61 | 12 | 13 | 31 | 1 | 4 | 3 | 2 | 6 | 21 | مستشفى المزاحن |
| Yarim Hosp. | 15555 | 4000 | 8601 | 1356 | 118 | 142 | 180 | 6 | 23 | 70 | 35 | 24 | 46 | 30 | 29 | 47 | 15 | 39 | 72 | 4 | 8 | 74 | 82 | 74 | 480 | مستشفى يريم العام |
| Yahsob yarim Hosp. | 0 | - | - | - | - | - | - | - | - | - | - | - | - | - | - | - | - | - | - | - | - | - | - | - | - | مستشفى يحصب يريم |
| Alodin Hosp. | 355 | 0 | 5 | 3 | 3 | 14 | 2 | 3 | 5 | 22 | 33 | 18 | 11 | 30 | 20 | 42 | 10 | 3 | 38 | 1 | 1 | 2 | 43 | 11 | 35 | مستشفى العدين |
| Alkeda Hosp. | 0 | - | - | - | - | - | - | - | - | - | - | - | - | - | - | - | - | - | - | - | - | - | - | - | - | مستشفى القاعدة |
| Thealsofal Hosp. | 0 | - | - | - | - | - | - | - | - | - | - | - | - | - | - | - | - | - | - | - | - | - | - | - | - | مستشفى ذي السفال |
| Rehab alkafer Hosp. | 0 | - | - | - | - | - | - | - | - | - | - | - | - | - | - | - | - | - | - | - | - | - | - | - | - | مستشفى رحاب القفر |
| Muthekra Hosp. | 0 | - | - | - | - | - | - | - | - | - | - | - | - | - | - | - | - | - | - | - | - | - | - | - | - | مستشفى مذيخرة |
| Badan Hosp. | 0 | - | - | - | - | - | - | - | - | - | - | - | - | - | - | - | - | - | - | - | - | - | - | - | - | مستشفى بعدان |
| Najd hushab Hosp. | 0 | - | - | - | - | - | - | - | - | - | - | - | - | - | - | - | - | - | - | - | - | - | - | - | - | مستشفى نجد حوشب |
| Alradma Hosp. | 0 | - | - | - | - | - | - | - | - | - | - | - | - | - | - | - | - | - | - | - | - | - | - | - | - | مستشفى الرضمة |
| Total | 26163 | 7802 | 9466 | 3618 | 437 | 487 | 745 | 12 | 48 | 342 | 157 | 79 | 112 | 143 | 85 | 203 | 75 | 196 | 564 | 6 | 13 | 79 | 199 | 282 | 1013 | الاجمالي |

Abyan

أبين

| Hospital | إجمالي Total | أخري Others | | | تسمم غذائي | | | طلقات نارية Gun fires | | | حروق Burns | | | حوادث سقوط Over head fall Incidents | | | حوادث جنائية Incidental Crimes | | | حوادث العمل Accidents at work | | | حوادث مرورية Traffic Incidents | | | المستشفى |
|-----------|--------------|-------------|--------|--------|------------|--------|--------|-----------------------|--------|--------|------------|--------|--------|-------------------------------------|--------|--------|--------------------------------|--------|--------|-------------------------------|--------|--------|--------------------------------|--------|--------|---------------------|
| | | اطفال Ch. | نساء F | رجال M | اطفال Ch. | نساء F | رجال M | اطفال Ch. | نساء F | رجال M | اطفال Ch. | نساء F | رجال M | اطفال Ch. | نساء F | رجال M | اطفال Ch. | نساء F | رجال M | اطفال Ch. | نساء F | رجال M | اطفال Ch. | نساء F | رجال M | |
| Alrazi | 111 | 1 | 2 | 14 | 0 | 0 | 0 | 0 | 0 | 15 | - | - | - | 1 | 0 | 3 | 2 | 8 | 61 | 0 | 0 | 0 | 1 | 1 | 2 | مستشفى الرازي العام |
| Zungobar | 0 | 0 | 0 | 0 | 0 | 0 | 0 | 0 | 0 | 0 | - | - | - | 0 | 0 | 0 | 0 | 0 | 0 | 0 | 0 | 0 | 0 | 0 | 0 | مستشفى زنجبار |
| Loader | 14 | 0 | 2 | 5 | 0 | 0 | 0 | 0 | 0 | 1 | - | - | - | 0 | 0 | 2 | 1 | 0 | 0 | 0 | 0 | 0 | 1 | 0 | 2 | مستشفى لودر |
| Moudiah | 44 | 7 | 11 | 22 | 0 | 0 | 0 | 0 | 0 | 0 | - | - | - | 0 | 2 | 0 | 0 | 0 | 0 | 0 | 0 | 0 | 0 | 0 | 2 | مستشفى مودية |
| Rusod | 41 | 2 | 4 | 9 | 0 | 0 | 0 | 0 | 0 | 3 | - | - | - | 0 | 3 | 15 | 0 | 1 | 3 | 0 | 0 | 0 | 1 | 0 | 0 | مستشفى رصد |
| Ahwer | 77 | 10 | 15 | 23 | 0 | 0 | 0 | 0 | 0 | 1 | - | - | - | 8 | 1 | 1 | 0 | 0 | 3 | 0 | 0 | 0 | 2 | 3 | 10 | مستشفى أهور |
| Al Mahfed | 10 | 0 | 2 | 8 | 0 | 0 | 0 | 0 | 0 | 0 | - | - | - | 0 | 0 | 0 | 0 | 0 | 0 | 0 | 0 | 0 | 0 | 0 | 0 | مستشفى المحفد |
| Al Wadee | 83 | 0 | 0 | 5 | 5 | 7 | 10 | 0 | 0 | 0 | - | - | - | 5 | 21 | 30 | 0 | 0 | 0 | 0 | 0 | 0 | 0 | 0 | 0 | مستشفى الوضع |
| Total | 380 | 20 | 36 | 86 | 5 | 7 | 10 | 0 | 0 | 20 | 0 | 0 | 0 | 14 | 27 | 51 | 3 | 9 | 67 | 0 | 0 | 0 | 5 | 4 | 16 | الإجمالي |

Sana'a City

إمانة العاصمة

| Hospital | إجمالي Total | أخري Others | | | تسمم غذائي Others | | | طلقات نارية Fire gun | | | حروق Burns | | | حوادث سقوط Over head fall Incidents | | | حوادث جنائية Incidental Crimes | | | حوادث العمل Accidents at work | | | حوادث مرورية Traffic Incidents | | | المستشفى |
|------------|--------------|-------------|--------|--------|-------------------|--------|--------|----------------------|--------|--------|------------|--------|--------|-------------------------------------|--------|--------|--------------------------------|--------|--------|-------------------------------|--------|--------|--------------------------------|--------|--------|-----------------------|
| | | اطفال Ch. | نساء F | رجال M | اطفال Ch. | نساء F | رجال M | اطفال Ch. | نساء F | رجال M | اطفال Ch. | نساء F | رجال M | اطفال Ch. | نساء F | رجال M | اطفال Ch. | نساء F | رجال M | اطفال Ch. | نساء F | رجال M | اطفال Ch. | نساء F | رجال M | |
| Al Thawra | 28319 | 15 | 2 | 171 | - | - | - | 24 | 30 | 773 | - | - | - | 38 | 6 | 219 | 85 | 145 | #### | 0 | 1 | 184 | 404 | 108 | 1893 | مستشفى الثورة العام |
| Al- Kuwait | 0 | - | - | - | - | - | - | - | - | - | - | - | - | - | - | - | - | - | - | - | - | - | - | - | - | مستشفى الكويت* |
| Al Jomhory | 0 | - | - | - | - | - | - | - | - | - | - | - | - | - | - | - | - | - | - | - | - | - | - | - | - | مستشفى الجمهوري العام |
| Total | 28319 | 15 | 2 | 171 | 0 | 0 | 0 | 24 | 30 | 773 | 0 | 0 | 0 | 38 | 6 | 219 | 85 | 145 | #### | 0 | 1 | 184 | 404 | 108 | 1893 | الإجمالي |

AL bedh

البيضاء

| Hospital | إجمالي Total | أخري Others | | | تسمم غذائي | | | Fire طلقات نارية gun | | | حروق Burns | | | حوادث سقوط Over head fall Incidents | | | حوادث جنائية Incidental Crimes | | | حوادث العمل Accidents at work | | | حوادث مرورية Traffic Incidents | | | المستشفى |
|------------------------|--------------|-------------|-----------|-----------|------------|-----------|-----------|----------------------|----------|-----------|------------|-----------|-----------|-------------------------------------|-----------|------------|--------------------------------|-----------|------------|-------------------------------|----------|-----------|--------------------------------|-----------|------------|----------------------------|
| | | أطفال Ch. | نساء F | رجال M | أطفال Ch. | نساء F | رجال M | أطفال Ch. | نساء F | رجال M | أطفال Ch. | نساء F | رجال M | أطفال Ch. | نساء F | رجال M | أطفال Ch. | نساء F | رجال M | أطفال Ch. | نساء F | رجال M | أطفال Ch. | نساء F | رجال M | |
| Al Thawra | 734 | - | - | 55 | 0 | 20 | 39 | 0 | 0 | 45 | 0 | 22 | 38 | 0 | 58 | 69 | 0 | 81 | 158 | 0 | 0 | 28 | 0 | 32 | 89 | مستشفى الثورة |
| Radaa Hosp. | 270 | - | 21 | 35 | 0 | 0 | 0 | 0 | 0 | 22 | 0 | 43 | 21 | 0 | 21 | 33 | 0 | 15 | 33 | 0 | 0 | 0 | 0 | 3 | 23 | مستشفى رداع المركزي |
| Al-Nashari Rural Hosp. | 0 | - | - | - | - | - | - | - | - | - | - | - | - | - | - | - | - | - | - | - | - | - | - | - | - | مستشفى الناصفة الريفي |
| Mukiras Rural Hosp | 0 | - | - | - | - | - | - | - | - | - | - | - | - | - | - | - | - | - | - | - | - | - | - | - | - | مستشفى مكيراس الريفي |
| Radman Rural Hosp | 0 | - | - | - | - | - | - | - | - | - | - | - | - | - | - | - | - | - | - | - | - | - | - | - | - | مستشفى ردمان الريفي |
| Sarea a AL Gonaim | 0 | - | - | - | - | - | - | - | - | - | - | - | - | - | - | - | - | - | - | - | - | - | - | - | - | مستشفى سارع ال غنيم الريفي |
| MCH Rada a | 0 | - | - | - | - | - | - | - | - | - | - | - | - | - | - | - | - | - | - | - | - | - | - | - | - | مستشفى بني وهب الريفي |
| Ala'arsh Rural Hosp | 0 | - | - | - | - | - | - | - | - | - | - | - | - | - | - | - | - | - | - | - | - | - | - | - | - | مستشفى السوادية الريفي |
| Al arsh hosp | 0 | - | - | - | - | - | - | - | - | - | - | - | - | - | - | - | - | - | - | - | - | - | - | - | - | مستشفى العرش الريفي |
| Total | 1004 | 0 | 21 | 90 | 0 | 20 | 39 | 0 | 0 | 67 | 0 | 65 | 59 | 0 | 79 | 102 | 0 | 96 | 191 | 0 | 0 | 28 | 0 | 35 | 112 | الاجمالي |

Taiz

تعمرز

| Hospital | إجمالي Total | أخري Others | | | تسمم غذائي Food Poisoning | | | Fire طلقات نارية gun | | | حروق Burns | | | حوادث سقوط Over head fall Incidents | | | حوادث جنائية Incidental Crimes | | | حوادث العمل Accidents at work | | | حوادث مرورية Traffic Incidents | | | المستشفى |
|------------------|--------------|-------------|--------|----------|---------------------------|--------|------------|----------------------|--------|------------|------------|--------|-------------|-------------------------------------|--------|-------------|--------------------------------|--------|-------------|-------------------------------|--------|------------|--------------------------------|--------|-------------|------------------------|
| | | أطفال Ch. | نساء F | رجال M | أطفال Ch. | نساء F | رجال M | أطفال Ch. | نساء F | رجال M | أطفال Ch. | نساء F | رجال M | أطفال Ch. | نساء F | رجال M | أطفال Ch. | نساء F | رجال M | أطفال Ch. | نساء F | رجال M | أطفال Ch. | نساء F | رجال M | |
| Al-Jomhory | 1956 | | | 0 | | | 120 | | | 52 | | | 0 | | | 651 | | | 709 | | | 84 | | | 340 | مستشفى الجمهوري العام |
| Al Thawra | 6469 | | | 0 | | | 52 | | | 412 | | | 1026 | | | 919 | | | 2773 | | | 44 | | | 1243 | مستشفى الثورة العام |
| Assewaidi | 4770 | | | 0 | | | 1 | | | 0 | | | 0 | | | 0 | | | 4769 | | | 0 | | | 0 | مستشفى السويدى |
| Khalefah general | 769 | | | 0 | | | 12 | | | 18 | | | 11 | | | 187 | | | 455 | | | 0 | | | 86 | مستشفى خليفة العام |
| Alta"aon | 0 | | | 0 | | | 0 | | | 0 | | | 0 | | | 0 | | | 0 | | | 0 | | | 0 | مستشفى التعاون |
| Mental Hopt | 0 | | | 0 | | | 0 | | | 0 | | | 0 | | | 0 | | | 0 | | | 0 | | | 0 | مستشفى الأمراض النفسية |
| Arrahedah | 594 | | | 0 | | | 11 | | | 11 | | | 20 | | | 69 | | | 81 | | | 4 | | | 398 | مستشفى الراهدة |
| Al- Makhah | 610 | | | 0 | | | 19 | | | 19 | | | 22 | | | 64 | | | 144 | | | 25 | | | 317 | مستشفى المخا |
| Total | 13964 | | | 0 | | | 215 | | | 512 | | | 1079 | | | 1890 | | | 8931 | | | 157 | | | 2384 | الاجمالي |

منشآت متخصصة

الجوف

| Hospital | إجمالي Total | أخرى Others | | | تسمم غذائي Food Poisoning | | | طلقات نارية Fire gun | | | حروق Burns | | | حوادث سقوط Over head fall Incidents | | | حوادث جنائية Incidental Crimes | | | حوادث العمل Accidents at work | | | حوادث مرورية Traffic Incidents | | | المستشفى |
|--------------|--------------|-------------|--------|--------|---------------------------|--------|--------|----------------------|--------|--------|------------|--------|--------|-------------------------------------|--------|--------|--------------------------------|--------|--------|-------------------------------|--------|--------|--------------------------------|--------|--------|------------|
| | | اطفال Ch. | نساء F | رجال M | اطفال Ch. | نساء F | رجال M | اطفال Ch. | نساء F | رجال M | اطفال Ch. | نساء F | رجال M | اطفال Ch. | نساء F | رجال M | اطفال Ch. | نساء F | رجال M | اطفال Ch. | نساء F | رجال M | اطفال Ch. | نساء F | رجال M | |
| Barad | - | - | - | - | - | - | - | - | - | - | - | - | - | - | - | - | - | - | - | - | - | - | - | - | - | مستشفى برط |
| Total | - | - | - | - | - | - | - | - | - | - | - | - | - | - | - | - | - | - | - | - | - | - | - | - | - | الاجمالي |

Hajja

حجة

| Hospital | إجمالي Total | أخرى Others | | | تسمم غذائي Food Poisoning | | | طلقات نارية Fire gun | | | حروق Burns | | | حوادث سقوط Over head fall Incidents | | | حوادث جنائية Incidental Crimes | | | حوادث العمل Accidents at work | | | حوادث مرورية Traffic Incidents | | | المستشفى |
|-------------------|--------------|-------------|------------|-------------|---------------------------|-----------|-----------|----------------------|-----------|-----------|------------|-----------|------------|-------------------------------------|-----------|-----------|--------------------------------|------------|-------------|-------------------------------|-----------|------------|--------------------------------|-----------|---------------------|-------------------------|
| | | اطفال Ch. | نساء F | رجال M | اطفال Ch. | نساء F | رجال M | اطفال Ch. | نساء F | رجال M | اطفال Ch. | نساء F | رجال M | اطفال Ch. | نساء F | رجال M | اطفال Ch. | نساء F | رجال M | اطفال Ch. | نساء F | رجال M | اطفال Ch. | نساء F | رجال M | |
| Al Jamhori Hosp. | 0 | - | - | - | - | - | - | - | - | - | - | - | - | - | - | - | - | - | - | - | - | - | - | - | - | مستشفى الجمهوري* |
| Abass | 1275 | 10 | - | 58 | - | - | - | - | 5 | 90 | 37 | 129 | - | - | - | 84 | 145 | 526 | - | - | - | 60 | 10 | 121 | المستشفى الريفي عيس | |
| Haradh | 1804 | 101 | 33 | 832 | - | 8 | 1 | 11 | 62 | 25 | 0 | 0 | 3 | - | - | 16 | 49 | 542 | - | 4 | 0 | 4 | 6 | 107 | م/احرض | |
| Kuhlan Aafar | 1104 | 11 | 12 | 27 | 9 | 6 | 13 | - | - | 5 | 90 | 37 | 129 | 0 | 0 | 0 | 84 | 145 | 526 | - | - | - | 1 | 2 | 7 | المركز الصحي كحلان عفار |
| Al Mahabesha | 674 | 110 | 11 | 121 | 4 | 5 | 28 | 1 | 2 | 11 | 1 | 2 | 3 | 91 | 12 | 30 | 6 | 9 | 79 | 8 | 6 | 84 | 11 | 1 | 38 | م/المحايشة |
| Aflah alyemen H.C | 0 | - | - | - | - | - | - | - | - | - | - | - | - | - | - | - | - | - | - | - | - | - | - | - | - | المركز الصحي ميدي** |
| Qofl Shamar Hosp. | 1055 | 91 | 89 | 479 | - | - | 1 | - | - | 3 | 15 | 0 | 3 | 26 | 10 | 31 | 18 | 27 | 140 | 2 | 0 | 43 | 8 | 0 | 69 | م/قفل شمر |
| | 30 | 3 | 3 | 22 | | | | | | 1 | 1 | | | | | | | | | | | | | | | م/ابني شماخ المفتاح |
| Total | 5942 | 326 | 148 | 1539 | 13 | 19 | 43 | 12 | 64 | 49 | 197 | 77 | 267 | 117 | 22 | 61 | 208 | 375 | 1813 | 10 | 10 | 127 | 84 | 19 | 342 | الاجمالي |

** لم تتوفر بيانات للمركز الصحي ميدي * لم تتوفر بيانات للمستشفى الجمهوري

| Hospital | إجمالي Total | أخرى Others | | | تسمم غذائي Others | | | طلقات نارية Fire gun | | | حروق Burns | | | حوادث سقوط Over head fall Incidents | | | حوادث جنائية Incidental Crimes | | | حوادث في مقر العمل | | | حوادث مرورية Traffic Incidents | | | المستشفى |
|---------------------------------------|-----------------|--------------|-----------|-----------|-------------------|----------|-----------|----------------------|------------|------------|------------|------------|------------|-------------------------------------|-----------|------------|--------------------------------|------------|------------|--------------------|-----------|-----------|--------------------------------|-----------|------------|--------------------|
| | | اطفال Ch. | نساء F | رجال M | اطفال | نساء | رجال | اطفال | نساء | رجال | اطفال | نساء | رجال | اطفال | نساء | رجال | اطفال | نساء | رجال | اطفال Ch. | نساء F | رجال M | اطفال | نساء | رجال | |
| Al Thawra | 0 | - | - | - | - | - | - | - | - | - | - | - | - | - | - | - | - | - | - | - | - | - | - | - | - | هيئة مستشفى الثورة |
| Al-Olefei Hsop. Assalakhanah hosp. | 0 | - | - | - | - | - | - | - | - | - | - | - | - | - | - | - | - | - | - | - | - | - | - | - | - | مستشفى العلفي |
| Bait alfaqe hosp. | 1771 | 0 | 0 | 0 | 0 | 0 | 7 | 3 | 30 | 8 | 149 | 163 | 200 | 163 | 53 | 54 | 39 | 72 | 474 | 0 | 0 | 0 | 125 | 44 | 187 | مستشفى بيت الفقية |
| Bajel hosp. | 0 | 0 | 0 | 0 | 0 | 0 | 0 | 0 | 0 | 0 | 0 | 0 | 0 | 0 | 0 | 0 | 0 | 0 | 0 | 0 | 0 | 0 | 0 | 0 | 0 | مستشفى باجل |
| Zabeed hosp. | 408 | 0 | 0 | 0 | 0 | 1 | 6 | 0 | 9 | 1 | 0 | 0 | 0 | 0 | 2 | 23 | 0 | 54 | 161 | 0 | 0 | 0 | 1 | 5 | 145 | مستشفى زبيد |
| Alzaideah hosp. | 74 | 0 | 0 | 0 | 0 | 0 | 3 | 15 | 1 | 9 | 3 | 0 | 4 | 5 | 0 | 3 | 2 | 0 | 9 | 0 | 0 | 0 | 11 | 0 | 9 | مستشفى الزيدية |
| almansoreah hosp. | 521 | 0 | 0 | 0 | 0 | 0 | 5 | 9 | 5 | 5 | 28 | 13 | 11 | 17 | 9 | 6 | 21 | 23 | 112 | 0 | 0 | 0 | 27 | 20 | 210 | مستشفى المنصورية |
| Allohaiah hosp. | 9 | 0 | 0 | 0 | 0 | 0 | 0 | 1 | 0 | 0 | 0 | 0 | 0 | 2 | 0 | 2 | 0 | 3 | 0 | 0 | 0 | 0 | 0 | 0 | 1 | مستشفى الحية |
| Alzohrah hosp. | 12 | 0 | 0 | 0 | 0 | 0 | 0 | 5 | 1 | 4 | 0 | 0 | 0 | 0 | 0 | 0 | 0 | 0 | 0 | 0 | 0 | 0 | 0 | 0 | 2 | مستشفى الزهرة |
| Haess hosp. | 0 | 0 | 0 | 0 | 0 | 0 | 0 | 0 | 0 | 0 | 0 | 0 | 0 | 0 | 0 | 0 | 0 | 0 | 0 | 0 | 0 | 0 | 0 | 0 | 0 | مستشفى حيس |
| Aldhahy hosp. | 114 | 0 | 0 | 0 | 0 | 0 | 0 | 10 | 1 | 3 | 0 | 2 | 1 | 11 | 0 | 3 | 8 | 2 | 4 | 0 | 0 | 0 | 22 | 0 | 47 | مستشفى الضحي |
| Almoneerah hosp. | 65 | 0 | 0 | 0 | 0 | 0 | 0 | 20 | 0 | 1 | 4 | 3 | 8 | 0 | 1 | 2 | 0 | 2 | 17 | 0 | 0 | 0 | 0 | 0 | 7 | مستشفى المنيرة |
| alaolofi hosp | 75 | 0 | 0 | 0 | 0 | 0 | 0 | 8 | 6 | 5 | 9 | 5 | 11 | 4 | 0 | 9 | 0 | 0 | 5 | 0 | 0 | 0 | 3 | 0 | 10 | مستشفى الصليف |
| AL grhee | 94 | 0 | 0 | 0 | 0 | 0 | 0 | 4 | 0 | 8 | 1 | 0 | 0 | 3 | 0 | 0 | 4 | 11 | 24 | 0 | 0 | 0 | 9 | 3 | 27 | مستشفى الجراحي |
| Total | 5751 | 0 | 0 | 0 | 0 | 1 | 21 | 365 | 173 | 204 | 994 | 573 | 598 | 267 | 91 | 180 | 74 | 167 | 806 | 0 | 0 | 0 | 316 | 80 | 841 | الإجمالي |

Hadhrumout Coast

حضرموت الساحل

| Hospital | إجمالي Total | أخري Others | | | تسمم غذائي | | | Fire طلقات نارية gun | | | حروق Burns | | | حوادث سقوط Over head fall Incidents | | | حوادث جنائية Incidental Crimes | | | حوادث في مقر العمل | | | حوادث مرورية Traffic Incidents | | | المستشفى |
|------------------|-----------------|--------------|-----------|-----------|--------------|-----------|-----------|----------------------------|-----------|-----------|--------------|-----------|-----------|---|-----------|-----------|-----------------------------------|-----------|-----------|--------------------|-----------|-----------|-----------------------------------|-----------|-----------|-----------------------------------|
| | | اطفال Ch. | نساء F | رجال M | اطفال Ch. | نساء F | رجال M | اطفال Ch. | نساء F | رجال M | اطفال Ch. | نساء F | رجال M | اطفال Ch. | نساء F | رجال M | اطفال Ch. | نساء F | رجال M | اطفال Ch. | نساء F | رجال M | اطفال Ch. | نساء F | رجال M | |
| Al Mukala MCH | 0 | - | - | - | - | - | - | - | - | - | - | - | - | - | - | - | - | - | - | - | - | - | - | - | - | مستشفى المكلا للامومة والطفولة |
| Ibn Sina | 146 | - | - | - | - | - | - | 105 | - | 41 | - | - | - | - | - | - | - | - | - | - | - | - | - | - | - | م/ابن سيناء |
| Al Shehr | 43 | - | - | - | - | - | - | 25 | - | 18 | - | - | - | - | - | - | - | - | - | - | - | - | - | - | - | م/الشحر |
| Jeel Bawazeer | 11 | - | - | - | - | - | - | 9 | - | 2 | - | - | - | - | - | - | - | - | - | - | - | - | - | - | - | م/ غيل باوزير |
| addais AlSharqia | 7 | - | - | - | - | - | - | 3 | - | 4 | - | - | - | - | - | - | - | - | - | - | - | - | - | - | - | م/الديس الشرقية |
| Al Riedah | 9 | - | - | - | - | - | - | 3 | - | 6 | - | - | - | - | - | - | - | - | - | - | - | - | - | - | - | م/الريدة |
| Al Hamie | 2 | - | - | - | - | - | - | 0 | - | 2 | - | - | - | - | - | - | - | - | - | - | - | - | - | - | - | م/الحامي |
| Gsear Hpsp | 0 | - | - | - | - | - | - | 0 | - | 0 | - | - | - | - | - | - | - | - | - | - | - | - | - | - | - | م/قصير |
| | 218 | | 0 | | | 0 | | 145 | | 73 | | | 0 | | | 0 | | | 0 | | | 0 | | | 0 | الاجمالي |

Hadhrumout Vally

حضرموت الوادي

| Hospital | إجمالي Total | أخري Others | | | تسمم غذائي | | | Fire طلقات نارية gun | | | حروق Burns | | | حوادث سقوط Over head fall Incidents | | | حوادث جنائية Incidental Crimes | | | حوادث في مقر العمل | | | حوادث مرورية Traffic Incidents | | | المستشفى |
|----------|-----------------|--------------|-----------|-----------|--------------|-----------|-----------|----------------------------|-----------|-----------|--------------|-----------|-----------|---|-----------|-----------|-----------------------------------|-----------|-----------|--------------------|-----------|-----------|-----------------------------------|-----------|-----------|--------------|
| | | اطفال Ch. | نساء F | رجال M | اطفال Ch. | نساء F | رجال M | اطفال Ch. | نساء F | رجال M | اطفال Ch. | نساء F | رجال M | اطفال Ch. | نساء F | رجال M | اطفال Ch. | نساء F | رجال M | اطفال Ch. | نساء F | رجال M | اطفال Ch. | نساء F | رجال M | |
| Sayoon | 1030 | 0 | 0 | 0 | 0 | 0 | 1 | 0 | 0 | 15 | 13 | 2 | 26 | 0 | 0 | 0 | 8 | 3 | 159 | 58 | 16 | 121 | 56 | 38 | 514 | مستشفى سينون |
| Alqatn | 555 | 0 | 5 | 42 | 0 | 14 | 12 | 0 | 1 | 50 | 0 | 3 | 18 | 0 | 0 | 148 | 0 | 2 | 11 | 0 | 0 | 0 | 0 | 22 | 227 | مستشفى القطن |
| Tareem | 692 | 17 | 3 | 30 | 1 | 1 | 1 | 2 | 0 | 5 | 7 | 0 | 4 | 30 | 3 | 53 | 13 | 3 | 136 | 0 | 1 | 15 | 77 | 16 | 274 | مستشفى تريم |
| Shebam | 282 | 0 | 0 | 0 | 57 | 41 | 42 | 0 | 0 | 5 | 2 | 1 | 2 | 0 | 0 | 0 | 0 | 0 | 0 | 0 | 0 | 0 | 4 | 2 | 126 | مستشفى شيبام |
| Hareedha | 135 | 0 | 0 | 0 | 5 | 7 | 11 | 0 | 0 | 2 | 14 | 16 | 27 | 8 | 1 | 7 | 0 | 0 | 0 | 0 | 0 | 0 | 7 | 3 | 27 | مستشفى حريضة |
| Hourah | 146 | 0 | 0 | 0 | 3 | 1 | 3 | 0 | 0 | 1 | 3 | 0 | 3 | 16 | 9 | 23 | 0 | 0 | 0 | 0 | 0 | 0 | 13 | 6 | 65 | حورة |
| Total | 2840 | 17 | 8 | 72 | 66 | 64 | 70 | 2 | 1 | 78 | 39 | 22 | 80 | 54 | 13 | 231 | 21 | 8 | 306 | 58 | 17 | 136 | 157 | 87 | 1233 | الاجمالي |

Dhamar

ذمار

| Hospital | إجمالي Total | أخرى Others | | | تسمم غذائي | | | طلقات نارية Gun fires | | | حروق Burns | | | حوادث سقوط Over head fall Incidents | | | حوادث جنائية Incidental Crimes | | | حوادث العمل Accidents at work | | | حوادث مرور Traffic Incidents | | | المستشفى |
|--------------|--------------|-------------|-------------|-------------|------------|------------|------------|-----------------------|-----------|------------|------------|-----------|------------|-------------------------------------|------------|-------------|--------------------------------|------------|-------------|-------------------------------|-----------|------------|------------------------------|------------|-------------|------------------------|
| | | أطفال Ch. | نساء F | رجال M | أطفال Ch. | نساء F | رجال M | أطفال Ch. | نساء F | رجال M | أطفال Ch. | نساء F | رجال M | أطفال Ch. | نساء F | رجال M | أطفال Ch. | نساء F | رجال M | أطفال Ch. | نساء F | رجال M | أطفال Ch. | نساء F | رجال M | |
| Dhamar | 7123 | 320 | 714 | 1537 | 11 | 33 | 69 | 2 | 4 | 286 | 18 | 36 | 100 | 87 | 134 | 634 | 66 | 165 | 1670 | 9 | 20 | 634 | 7 | 30 | 537 | هيئة مستشفى ذمار العام |
| Al Wahdah | 5491 | 880 | 976 | 2026 | 15 | 18 | 59 | 9 | 15 | 125 | 7 | 9 | 2 | 80 | 25 | 186 | 0 | 0 | 0 | 0 | 0 | 0 | 109 | 146 | 804 | مستشفى الوحدة الجامعي |
| Al Sharq | 561 | 10 | 10 | 65 | 0 | 0 | 1 | 0 | 0 | 33 | 2 | 0 | 5 | 21 | 8 | 40 | 7 | 53 | 189 | 2 | 0 | 15 | 11 | 12 | 77 | مستشفى مدينة الشرق |
| Shohadaa | 120 | 1 | 0 | 7 | 0 | 1 | 1 | 0 | 1 | 11 | 0 | 2 | 3 | 7 | 2 | 7 | 2 | 1 | 32 | 0 | 0 | 0 | 5 | 0 | 37 | مستشفى شهداء الوحدة |
| "26 sep | 1117 | 102 | 280 | 216 | 4 | 1 | 5 | 2 | 4 | 14 | 9 | 3 | 7 | 47 | 56 | 105 | 26 | 32 | 108 | 7 | 20 | 35 | 9 | 2 | 23 | مستشفى 26 سبتمبر |
| 'Zuragah | 341 | 41 | 25 | 178 | 0 | 5 | 7 | 0 | 0 | 10 | 5 | 0 | 4 | 0 | 0 | 0 | 0 | 0 | 3 | 0 | 0 | 2 | 7 | 0 | 54 | مستشفى زراغة |
| AL brdon | 108 | 4 | 3 | 6 | 8 | 8 | 7 | 1 | 0 | 2 | 12 | 2 | 1 | 11 | 1 | 4 | 8 | 0 | 7 | 6 | 4 | 8 | 3 | 0 | 2 | مستشفى البردون |
| AL KOMEM | 97 | 0 | 0 | 0 | 14 | 20 | 24 | 3 | 0 | 6 | 8 | 2 | 0 | 1 | 0 | 2 | 5 | 0 | 0 | 2 | 0 | 4 | 0 | 3 | 3 | مستشفى الكميم |
| ALDAN | 210 | 14 | 19 | 12 | 3 | 7 | 4 | 1 | 2 | 6 | 5 | 4 | 2 | 27 | 22 | 21 | 1 | 12 | 30 | 1 | 0 | 17 | 0 | 0 | 0 | مستشفى الدن |
| Krbat afec | 55 | 0 | 0 | 1 | 17 | 12 | 11 | 0 | 0 | 1 | 3 | 0 | 0 | 0 | 0 | 0 | 0 | 0 | 0 | 1 | 0 | 3 | 2 | 0 | 4 | مستشفى خربة أفيق |
| 'Russabah | 595 | 151 | 167 | 147 | 0 | 0 | 0 | 0 | 0 | 0 | 39 | 24 | 13 | 17 | 0 | 13 | 0 | 0 | 0 | 0 | 0 | 13 | 3 | 0 | 8 | مستشفى رصاية |
| Dorann | 63 | 6 | 8 | 8 | 14 | 1 | 1 | 0 | 0 | 0 | 4 | 5 | 0 | 7 | 0 | 0 | 0 | 0 | 0 | 0 | 0 | 0 | 7 | 0 | 2 | مستشفى ضوران |
| Alahad | 0 | 0 | 0 | 0 | 0 | 0 | 0 | 0 | 0 | 0 | 0 | 0 | 0 | 0 | 0 | 0 | 0 | 0 | 0 | 0 | 0 | 0 | 0 | 0 | 0 | مستشفى الأحد |
| Total | 15881 | 1529 | 2202 | 4203 | 86 | 106 | 189 | 18 | 26 | 494 | 112 | 87 | 137 | 305 | 248 | 1012 | 115 | 263 | 2039 | 28 | 44 | 731 | 163 | 193 | 1551 | الإجمالي |

Shboh

شبووة

| Hospital | إجمالي Total | أخري Others | | | تسمم غذائي Others | | | طلقات نارية Fire gun | | | حروق Burns | | | حوادث سقوط Over head fall Incidents | | | حوادث جنائية Incidental Crimes | | | حوادث بمقر العمل | | | حوادث مرورية Traffic Incidents | | | المستشفى |
|----------------|--------------|-------------|------------|------------|-------------------|----------|----------|----------------------|----------|------------|------------|-----------|-----------|-------------------------------------|-----------|------------|--------------------------------|-----------|------------|------------------|-----------|------------|--------------------------------|-----------|------------|--------------------|
| | | اطفال Ch. | نساء F | رجال M | اطفال Ch. | نساء F | رجال M | اطفال Ch. | نساء F | رجال M | اطفال Ch. | نساء F | رجال M | اطفال Ch. | نساء F | رجال M | اطفال Ch. | نساء F | رجال M | اطفال Ch. | نساء F | رجال M | اطفال Ch. | نساء F | رجال M | |
| Atak ALMRKZE | 886 | 8 | 4 | 14 | - | - | - | 2 | 2 | 34 | 14 | 13 | 12 | 133 | 47 | 313 | 5 | 30 | 35 | 19 | 24 | 99 | 19 | 17 | 42 | مستشفى عتق المركزي |
| Azan Hosp | 707 | 151 | 109 | 204 | - | - | - | - | - | 26 | 19 | 9 | 11 | 20 | 9 | 30 | 1 | 2 | 5 | 22 | 30 | 15 | 3 | 14 | 27 | مستشفى عزان |
| Hean Hosp | 91 | 32 | 27 | 25 | - | - | - | - | - | - | 1 | 1 | - | 2 | 1 | 2 | - | - | - | - | - | - | - | - | - | مستشفى حبان |
| Behan Hosp | 365 | 27 | 13 | 44 | - | - | - | 1 | - | 15 | 15 | 12 | 24 | 3 | 6 | 12 | 24 | 32 | 52 | 8 | 11 | 14 | 12 | 15 | 25 | مستشفى بيحان |
| Grdan HOSP | 36 | 9 | 7 | 6 | - | - | - | - | - | - | 1 | 3 | 2 | - | - | - | - | - | 1 | - | - | 5 | - | - | 2 | مستشفى جردان |
| ARMAN HOSP | 382 | 37 | 20 | 29 | - | - | - | 10 | 4 | 9 | 38 | 39 | 38 | 37 | 28 | 27 | 1 | - | - | 5 | 25 | 5 | 14 | - | 16 | مستشفى عرماء |
| AEENHosp | 314 | 73 | 53 | 63 | - | - | - | - | 2 | 7 | 28 | 15 | 5 | 22 | 3 | 18 | 1 | - | 4 | - | - | 1 | 5 | 1 | 13 | مستشفى عين |
| AL MseenhaHOSP | 0 | - | - | - | - | - | - | - | - | - | - | - | - | - | - | - | - | - | - | - | - | - | - | - | - | مستشفى المصينة |
| Aselan HOSP | 531 | 151 | 83 | 195 | - | - | - | - | - | 15 | 13 | - | - | 5 | 5 | 5 | - | - | 6 | - | 1 | 13 | 5 | 1 | 33 | مستشفى عسيلان |
| Total | 3312 | 488 | 316 | 580 | 0 | 0 | 0 | 13 | 8 | 106 | 129 | 92 | 92 | 222 | 99 | 407 | 32 | 64 | 103 | 54 | 91 | 152 | 58 | 48 | 158 | الاجمالي |

Sadah

صعدة

| Hospital | إجمالي Total | أخري Others | | | تسمم غذائي Others | | | طلقات نارية Gun fires | | | حروق Burns | | | حوادث سقوط Over head fall | | | حوادث جنائية Incidental Crimes | | | حوادث في مقر العمل | | | حوادث مرورية Traffic Incidents | | | أسم المرفق |
|---------------|--------------|-------------|-----------|-----------|-------------------|----------|----------|-----------------------|----------|------------|------------|------------|------------|---------------------------|------------|------------|--------------------------------|------------|------------|--------------------|------------|------------|--------------------------------|------------|------------|-------------------|
| | | اطفال Ch. | نساء F | رجال M | اطفال Ch. | نساء F | رجال M | اطفال Ch. | نساء F | رجال M | اطفال Ch. | نساء F | رجال M | اطفال Ch. | نساء F | رجال M | اطفال Ch. | نساء F | رجال M | اطفال Ch. | نساء F | رجال M | اطفال Ch. | نساء F | رجال M | |
| Al Jomhory | 656 | 0 | 0 | 0 | 0 | 0 | 0 | 1 | 2 | 18 | 7 | 17 | 52 | 28 | 26 | 25 | 5 | 15 | 98 | 0 | 12 | 87 | 19 | 20 | 224 | م/الجمهورية |
| Rezah .Hosp | 444 | 5 | 4 | 8 | 0 | 0 | 0 | 0 | 0 | 5 | 36 | 16 | 20 | 56 | 31 | 49 | 3 | 0 | 9 | 0 | 50 | 95 | 27 | 0 | 30 | م/رازح الريفي |
| Pigem.Hosp | 495 | 2 | 5 | 3 | 0 | 0 | 0 | 0 | 0 | 20 | 69 | 12 | 38 | 34 | 4 | 21 | 13 | 7 | 72 | 0 | 13 | 43 | 8 | 19 | 112 | م/باقم الريفي |
| Sagean.Hosp | 592 | 5 | 3 | 5 | 0 | 0 | 0 | 0 | 0 | 9 | 24 | 39 | 26 | 55 | 27 | 38 | 12 | 22 | 57 | 0 | 39 | 49 | 61 | 29 | 92 | م/ساقين الريفي |
| Kotef.Hosp | 499 | 11 | 39 | 15 | 0 | 0 | 0 | 0 | 0 | 27 | 51 | 54 | 42 | 31 | 7 | 24 | 9 | 4 | 50 | 0 | 26 | 83 | 10 | 2 | 14 | م/كتاف الريفي |
| Almalehe.Hosp | 0 | 0 | 0 | 0 | 0 | 0 | 0 | 0 | 0 | 0 | 0 | 0 | 0 | 0 | 0 | 0 | 0 | 0 | 0 | 0 | 0 | 0 | 0 | 0 | 0 | م/الملاحيظ الريفي |
| Menhe. Hosp | 518 | 22 | 33 | 16 | 0 | 0 | 0 | 0 | 0 | 2 | 21 | 55 | 19 | 33 | 66 | 48 | 18 | 32 | 48 | 0 | 42 | 63 | 0 | 0 | 0 | م/منيه الريفي |
| Headen. Hosp | 861 | 20 | 14 | 12 | 0 | 0 | 0 | 0 | 0 | 24 | 72 | 61 | 18 | 63 | 37 | 62 | 12 | 32 | 113 | 0 | 0 | 6 | 40 | 80 | 195 | م/حيدان الريفي |
| Alshoea.Hosp | 32 | 0 | 0 | 0 | 0 | 0 | 0 | 0 | 0 | 6 | 9 | 0 | 2 | 2 | 2 | 0 | 3 | 0 | 4 | 0 | 1 | 3 | 0 | 0 | 0 | م/الحشوه الريفي |
| Total | 4097 | 65 | 98 | 59 | 0 | 0 | 0 | 1 | 2 | 111 | 289 | 254 | 217 | 302 | 200 | 267 | 75 | 112 | 451 | 0 | 183 | 429 | 165 | 150 | 667 | الاجمالي |

Sana'a

صنعا

| Hospital | إجمالي Total | أخري Others | | | تسمم غذائي Others | | | طلقات نارية Fire gun | | | حروق Burns | | | حوادث سقوط Over head fall Incidents | | | حوادث جنائية Incidental Crimes | | | حوادث العمل Accidents at work | | | حوادث مرورية Traffic Incidents | | | المستشفى |
|-------------------|--------------|-------------|------------|-----------|-------------------|-----------|-----------|----------------------|----------|-----------|------------|------------|-----------|-------------------------------------|------------|-----------|--------------------------------|------------|------------|-------------------------------|-----------|-----------|--------------------------------|-----------|------------|------------------------|
| | | اطفال Ch. | نساء F | رجال M | اطفال Ch. | نساء F | رجال M | اطفال Ch. | نساء F | رجال M | اطفال Ch. | نساء F | رجال M | اطفال Ch. | نساء F | رجال M | اطفال Ch. | نساء F | رجال M | اطفال Ch. | نساء F | رجال M | اطفال Ch. | نساء F | رجال M | |
| 26 sep Bani Matar | 0 | - | - | - | - | - | - | - | - | - | - | - | - | - | - | - | - | - | - | - | - | - | - | - | - | 26 سبتمبر بني مطر |
| Al-dura | 2866 | 385 | 385 | | 4 | 7 | 10 | 1 | 0 | 18 | 30 | 24 | 19 | 385 | 385 | | 276 | 163 | 596 | 7 | 10 | 98 | 11 | 3 | 49 | الشهيد محمد الدرة |
| Dhul'a Hamdan | 618 | 154 | 50 | 85 | 23 | 10 | 17 | 13 | 9 | 19 | 19 | 21 | 20 | 37 | 22 | 41 | 11 | 0 | 14 | 0 | 0 | 1 | 20 | 8 | 24 | مستشفى ضلاع همدان * |
| Al Manar | 298 | 15 | 9 | 11 | 0 | 0 | 0 | 2 | 0 | 5 | 30 | 35 | 28 | 15 | 9 | 22 | 0 | 0 | 11 | 0 | 0 | 34 | 22 | 19 | 31 | المنار الحيمة الخارجية |
| Manakha | 826 | 263 | 148 | 52 | 0 | 0 | 134 | 0 | 0 | 34 | 30 | 20 | 8 | 0 | 0 | 0 | 0 | 0 | 70 | 0 | 0 | 0 | 0 | 0 | 67 | مستشفى الوحدة مناخة |
| Total | 4608 | 817 | 592 | 85 | 27 | 17 | 27 | 14 | 9 | 42 | 109 | 100 | 75 | 437 | 416 | 41 | 287 | 163 | 621 | 7 | 10 | 99 | 53 | 30 | 104 | الاجمالي |

Aden

عدن

| Hospital | إجمالي Total | أخرى Others | | | تسمم غذائي Others | | | طلقات نارية Gun fires | | | حروق Burns | | | حوادث سقوط Over head fall Incidents | | | حوادث جنائية Incidental Crimes | | | حوادث العمل Accidents at work | | | حوادث مرورية Traffic Incidents | | | المستشفى | | | |
|--------------|--------------|-------------|----------|----------|-------------------|-----------|-----------|-----------------------|----------|------------|------------|-----------|------------|-------------------------------------|------------|------------|--------------------------------|----------|----------|-------------------------------|----------|----------|--------------------------------|----------|----------|--------------------|---------------------|------------|-----------------|
| | | اطفال Ch. | نساء F | رجال M | اطفال Ch. | نساء F | رجال M | اطفال Ch. | نساء F | رجال M | اطفال Ch. | نساء F | رجال M | اطفال Ch. | نساء F | رجال M | اطفال Ch. | نساء F | رجال M | اطفال Ch. | نساء F | رجال M | اطفال Ch. | نساء F | رجال M | | | | |
| Aden | 0 | 0 | 0 | 0 | 0 | 0 | 0 | 0 | 0 | 0 | 0 | 0 | 0 | 0 | 0 | 0 | 0 | 0 | 0 | 0 | 0 | 0 | 0 | 0 | 0 | 0 | مستشفى عدن العام ** | | |
| Al Jomhoriah | 2036 | 0 | 0 | 0 | 25 | 49 | 79 | 0 | 6 | 149 | 84 | 74 | 117 | 195 | 159 | 375 | - | - | - | - | - | - | 187 | 166 | 371 | الجمهورية التعليمي | | | |
| 22-مايو | 70 | 0 | 0 | 0 | 3 | 4 | 6 | 0 | 0 | 4 | 2 | 3 | 6 | 7 | 9 | 14 | - | - | - | - | - | - | 1 | 2 | 9 | مستشفى 22 مايو | | | |
| Al-wahdah | 0 | | | | 0 | 0 | 0 | 0 | 0 | 0 | 0 | 0 | 0 | 0 | 0 | 0 | 0 | 0 | 0 | 0 | 0 | 0 | 0 | 0 | 0 | 0 | الوحدة التعليمي | | |
| Total | 2106 | 0 | 0 | 0 | 28 | 53 | 85 | 0 | 6 | 153 | 86 | 77 | 123 | 202 | 168 | 389 | 0 | 0 | 0 | 0 | 0 | 0 | 0 | 0 | 0 | 188 | 168 | 380 | الاجمالي |

Laheg

لحج

| Hospital | إجمالي Total | أخرى Others | | | تسمم غذائي Food Poisoning | | | طلقات نارية Fire gun | | | حروق Burns | | | حوادث سقوط Over head fall Incidents | | | حوادث جنائية Incidental Crimes | | | حوادث العمل Accidents at work | | | حوادث مرورية Traffic Incidents | | | المستشفى | |
|--------------|--------------|--------------|--------------|--------------|---------------------------|-----------|------------|----------------------|-----------|------------|------------|-----------|------------|-------------------------------------|------------|------------|--------------------------------|-----------|------------|-------------------------------|-----------|------------|--------------------------------|------------|-------------|--------------------|----------------|
| | | اطفال Ch. | نساء F | رجال M | اطفال Ch. | نساء F | رجال M | اطفال Ch. | نساء F | رجال M | اطفال Ch. | نساء F | رجال M | اطفال Ch. | نساء F | رجال M | اطفال Ch. | نساء F | رجال M | اطفال Ch. | نساء F | رجال M | اطفال Ch. | نساء F | رجال M | | |
| Ibn Khaldoun | 13084 | 2359 | 5025 | 3527 | 7 | 0 | 4 | 8 | 47 | 248 | 22 | 10 | 0 | 165 | 77 | 169 | 9 | 12 | 68 | 0 | 8 | 1 | 107 | 167 | 1044 | م/ابن خلدون العام | |
| Al-What | 2509 | 1070 | 688 | 367 | 22 | 13 | 27 | 6 | 9 | 18 | 6 | 9 | 42 | 6 | 9 | 18 | 22 | 13 | 27 | 3 | 3 | 1 | 3 | 3 | 124 | م/الوطف | |
| Radfan | 10582 | 2619 | 2566 | 4730 | 3 | 9 | 18 | 0 | 0 | 0 | 12 | 2 | 18 | 189 | 102 | 290 | 0 | 0 | 7 | 0 | 0 | 0 | 8 | 9 | 0 | م/رادفان العام | |
| Al-Melah C. | 533 | 104 | 77 | 91 | 7 | 4 | 9 | 19 | 15 | 31 | 19 | 15 | 16 | 19 | 15 | 31 | 7 | 4 | 9 | 1 | 3 | 0 | 1 | 3 | 33 | مركز الملاح | |
| Halmain | 1865 | 481 | 255 | 813 | 14 | 5 | 11 | 17 | 13 | 31 | 17 | 13 | 31 | 17 | 13 | 31 | 14 | 5 | 11 | 3 | 17 | 33 | 3 | 17 | 0 | مستشفى حالمين | |
| H. Jabr | 788 | 287 | 98 | 278 | 8 | 0 | 2 | 6 | 2 | 10 | 6 | 2 | 31 | 6 | 2 | 10 | 8 | 0 | 2 | 0 | 0 | 0 | 0 | 0 | 30 | م/حبيب جبر الريفي | |
| Yahr | 665 | 230 | 103 | 154 | 2 | 0 | 2 | 1 | 0 | 0 | 7 | 2 | 10 | 38 | 4 | 33 | 1 | 0 | 0 | 0 | 1 | 6 | 12 | 12 | 47 | م/بيهر الريفي | |
| October | 3987 | 1550 | 1069 | 827 | 14 | 10 | 7 | 2 | 1 | 14 | 33 | 3 | 3 | 224 | 13 | 24 | 4 | 4 | 28 | 0 | 16 | 115 | 20 | 6 | 0 | م/أكتوبر العام | |
| Al-salam | 8 | 0 | 0 | 0 | 0 | 0 | 0 | 0 | 0 | 0 | 0 | 0 | 7 | 0 | 0 | 0 | 0 | 0 | 0 | 0 | 0 | 0 | 0 | 0 | 1 | مركز صحي السلام | |
| Al-Muflehi | 253 | 60 | 12 | 58 | 1 | 1 | 2 | 0 | 0 | 2 | 24 | 3 | 0 | 47 | 3 | 16 | 0 | 0 | 0 | 4 | 1 | 11 | 8 | 0 | 0 | م/المفلحي الريفي | |
| Al-Had | 1556 | 620 | 499 | 371 | 10 | 4 | 8 | 0 | 0 | 0 | 0 | 0 | 7 | 0 | 0 | 0 | 10 | 4 | 8 | 0 | 0 | 0 | 0 | 0 | 15 | م/الحد الريفي | |
| Al-Musameer | 916 | 281 | 228 | 157 | 18 | 14 | 17 | 0 | 0 | 16 | 9 | 10 | 0 | 50 | 11 | 22 | 10 | 9 | 29 | 0 | 0 | 0 | 17 | 4 | 14 | م/المسيمير الريفي | |
| Toor Al-Baha | 1313 | 215 | 146 | 451 | 61 | 24 | 55 | 11 | 9 | 33 | 11 | 9 | 9 | 11 | 9 | 33 | 61 | 24 | 55 | 14 | 22 | 14 | 14 | 22 | 0 | م/طور الباحة العام | |
| Al-Shat | 362 | 41 | 131 | 155 | 0 | 0 | 0 | 0 | 0 | 0 | 0 | 0 | 33 | 0 | 0 | 0 | 0 | 0 | 2 | 0 | 0 | 0 | 0 | 0 | 0 | م/الشاط الريفي | |
| Al-Ara | 380 | 193 | 82 | 105 | 0 | 0 | 0 | 0 | 0 | 0 | 0 | 0 | 0 | 0 | 0 | 0 | 0 | 0 | 0 | 0 | 0 | 0 | 0 | 0 | 0 | 0 | م/العاره العام |
| Al-Makatera | 0 | 0 | 0 | 0 | 0 | 0 | 0 | 0 | 0 | 0 | 0 | 0 | 0 | 0 | 0 | 0 | 0 | 0 | 0 | 0 | 0 | 0 | 0 | 0 | 0 | 0 | المقاطرة |
| Al-Kabaita | 0 | 0 | 0 | 0 | 0 | 0 | 0 | 0 | 0 | 0 | 0 | 0 | 0 | 0 | 0 | 0 | 0 | 0 | 0 | 0 | 0 | 0 | 0 | 0 | 0 | 0 | القبطة |
| Total | 38801 | 10110 | 10979 | 12084 | 167 | 84 | 162 | 70 | 96 | 403 | 166 | 78 | 207 | 772 | 258 | 677 | 146 | 75 | 246 | 25 | 71 | 181 | 193 | 243 | 1308 | الاجمالي | |

Marib

مارب

| Hospital | إجمالي Total | أخرى Others | | | تسمم غذائي | | | طلقات نارية Fire gun | | | حروق Burns | | | حوادث سقوط Over head fall Incidents | | | حوادث جنائية Incidental Crimes | | | حوادث في مقر العمل | | | حوادث مرورية Traffic Incidents | | | المستشفى |
|-------------------|--------------|-------------|-----------|-----------|------------|----------|----------|----------------------|----------|-----------|------------|-----------|----------|-------------------------------------|-----------|-----------|--------------------------------|----------|------------|--------------------|-----------|------------|--------------------------------|----------|-----------|------------------|
| | | اطفال Ch. | نساء F | رجال M | اطفال Ch. | نساء F | رجال M | اطفال Ch. | نساء F | رجال M | اطفال Ch. | نساء F | رجال M | اطفال Ch. | نساء F | رجال M | اطفال Ch. | نساء F | رجال M | اطفال Ch. | نساء F | رجال M | اطفال Ch. | نساء F | رجال M | |
| Kree Hosp | 324 | 71 | 59 | 45 | 0 | 0 | 0 | 0 | 0 | 17 | 27 | 22 | 1 | 25 | 6 | 1 | 0 | 0 | 0 | 0 | 17 | 27 | 0 | 0 | 6 | مستشفى كرى |
| 7July Hosp. | 147 | 0 | 0 | 0 | 0 | 0 | 0 | 0 | 0 | 0 | 21 | 0 | 0 | 16 | 4 | 19 | 0 | 1 | 0 | 6 | 7 | 60 | 0 | 0 | 13 | مستشفى 7 يوليو |
| Harip Hosp. | 63 | 10 | 9 | 8 | 0 | 0 | 0 | 0 | 0 | 1 | 3 | 1 | 0 | 0 | 2 | 6 | 0 | 2 | 11 | 0 | 0 | 0 | 0 | 0 | 10 | مستشفى مدغل |
| 26September Hosp. | 319 | 0 | 0 | 0 | 0 | 0 | 0 | 0 | 1 | 8 | 4 | 3 | 4 | 21 | 14 | 34 | 4 | 5 | 120 | 8 | 16 | 39 | 4 | 4 | 30 | مستشفى 26 سبتمبر |
| Total | 853 | 81 | 68 | 53 | 0 | 0 | 0 | 0 | 1 | 26 | 55 | 26 | 5 | 62 | 26 | 60 | 4 | 8 | 131 | 14 | 40 | 126 | 4 | 4 | 59 | الإجمالي |

Almahweet

المحويت

| Hospital | إجمالي Total | أخرى Others | | | تسمم غذائي | | | طلقات نارية Fire gun | | | حروق Burns | | | حوادث سقوط Over head fall Incidents | | | حوادث جنائية Incidental Crimes | | | حوادث في مقر العمل | | | حوادث مرورية Traffic Incidents | | | المستشفى |
|--------------|--------------|-------------|------------|-------------|------------|----------|----------|----------------------|----------|----------|------------|-----------|-----------|-------------------------------------|----------|-----------|--------------------------------|----------|----------|--------------------|----------|----------|--------------------------------|-----------|------------|-----------------------|
| | | اطفال Ch. | نساء F | رجال M | اطفال Ch. | نساء F | رجال M | اطفال Ch. | نساء F | رجال M | اطفال Ch. | نساء F | رجال M | اطفال Ch. | نساء F | رجال M | اطفال Ch. | نساء F | رجال M | اطفال Ch. | نساء F | رجال M | اطفال Ch. | نساء F | رجال M | |
| Al Jomhory | 4447 | 1062 | 735 | 2326 | 0 | 0 | 0 | 0 | 0 | 0 | 16 | 12 | 33 | 0 | 0 | 0 | 0 | 0 | 0 | 0 | 0 | 0 | 68 | 47 | 148 | مستشفى الجمهوري |
| Shebam | 0 | 0 | 0 | 0 | 0 | 0 | 0 | 0 | 0 | 0 | 0 | 0 | 0 | 0 | 0 | 0 | 0 | 0 | 0 | 0 | 0 | 0 | 0 | 0 | 0 | مستشفى شبام |
| HFASH HOSP | 158 | 5 | 0 | 32 | 0 | 0 | 0 | 6 | 3 | 3 | 26 | 27 | 39 | 2 | 2 | 10 | 0 | 0 | 3 | 0 | 0 | 0 | 0 | 0 | 0 | مستشفى حفاش |
| CHABT HOSP | 0 | 0 | 0 | 0 | 0 | 0 | 0 | 0 | 0 | 0 | 0 | 0 | 0 | 0 | 0 | 0 | 0 | 0 | 0 | 0 | 0 | 0 | 0 | 0 | 0 | مستشفى خبت |
| BNE Sad HOSP | 42 | 6 | 2 | 4 | 0 | 0 | 0 | 0 | 0 | 0 | 1 | 0 | 0 | 5 | 0 | 2 | 0 | 1 | 5 | 0 | 0 | 4 | 0 | 1 | 11 | مستشفى مديرية بني سعد |
| Total | 4647 | 1073 | 737 | 2362 | 0 | 0 | 0 | 6 | 3 | 3 | 43 | 39 | 72 | 7 | 2 | 12 | 0 | 1 | 8 | 0 | 0 | 4 | 68 | 48 | 159 | الإجمالي |

Al-Mahara

المهرة

| Hospital | إجمالي Total | أخرى Others | | | تسمم غذائي | | | طلقات نارية Gun | | | حروق Burns | | | حوادث سقوط | | | حوادث جنائية | | | حوادث في مقر العمل | | | حوادث مرورية | | | المستشفى |
|--------------|--------------|-------------|-------------|-------------|------------|-----------|-----------|-----------------|----------|----------|------------|-----------|-----------|------------|-----------|------------|--------------|-----------|------------|--------------------|----------|-----------|--------------|-------------|-------------|---------------|
| | | اطفال Ch. | نساء F | رجال M | اطفال Ch. | نساء F | رجال M | اطفال Ch. | نساء F | رجال M | اطفال Ch. | نساء F | رجال M | اطفال Ch. | نساء F | رجال M | اطفال Ch. | نساء F | رجال M | اطفال Ch. | نساء F | رجال M | اطفال Ch. | نساء F | رجال M | |
| Al Ghieda | 6952 | 865 | 1148 | 1491 | 35 | 22 | 8 | 0 | 0 | 0 | 11 | 9 | 21 | 16 | 38 | 251 | 7 | 13 | 94 | 0 | 6 | 18 | 514 | 997 | 1388 | مستشفى الغيضة |
| Qishn | 123 | 4 | 8 | 10 | 3 | 0 | 5 | 0 | 0 | 0 | 6 | 3 | 2 | 0 | 17 | 45 | 0 | 0 | 0 | 0 | 0 | 0 | 7 | 5 | 8 | مستشفى قشن |
| Hoof | 70 | 0 | 0 | 0 | 1 | 4 | 3 | 0 | 0 | 0 | 4 | 6 | 5 | 8 | 5 | 10 | 0 | 0 | 0 | 0 | 0 | 0 | 5 | 7 | 12 | مستشفى حوف |
| Sayhoot | 195 | 12 | 17 | 50 | 4 | 5 | 7 | 0 | 0 | 0 | 0 | 3 | 8 | 2 | 2 | 3 | 0 | 61 | 15 | 0 | 0 | 0 | 1 | 1 | 4 | مستشفى سيحوت |
| Total | 7340 | 881 | 1173 | 1551 | 43 | 31 | 23 | 0 | 0 | 0 | 21 | 21 | 36 | 26 | 62 | 309 | 7 | 74 | 109 | 0 | 6 | 18 | 527 | 1010 | 1412 | الإجمالي |

| Amran | | عمران | | | | | | | | | | | | | | | | | | | | | | | | |
|--------------|--------------|-------------|------------|------------|------------|----------|----------|----------------------|-----------|------------|------------|-----------|-----------|-------------------------------------|------------|------------|--------------------------------|-----------|-------------|--------------------|----------|----------|--------------------------------|-----------|------------|--------------------|
| Hospital | إجمالي Total | أخرى Others | | | تسمم غذائي | | | Fire طلقات نارية gun | | | Burns حروق | | | حوادث سقوط Over head fall Incidents | | | حوادث جنائية Incidental Crimes | | | حوادث في مقر العمل | | | حوادث مرورية Traffic Incidents | | | المستشفى |
| | | أطفال Ch. | نساء F | رجال M | أطفال Ch. | نساء F | رجال M | أطفال Ch. | نساء F | رجال M | أطفال Ch. | نساء F | رجال M | أطفال Ch. | نساء F | رجال M | أطفال Ch. | نساء F | رجال M | أطفال Ch. | نساء F | رجال M | أطفال Ch. | نساء F | رجال M | |
| AMRAN Hosp | 4644 | 226 | 205 | 674 | - | - | - | 18 | 12 | 319 | 60 | 40 | 51 | 552 | 140 | 580 | 71 | 63 | 856 | 0 | 0 | 0 | 132 | 60 | 585 | مستشفى عمران العام |
| AL Slim kmr | 883 | 21 | 17 | 45 | - | - | - | 2 | 3 | 87 | 62 | 8 | 28 | 60 | 5 | 120 | 5 | 19 | 157 | 0 | 0 | 0 | 61 | 12 | 171 | مستشفى السلام خمر |
| Total | 5527 | 247 | 222 | 719 | 0 | 0 | 0 | 20 | 15 | 406 | 122 | 48 | 79 | 612 | 145 | 700 | 76 | 82 | 1013 | 0 | 0 | 0 | 193 | 72 | 756 | الإجمالي |

| Al Dhalea | | محافظة : الضالع | | | | | | | | | | | | | | | | | | | | | | | | |
|-------------------------|--------------|-----------------|----------|----------|------------|----------|----------|----------------------|----------|----------|------------|----------|----------|-------------------------------------|----------|----------|--------------------------------|----------|----------|--------------------|----------|----------|--------------------------------|----------|----------|------------------------|
| Hospital | إجمالي Total | أخرى Others | | | تسمم غذائي | | | Fire طلقات نارية gun | | | Burns حروق | | | حوادث سقوط Over head fall Incidents | | | حوادث جنائية Incidental Crimes | | | حوادث في مقر العمل | | | حوادث مرورية Traffic Incidents | | | المستشفى |
| | | أطفال Ch. | نساء F | رجال M | أطفال Ch. | نساء F | رجال M | أطفال Ch. | نساء F | رجال M | أطفال Ch. | نساء F | رجال M | أطفال Ch. | نساء F | رجال M | أطفال Ch. | نساء F | رجال M | أطفال Ch. | نساء F | رجال M | أطفال Ch. | نساء F | رجال M | |
| Al-Nassr | - | - | - | - | - | - | - | - | - | - | - | - | - | - | - | - | - | - | - | - | - | - | - | - | - | مستشفى النصر الضالع |
| Al Shuhad.a Al Thalatha | - | - | - | - | - | - | - | - | - | - | - | - | - | - | - | - | - | - | - | - | - | - | - | - | - | مستشفى الشهداء الثلاثة |
| Qa'atabah | - | - | - | - | - | - | - | - | - | - | - | - | - | - | - | - | - | - | - | - | - | - | - | - | - | مستشفى قطيبة |
| Guben | - | - | - | - | - | - | - | - | - | - | - | - | - | - | - | - | - | - | - | - | - | - | - | - | - | مستشفى جبن |
| Total | - | - | - | - | - | - | - | - | - | - | - | - | - | - | - | - | - | - | - | - | - | - | - | - | - | الإجمالي |

| Raimah | | ريمة | | | | | | | | | | | | | | | | | | | | | | | | |
|--------------|--------------|-------------|----------|----------|------------|-----------|------------|----------------------|----------|----------|------------|-----------|----------|-------------------------------------|----------|-----------|--------------------------------|-----------|-----------|--------------------|----------|----------|--------------------------------|----------|-----------|-----------------|
| Hospital | إجمالي Total | أخرى Others | | | تسمم غذائي | | | Fire طلقات نارية gun | | | Burns حروق | | | حوادث سقوط Over head fall Incidents | | | حوادث جنائية Incidental Crimes | | | حوادث في مقر العمل | | | حوادث مرورية Traffic Incidents | | | المستشفى |
| | | أطفال Ch. | نساء F | رجال M | أطفال Ch. | نساء F | رجال M | أطفال Ch. | نساء F | رجال M | أطفال Ch. | نساء F | رجال M | أطفال Ch. | نساء F | رجال M | أطفال Ch. | نساء F | رجال M | أطفال Ch. | نساء F | رجال M | أطفال Ch. | نساء F | رجال M | |
| Al Tholaia | 364 | 0 | 0 | 0 | 52 | 81 | 99 | 0 | 0 | 7 | 9 | 10 | 0 | 10 | 5 | 4 | 6 | 20 | 44 | - | - | - | 3 | 4 | 10 | مستشفى التلايا |
| Al Masjedain | 148 | 0 | 0 | 0 | 22 | 10 | 17 | 0 | 0 | 2 | 8 | 11 | 2 | 24 | 3 | 18 | 6 | 0 | 18 | - | - | - | 0 | 0 | 7 | مستشفى المسجدين |
| Al Methaq | 0 | 0 | 0 | 0 | 0 | 0 | 0 | 0 | 0 | 0 | 0 | 0 | 0 | 0 | 0 | 0 | 0 | 0 | 0 | - | - | - | 0 | 0 | 0 | مستشفى الميثاق |
| Total | 512 | 0 | 0 | 0 | 74 | 91 | 116 | 0 | 0 | 9 | 17 | 21 | 2 | 34 | 8 | 22 | 12 | 20 | 62 | 0 | 0 | 0 | 3 | 4 | 17 | الإجمالي |

نشاط المختبر في المحافظات خلال العام 2012م
Laboratories Activity at Governorates during 2012

| Hospital | إجمالي Total | أخرى Other | تطبيقات Parasite | براز Stool | بول Urine | مزارع Culture | هرمونات و فيروسات Hormons & Virus | أمصال و الانسجة & Serum Tissues | فصائل الدم Blood Group | كيمياء الدم Biochemistry | دم عام Complete Blood Count | المحافظة | |
|--------------|----------------|---------------|---------------------|---------------|---------------|------------------|--|---------------------------------------|------------------------------|-----------------------------|-----------------------------------|-----------------|--------|
| Ibb | 599869 | 0 | 53 | 41289 | 56399 | 327 | 0 | 124659 | 0 | 123564 | 253578 | اب | |
| Abyan | 0 | 0 | 0 | 0 | 0 | 0 | 0 | 0 | 0 | 0 | 0 | ابيين | |
| Sana'a City | 359654 | 4377 | 55573 | 29103 | 7249 | 1498 | 7276 | 34285 | 30121 | 72946 | 117226 | امانة العاصمة | |
| Al-Baidah | 83009 | 3337 | 4040 | 3694 | 2995 | 162 | 10697 | 7885 | 6428 | 12194 | 31577 | البيضاء | |
| Taiz | 594683 | 17 | 23874 | 0 | 49590 | 2479 | 5482 | 98636 | 18337 | 85519 | 310749 | تعز | |
| Al Jawf | - | - | - | - | - | - | - | - | - | - | - | الجوف | |
| Hajjah | 92493 | 1283 | 6127 | 5946 | 9413 | 0 | 0 | 26265 | 3168 | 5818 | 34918 | حجة | |
| Al-Hudaidah | 323913 | 0 | 0 | 25197 | 37275 | 0 | 0 | 67100 | 1374 | 52420 | 140547 | الحديدة | |
| Hadramout | Al-Mukalla | 558341 | 6230 | 23760 | 28865 | 52959 | 157 | 47001 | 32665 | 24940 | 122670 | 219094 | المكلا |
| | Sayon | 294347 | 60643 | 22227 | 6575 | 18972 | 0 | 26894 | 18178 | 17809 | 47423 | 96407 | سينون |
| Dhamar | 374844 | 15216 | 0 | 11582 | 14741 | 0 | 0 | 13650 | 4406 | 37613 | 277636 | ذمار | |
| Shabwah | 78731 | 8102 | 8592 | 1130 | 2651 | 0 | 4846 | 1059 | 4729 | 6595 | 43267 | شبووة | |
| sa'adah | 108783 | 2295 | 9012 | 11357 | 16842 | 0 | 2799 | 15439 | 3015 | 7141 | 40883 | صعدة | |
| Sana'a | 72392 | 4102 | 5433 | 4231 | 6625 | 0 | 0 | 21429 | 1677 | 6974 | 21921 | صنعاء | |
| Aden | 309142 | 2028 | 16759 | 17824 | 23249 | 2470 | 0 | 42040 | 10999 | 61679 | 132094 | عدن | |
| Lahej | 2305145 | 117480 | 96170 | 185997 | 60892 | 23309 | 18971 | 70230 | 21618 | 127259 | 71335 | لحج | |
| Marib | 101414 | 350 | 8432 | 5821 | 8311 | 0 | 3452 | 21274 | 8066 | 9624 | 36084 | مارب | |
| Al-Mahweet | 85650 | 1558 | 1484 | 6869 | 9067 | 0 | 0 | 8885 | 1371 | 17453 | 38963 | المحويت | |
| Al-Mahera | 31078 | 157 | 0 | 5324 | 6269 | 0 | 0 | 0 | 441 | 0 | 18887 | المهرة | |
| Amran | 115703 | 0 | 17948 | 0 | 0 | 305 | 0 | 28248 | 16194 | 18604 | 34404 | عمران | |
| Al-Dhal'a | 31044 | 184 | 0 | 2228 | 3211 | 0 | 0 | 0 | 479 | 8970 | 15972 | الضالع | |
| Raimah | 21110 | 1265 | 0 | 1545 | 2880 | 0 | 0 | 7244 | 688 | 1243 | 6245 | ريمة | |
| Total | 6541345 | 228624 | 299484 | 394577 | 389590 | 30707 | 127418 | 639171 | 175860 | 825709 | 1941787 | الاجمالي | |

نشاط المختبر في المستشفيات المحافظات خلال العام 2012م
Laboratories Activity at hospitals during 2012

lbb

م :اب

| Facility Name | Total إجمالي | Other أخرى | طفيليات Parasite | براز Stool | بول Urine | مزارع Culture | هرمونات و فيروسات Hormons & Virus | أمصال و الانسجة & Serum Tissues | فصائل الدم Blood Group | كيمياء الدم Biochemistry | دم عام Compelete Blood Count | أسم المرفق |
|-----------------------|--------------|------------|---------------------|------------|-----------|------------------|--|---------------------------------------|------------------------------|-----------------------------|------------------------------------|-------------------|
| Al Thawra Hosp. | 348187 | - | - | 15304 | 23064 | - | - | 62675 | - | 97637 | 149507 | مستشفى الثورة |
| Al Naser Hosp. | 59292 | - | - | 6383 | 5074 | - | - | 15494 | - | 13417 | 18924 | مستشفى ناصر |
| Ali Abdulmoghni Hosp. | 12901 | - | - | 898 | 1393 | - | - | 3412 | - | 1047 | 6151 | مستشفى الشهيد |
| Jebelah Hosp. | 56222 | - | - | 5375 | 9525 | 327 | - | 11421 | - | 1390 | 28184 | مستشفى جبلة |
| MCH center | 57173 | - | - | 7510 | 7379 | - | - | 9178 | - | 6272 | 26834 | مستشفى الامومة |
| Alwazerah Hosp. | 24090 | - | - | 1173 | 3419 | - | - | 11670 | - | 1470 | 6358 | مستشفى الوزيرة |
| Mozahen | 8582 | - | - | 406 | 683 | - | - | 2385 | - | 892 | 4216 | مستشفى المزاحن |
| Yareem Hosp. | 0 | - | - | - | - | - | - | - | - | - | - | مستشفى يريم العام |
| Yahsub C. | 0 | - | - | - | - | - | - | - | - | - | - | مستشفى يحصب يريم |
| Al- Odain | 23417 | - | - | 3230 | 3962 | - | - | 5761 | - | 1439 | 9025 | مستشفى العدين |
| Alqaedah | 0 | - | - | - | - | - | - | - | - | - | - | مستشفى القاعدة |
| Thi Al-ssefal | 9952 | - | - | 1010 | 1900 | - | - | 2663 | - | 0 | 4379 | مستشفى ذي السفال |
| Baadon Hosp. | 0 | - | - | - | - | - | - | - | - | - | - | مستشفى بعدان |
| Modhekharah | 0 | - | - | - | - | - | - | - | - | - | - | مستشفى مديخرة |
| Total | 599869 | 0 | 53 | 41289 | 56399 | 327 | 0 | 124659 | 0 | 123564 | 253578 | الإجمالي |

Abyan

م / أبين

| Facility Name | Total إجمالي | Other أخرى | طفيليات Parasite | براز Stool | بول Urine | مزارع Culture | هرمونات و فيروسات Hormons & Virus | أمصال و الانسجة & Serum Tissues | فصائل الدم Blood Group | كيمياء الدم Biochemistry | دم عام Compelete Blood Count | أسم المرفق |
|-----------------|--------------|------------|---------------------|------------|-----------|------------------|--|---------------------------------------|------------------------------|-----------------------------|------------------------------------|------------|
| Arr-Razi Hosp. | 0 | - | - | - | - | - | - | - | - | - | - | م / الرازي |
| Zengobar Hosp. | 0 | - | - | - | - | - | - | - | - | - | - | م / زنجبار |
| Laodar Hosp. | 0 | - | - | - | - | - | - | - | - | - | - | م / لودر |
| Modeah Hosp. | 0 | - | - | - | - | - | - | - | - | - | - | م / مودية |
| Rosod Hosp. | 0 | - | - | - | - | - | - | - | - | - | - | م / رصد |
| Ahwar Hosp. | 0 | - | - | - | - | - | - | - | - | - | - | م / أحور |
| Al Mahfad Hosp. | 0 | - | - | - | - | - | - | - | - | - | - | م / المحفد |
| Al Wadea Hosp. | 0 | - | - | - | - | - | - | - | - | - | - | م / الوضع |
| Total | 0 | 0 | 0 | 0 | 0 | 0 | 0 | 0 | 0 | 0 | 0 | الإجمالي |

AI-Amanah

م / الأمانة

| Facility Name | Total إجمالي | Other أخرى | طفيليات Parasite | براز Stool | بول Urine | مزارع Culture | هرمونات و فيروسات Virus Hormons & | أمصال و الانسجة & Serum Tissues | فصائل الدم Blood Group | كيمياء الدم Biochemistry | دم عام Compelete Blood Count | أسم المرفق |
|------------------|---------------|-------------|---------------------|--------------|-------------|------------------|--|---------------------------------------|------------------------------|-----------------------------|------------------------------------|------------------|
| Al-Jamhori hosp. | 101229 | - | 55573 | - | - | - | 3939 | 9362 | - | 14429 | 17926 | م / الجمهوري |
| Asabaeen hosp. | 247451 | 186 | - | 27923 | 4682 | 1498 | 3337 | 24923 | 30121 | 58517 | 96264 | م / السبعين |
| Athawrah Hosp. | 0 | - | - | - | - | - | - | - | - | - | - | م / الثورة العام |
| Police Hosp. | 0 | - | - | - | - | - | - | - | - | - | - | م / الشرطة |
| Al-Kawait Hosp. | 0 | - | - | - | - | - | - | - | - | - | - | م / الكويت |
| Arrawdah | 10974 | 4191 | - | 1180 | 2567 | - | - | - | - | - | 3036 | الروضة |
| Total | 359654 | 4377 | 55573 | 29103 | 7249 | 1498 | 7276 | 34285 | 30121 | 72946 | 117226 | الإجمالي |

Al Baida'a

م / البيضاء

| Facility Name | Total إجمالي | Other أخرى | طفيليات Parasite | براز Stool | بول Urine | مزارع Culture | هرمونات و فيروسات Virus Hormons & | أمصال و الانسجة & Serum Tissues | فصائل الدم Blood Group | كيمياء الدم Biochemistry | دم عام Compelete Blood Count | أسم المرفق |
|------------------------------|--------------|-------------|---------------------|-------------|-------------|------------------|--|---------------------------------------|------------------------------|-----------------------------|------------------------------------|-----------------------|
| AL-Thowwra Hosp. | 33278 | 816 | | 1137 | 438 | 162 | 8847 | 1137 | 2797 | 3965 | 13979 | م / الثورة |
| Radaa Hosp. | 20535 | 1127 | 3555 | 0 | 235 | - | 1441 | 6748 | 1190 | 1021 | 5218 | م / رداع المركزي |
| Al Nasifah Rural Hosp. | 2036 | - | 204 | 307 | 255 | - | - | - | 101 | 361 | 808 | م الناصفة الريفي |
| Mukiras Rural Hosp | 4963 | - | - | 487 | 981 | - | - | - | 489 | 388 | 2618 | م/مكيراس الريفي |
| Radman Rural Hosp | 2874 | 592 | - | 207 | 189 | - | - | - | 369 | 809 | 708 | م/ردمان الريفي |
| Sara'a Al Ghonaim Rural Hosp | 994 | - | - | 201 | 39 | - | - | - | 68 | 287 | 399 | م/سارح ال غنيم الريفي |
| Al aarsh Rural Hosp | 1717 | 201 | - | 147 | 338 | - | - | - | 209 | 311 | 511 | م/العرش الريفي |
| MCH Rada'a | 7655 | 89 | - | 308 | 109 | - | - | - | 589 | 2881 | 3679 | م/الامومه رداع |
| MCH Al Biedah | 7478 | 318 | 281 | 691 | 207 | - | 409 | - | 347 | 1967 | 3258 | الامومه البيضاء |
| AL-Sommaa Haelth C. | 1479 | 194 | - | 209 | 204 | - | - | - | 269 | 204 | 399 | مركز الصومعة الصحي |
| Oraib C. | 0 | - | - | - | - | - | - | - | - | - | - | مركز عريب |
| Total | 83009 | 3337 | 4040 | 3694 | 2995 | 162 | 10697 | 7885 | 6428 | 12194 | 31577 | الإجمالي |

Taiz

م / تعز

| Facility Name | Total إجمالي | Other أخرى | طفيليات Parasite | براز Stool | بول Urine | مزارع Culture | هرمونات و انسجة & Serum Hormons | أمصال و فيروسات & Virus Tissues | فصائل الدم Blood Group | كيمياء الدم Biochemistry | دم عام Compelete Blood Count | أسم المرفق |
|-----------------------|---------------|------------|---------------------|------------|--------------|------------------|---------------------------------------|---------------------------------------|------------------------------|-----------------------------|------------------------------------|--------------------|
| Gen. Al Jamhori Hosp. | 45676 | - | 2315 | - | 4828 | - | - | 11528 | 1019 | 8904 | 17082 | م / الجمهوري العام |
| Gen. Athawah Hosp. | 87705 | 17 | 4829 | - | 17692 | - | 204 | 18118 | 3734 | 17926 | 25185 | م / الثورة العام |
| Assewaidi Hosp. | 188473 | - | 3433 | - | 5750 | 2454 | - | 23593 | 4452 | 25647 | 123144 | م / السعودي |
| Khalifah Hosp. | 28092 | - | 1271 | - | 2786 | - | 5278 | 3739 | 3196 | 2498 | 9324 | م / خليفة العام |
| Ata'aon Hosp. | 221053 | - | 10241 | - | 16089 | 25 | - | 38134 | 5342 | 28813 | 122409 | م/التعاون |
| Ar Rahedah Hosp. | 13752 | - | 1065 | - | 1458 | - | - | 1836 | 477 | 682 | 8234 | م/ الراهدة |
| Algham Hosp | 3111 | - | 251 | - | 521 | - | - | 520 | 9 | 145 | 1665 | م/ الجذام |
| AL-Mukhaa Hosp. | 6258 | - | 401 | - | 466 | - | - | 1077 | 108 | 761 | 3445 | م/المخاء |
| Psychoses Diseases C. | 563 | - | 68 | 0 | 0 | - | - | 91 | 0 | 143 | 261 | م/الامراض النفسية |
| Total | 594683 | 17 | 23874 | 0 | 49590 | 2479 | 5482 | 98636 | 18337 | 85519 | 310749 | الاجمالي |

Alhof

الجوف

| Hospital | Total إجمالي | Other أخرى | طفيليات Parasite | براز Stool | بول Urine | مزارع Culture | هرمونات و فيروسات Virus Hormons & | أمصال و الانسجة & Serum Tissues | فصائل الدم Blood Group | كيمياء الدم Biochemistry | دم عام Compelete Blood Count | المستشفى |
|--------------|--------------|------------|---------------------|------------|-----------|------------------|--|---------------------------------------|------------------------------|-----------------------------|------------------------------------|-----------------|
| Barad | - | - | - | - | - | - | - | - | - | - | - | مستشفى برط |
| Total | - | - | - | - | - | - | - | - | - | - | - | الاجمالي |

Hajja

م/ حجة

| Facility Name | Total إجمالي | Other أخرى | طفيليات Parasite | براز Stool | بول Urine | مزارع Culture | هرمونات و فيروسات Virus Hormons & | أمصال و الانسجة & Serum Tissues | فصائل الدم Blood Group | كيمياء الدم Biochemistry | دم عام Compelete Blood Count | أسم المرفق |
|---------------------|--------------|-------------|---------------------|-------------|-------------|------------------|--|---------------------------------------|------------------------------|-----------------------------|------------------------------------|-------------------------|
| Al Jamhori Hosp. | 0 | - | - | - | - | - | - | - | - | - | - | م/ الجمهوري |
| Haradh Hosp. | 15176 | - | 503 | - | 1892 | - | - | 4023 | 1102 | 1589 | 6067 | م/ حرص |
| Al Mehabishah Hosp. | 27688 | - | - | 4037 | 1895 | - | - | 9322 | 498 | 3143 | 8793 | م/ المحابشة |
| Qofl Shamar Hosp. | 8920 | - | 1423 | - | - | - | - | 2054 | 154 | - | 5289 | م/ قفل شمر |
| Abs Hosp. | 18939 | 590 | 1355 | 1328 | 4480 | - | - | 5545 | 1118 | 685 | 3838 | م/ عيس |
| Aqar Kohlan Hosp. | 772 | - | 339 | - | - | - | - | 159 | 38 | 81 | 155 | مركز كحلان عفار |
| Al-shahel Hosp. | 5149 | 447 | 247 | 533 | 981 | - | - | 1243 | 44 | 53 | 1601 | م/الشاهل |
| Al Taoor Hosp. | 4607 | - | 429 | - | - | - | - | 1484 | 13 | - | 2681 | مركز الطور |
| Al Shagaderah Hosp. | 299 | - | 130 | - | - | - | - | 18 | 3 | - | 148 | مركز الشغادرة |
| Madae Hosp. | 106 | - | 2 | - | - | - | - | 3 | - | - | 101 | مركز الصحي ميدي |
| Mbaen Hosp. | 346 | 130 | 138 | - | - | - | - | 43 | 15 | - | 20 | مستشفى ميبين |
| Bani Al Awam Hosp. | 135 | - | 28 | - | - | - | - | 53 | 3 | - | 51 | مركز بني العوام |
| Amror H.C | 176 | 97 | 18 | - | - | - | - | 11 | - | - | 50 | المركز الصحي أمرور |
| Almsajed H.C | 1547 | - | 559 | - | - | - | - | 391 | 10 | 82 | 505 | المركز الصحي المساجد |
| Mothalath roqae H.c | 381 | - | - | 38 | 68 | - | - | 135 | 5 | - | 135 | المركز الصحي مثلث رقي |
| Bani Ashshamakh H.c | 3241 | - | 838 | - | - | - | - | 982 | 89 | 183 | 1149 | المركز الصحي بني الشامخ |
| Nagrah HC | 458 | - | 70 | - | - | - | - | - | 68 | - | 320 | المركز الصحي نجرة |
| Al Mekath C | 108 | - | 20 | - | - | - | - | - | 8 | - | 80 | المركز الصحي المخاظة |
| AL-Beddah C. | 4445 | 19 | - | 10 | 97 | - | - | 799 | - | 2 | 3518 | المركز الصحي البداح |
| Aslam C> | - | 56 | 28 | - | - | - | - | - | - | - | 417 | المركز الصحي أسلم |
| Total | 92493 | 1283 | 6127 | 5946 | 9413 | 0 | 0 | 26265 | 3168 | 5818 | 34918 | الإجمالي |

| Facility Name | Total إجمالي | Other أخرى | طفيليات Parasite | براز Stool | بول Urine | مزارع Culture | هرمونات و فيروسات Hormons & Virus | *أمصال و الانسجة & Serum Tissues | فصائل الدم Blood Group | كيمياء الدم Biochemistry | دم عام Complete Blood Count | أسم المرفق |
|---------------------|---------------|------------|---------------------|--------------|--------------|------------------|--|--|------------------------------|-----------------------------|-----------------------------------|-----------------------|
| Al-Thawra Hsop. | 163970 | - | - | 16321 | 13050 | - | - | 35098 | 0 | 39331 | 60170 | م / الثورة |
| Al-Olefei Hsop. | 8608 | - | - | 374 | 588 | - | - | 2189 | 0 | 3041 | 2416 | م / العلفي |
| Al Salakhana | 25373 | - | - | 2179 | 5183 | - | - | 6612 | 0 | 2652 | 8747 | م / السلخانة |
| Zabeed Hsop. | 24606 | - | - | 1347 | 2442 | - | - | 4240 | 459 | 1200 | 14918 | م / زبيد الريفي |
| Bait al-Faqee Hsop. | 7095 | - | - | 409 | 1972 | - | - | 1395 | 10 | 722 | 2587 | م / بيت الفقيه الريفي |
| Bagel Hsop. | 18344 | - | - | 1259 | 2622 | - | - | 5509 | 825 | 1405 | 6724 | م / باجل الريفي |
| almansoreah hosp. | 3231 | - | - | 428 | 562 | - | - | 701 | 0 | 158 | 1382 | م/المنصورية |
| Haess hosp. | 8754 | - | - | 212 | 776 | - | - | 1646 | 0 | 0 | 6120 | م / حيس |
| Al-lohaiah hosp. | 2520 | - | - | 126 | 452 | - | - | 267 | 0 | 0 | 1675 | م / اللحية |
| Azzohrah hosp. | 6956 | - | - | 135 | 326 | - | - | 431 | 80 | 0 | 5984 | م / الزهرة |
| Azzaideah hosp. | 9594 | - | - | 647 | 1167 | - | - | 144 | 0 | 0 | 7636 | م / الزيدية |
| Addhahy hosp. | 19607 | - | - | 499 | 3476 | - | - | 4995 | 0 | 0 | 10637 | م / الضحي |
| Almoneerah hosp. | 4290 | - | - | 241 | 704 | - | - | 586 | 0 | 0 | 2759 | م / المنيرة |
| Assalif Hosp. | 276 | - | - | 31 | 44 | - | - | 26 | 0 | 0 | 175 | م / الصليف |
| Aljarrahi | 20689 | - | - | 989 | 3911 | - | - | 3261 | 0 | 3911 | 8617 | الجراحي |
| Total | 323913 | 0 | 0 | 25197 | 37275 | 0 | 0 | 67100 | 1374 | 52420 | 140547 | الإجمالي |

* فحوصات الامصال فقط

| Facility Name | Total إجمالي | Other أخرى | طفيليات Parasite | براز Stool | بول Urine | مزارع Cultures | هرمونات و فيروسات Virus Hormons & | أمصال و الانسجة & Serum Tissues | فصائل الدم Blood Group | كيمياء الدم Biochemistry | دم عام Complete Blood Count | أسم المرفق |
|-----------------------|--------------|------------|------------------|------------|-----------|----------------|-----------------------------------|---------------------------------|------------------------|--------------------------|-----------------------------|-----------------------------------|
| Educ.Ibn sena Hsop. | 154949 | 4043 | 427 | 2616 | 6461 | 0 | 27603 | 2834 | 8724 | 49027 | 53214 | هيئة مستشفى ابن سينا |
| Mokala MCH | 64700 | 305 | 6622 | 1149 | 1811 | 157 | 10700 | 3573 | 14957 | 9567 | 15859 | مستشفى المكلا للأمومة والطفولة |
| Al Shehr Hsop. | 53397 | 898 | 0 | 7184 | 6193 | 0 | 903 | 4256 | 923 | 10816 | 22224 | مستشفى الشحر |
| Ghail Bawazeer Hsop. | 27404 | 326 | 347 | 1365 | 4756 | 0 | 1241 | 4256 | 16 | 7187 | 7910 | مستشفى غيل باوزير |
| East Al Dees Hsop. | 24854 | 92 | 36 | 1341 | 1989 | 0 | 846 | 1236 | 36 | 6921 | 12357 | مستشفى الديس الشرقية |
| Al Raidah Hsop. | 20800 | 116 | 4538 | 2973 | 3757 | 0 | 202 | 923 | 6 | 1264 | 7021 | مستشفى الريدة الشرقية |
| Ghail Ben Yamin Hosp. | 8725 | 0 | 79 | 790 | 1303 | 0 | 35 | 751 | 0 | 915 | 4852 | مستشفى غيل بن يمين |
| Al jahi Hosp. | 16289 | 3 | 63 | 640 | 1518 | 0 | 398 | 1517 | 0 | 2781 | 9369 | مستشفى الجحي |
| Al Qewairea Hsop. | 25036 | 82 | 3426 | 1380 | 2232 | 0 | 1559 | 1640 | 6 | 4809 | 9902 | مستشفى القويره |
| AL-gool Hosp. | 12989 | 6 | 864 | 363 | 1362 | 0 | 43 | 1871 | 17 | 926 | 7537 | مستشفى الجول |
| Hodaibo Hsop. | 3692 | 40 | 479 | 181 | 284 | 0 | 351 | 0 | 0 | 317 | 2040 | مستشفى حديبو |
| Brom Hc | 2274 | 0 | 18 | 189 | 222 | 0 | 15 | 213 | 0 | 423 | 1194 | المركز الصحي بروم |
| Mifah Hc | 4581 | 0 | 66 | 254 | 241 | 0 | 225 | 44 | 24 | 412 | 3315 | المركز الصحي ميفع |
| Al Mohmmaden Hc | 387 | 0 | 14 | 103 | 89 | 0 | 0 | 0 | 0 | 17 | 164 | المركز الصحي وادي المحمدين السفلى |
| Gethe AlBhesh Hc | 920 | 0 | 26 | 107 | 86 | 0 | 4 | 73 | 0 | 61 | 563 | المركز الصحي غبضة البهيش |
| Al Shehr Hc | 16140 | 0 | 1198 | 1077 | 2647 | 0 | 0 | 947 | 130 | 3314 | 6827 | المركز الصحي شحير |
| AlQarah Hc | 4414 | 0 | 313 | 200 | 208 | 0 | 0 | 92 | 0 | 547 | 3054 | المركز الصحي الغارة |
| Hami Hc | 17900 | 36 | 2642 | 1073 | 1514 | 0 | 36 | 456 | 1 | 4033 | 8109 | المركز الصحي الحامي |
| Qusear Hc | 10945 | 40 | 893 | 806 | 1569 | 0 | 43 | 0 | 0 | 814 | 6780 | المركز الصحي قصيير |
| Hadathom Hc | 4921 | 0 | 176 | 791 | 1104 | 0 | 0 | 0 | 0 | 536 | 2314 | المركز الصحي حضاتهم |
| Asd algabl Hc | 914 | 0 | 23 | 196 | 232 | 0 | 0 | 0 | 0 | 69 | 394 | المركز الصحي عسد الجبل |
| Rawkab HC | 434 | 0 | 30 | 20 | 110 | 0 | 0 | 0 | 16 | 80 | 178 | المركز الصحي روكب |
| Dofesh HC | 2932 | 0 | 0 | 123 | 295 | 0 | 0 | 269 | 0 | 447 | 1798 | المركز الصحي دفيش ولقنه |
| 30 Nov. HC | 620 | 0 | 12 | 97 | 124 | 0 | 0 | 52 | 0 | 142 | 193 | المركز الصحي 30 نوفمبر |
| Al sharog HC | 2443 | 0 | 205 | 439 | 370 | 0 | 0 | 117 | 0 | 439 | 873 | المركز الصحي بيعث(الشروج) |
| Al Tholeaa HC | 9690 | 0 | 580 | 741 | 1795 | 0 | 99 | 382 | 0 | 1267 | 4826 | المركز الصحي الضليعه |
| khailah HOSP | 11809 | 93 | 118 | 451 | 2179 | 0 | 1151 | 1328 | 84 | 2717 | 3688 | مستشفى - خيلة بقشان |
| badah HOSP | 28607 | 131 | 402 | 1423 | 4987 | 0 | 1433 | 1552 | 0 | 7118 | 11561 | مستشفى بضه الخيري |
| Al Hgren Taeone HOSP | 22872 | 19 | 128 | 625 | 3167 | 0 | 114 | 4211 | 0 | 5078 | 9530 | مستشفى الهجرين التعاوني |
| Ben Egal Hc | 2703 | 0 | 35 | 168 | 354 | 0 | 0 | 72 | 0 | 626 | 1448 | مركز بن عقيل (الهجرين) |
| Total | 558341 | 6230 | 23760 | 28865 | 52959 | 157 | 47001 | 32665 | 24940 | 122670 | 219094 | الاجمالي |

Hadhramoot Valley

م / حضرموت الوادي

| Facility Name | Total إجمالي | Other أخرى | طفيليات Parasite | براز Stool | بول Urine | مزارع Culture | الفيروسات والهرمونات | أمصال و الانسجة & Serum Tissues | فصائل الدم Blood Group | كيمياء الدم Biochemistry | دم عام Complete Blood Count | اسم المرفق |
|---------------------|---------------|--------------|------------------|-------------|--------------|---------------|----------------------|---------------------------------|------------------------|--------------------------|-----------------------------|------------------------|
| Sayaon Hsop. | 137525 | 47549 | 6390 | 1942 | 3528 | 0 | 19644 | 3182 | 9222 | 14568 | 31500 | مستشفى سينون |
| Al Qatan Hsop. | 45811 | 775 | 6235 | 1434 | 4841 | 0 | 5613 | 2877 | 1682 | 9153 | 13201 | مستشفى القطن |
| Tareem Hsop. | 52144 | 8755 | 1531 | 2521 | 4864 | 0 | 0 | 5441 | 4672 | 6994 | 17366 | مستشفى تريم |
| Shebam Hsop. | 19130 | 103 | 3545 | 0 | 635 | 0 | 1266 | 1255 | 514 | 4919 | 6893 | مستشفى شبام |
| Horaidhah Hsop. | 23945 | 380 | 210 | 331 | 3245 | 0 | 186 | 3816 | 915 | 4182 | 10680 | مستشفى حريضة |
| Horah Hsop. | 13766 | 289 | 8 | 347 | 1859 | 0 | 185 | 1607 | 338 | 2702 | 6431 | مستشفى حورة |
| Thmoed HC. | 565 | 27 | 121 | 0 | 0 | 0 | 0 | 0 | 5 | 50 | 362 | المركز الصحي ثمود |
| Rmeah HC. | 1461 | 45 | 228 | 0 | 0 | 0 | 184 | 0 | 66 | 313 | 625 | المركز الصحي رماء |
| Tareem HC. | 10400 | 864 | 2442 | 0 | 0 | 0 | 69 | 0 | 41 | 2646 | 4338 | المركز الصحي تريم |
| Alsoem HC. | 8044 | 1097 | 1130 | 0 | 0 | 0 | 736 | 0 | 303 | 1449 | 3329 | المركز الصحي السوم |
| Rekah HC. | 2249 | 84 | 331 | 0 | 0 | 0 | 300 | 0 | 5 | 319 | 1210 | المركز الصحي رخية |
| Amad HC. | 849 | 104 | 45 | 0 | 0 | 0 | 54 | 0 | 46 | 128 | 472 | المركز الصحي عمد |
| Ramak and Manok HC. | 582 | 571 | 11 | 0 | 0 | 0 | 0 | 0 | 0 | 0 | 0 | المركز الصحي رمخ ومنوخ |
| Total | 294347 | 60643 | 22227 | 6575 | 18972 | 0 | 26894 | 18178 | 17809 | 47423 | 96407 | الاجمالي |

Dhamar

م / ذمار

| Facility Name | Total إجمالي | Other أخرى | طفيليات Parasite | براز Stool | بول Urine | مزارع Culture | هرمونات و فيروسات Virus Hormons & | أمصال و الانسجة & Serum Tissues | فصائل الدم Blood Group | كيمياء الدم Biochemistry | دم عام Complete Blood Count | اسم المرفق |
|----------------------|---------------|--------------|------------------|--------------|--------------|---------------|-----------------------------------|---------------------------------|------------------------|--------------------------|-----------------------------|---------------------------|
| Gen.Dhamar Hosp. | 294511 | 14683 | - | 1002 | 1037 | - | - | 1019 | 3144 | 31771 | 241855 | هيئة مستشفى ذمار العام |
| Al-Wahdah Unv. Hosp. | 36899 | 0 | - | 3120 | 3401 | - | - | 4675 | 0 | 4581 | 21122 | م/ الوحدة الجامعي |
| Rosabah Hosp. | 460 | 167 | - | 101 | 102 | - | - | 0 | 0 | 0 | 90 | م / رصابة - جهران |
| Al Sharq city Hosp. | 12395 | 223 | - | 1328 | 2073 | - | - | 1208 | 423 | 601 | 6539 | م/ مدينة الشرق |
| ALGOMAA CENTER | 0 | - | - | - | - | - | - | - | - | - | - | مركز الجمعة - مدينة الشرق |
| ALHADER CENTER | 0 | - | - | - | - | - | - | - | - | - | - | مركز الحضر - مدينة الشرق |
| AL-Kumim AL-Hada C. | 5650 | 0 | - | 1479 | 1540 | - | - | 1124 | 210 | 0 | 1297 | م / الكميم / الحداء |
| Zoraqah Hosp. | 7923 | 0 | - | 1006 | 1743 | - | - | 2139 | 299 | 191 | 2545 | م/زراعة الريفي / الحداء |
| Dhawran Hosp. | 168 | 0 | - | 54 | 63 | - | - | 0 | 0 | 0 | 51 | م/ ضوران |
| Al Dan Hosp. | 10022 | 143 | - | 1905 | 2181 | - | - | 2266 | 113 | 466 | 2948 | م / الدن - وصاب العالي |
| Charbbat afeek C. | 2094 | - | - | 475 | 1443 | - | - | 11 | 29 | 3 | 133 | م/خربة أفيق/ميفعة عنس |
| Al Bardone | 4722 | - | - | 1112 | 1158 | - | - | 1208 | 188 | 0 | 1056 | مستشفى البردون |
| Seela magreab c | 0 | - | - | - | - | - | - | - | - | - | - | مركز ثيلة /مغرب عنس |
| Alwahda Hosp | 2182 | - | - | 145 | 204 | - | - | 728 | 23 | 0 | 1082 | مستشفى الوحدة |
| Total | 374844 | 15216 | 0 | 11582 | 14741 | 0 | 0 | 13650 | 4406 | 37613 | 277636 | الاجمالي |

Al-Amanah

م / شيوه

| Facility Name | Total إجمالي | Other أخرى | طبقييات Parasite | براز Stool | بول Urine | مزارع Cultures | هرمونات و فيروسات Virus Hormons & | أمصال و الانسجة & Serum Tissues | فصائل الدم Blood Group | كيمياء الدم Biochemistry | دم عام Complete Blood Count | أسم المرفق |
|--------------------|--------------|-------------|------------------|-------------|-------------|----------------|-----------------------------------|---------------------------------|------------------------|--------------------------|-----------------------------|-----------------|
| Ataq Hosp. | 28633 | 7200 | 885 | 810 | 1241 | - | 540 | 1037 | 1111 | 2064 | 13745 | م / عتق |
| Al Sabaeen | 1942 | - | 89 | - | - | - | 365 | - | 268 | 463 | 757 | م / عزان |
| Hiban Hosp. | 2176 | 885 | 218 | - | - | - | 77 | - | 54 | - | 942 | م / حبان |
| Paihan Hosp. | 2326 | - | 244 | - | - | - | - | - | 627 | - | 1455 | م / بيحان |
| Gardan Hosp. | 343 | - | 91 | - | - | - | 57 | - | 62 | - | 133 | م / جردان |
| armaa Hosp. | 1201 | - | 275 | - | - | - | 28 | - | 101 | 216 | 581 | م / عرماء |
| Ain Hosp. | 12989 | - | 2515 | - | - | - | 848 | - | 404 | 1262 | 7960 | م / عين |
| Osailan Hosp. | 4369 | - | 394 | - | - | - | 1391 | - | 101 | 579 | 1904 | م / عسيلان |
| Alssaied Hosp. | 11303 | 17 | 1421 | - | - | - | 702 | 22 | 404 | 1092 | 7645 | م / الصعيد |
| Nessap Hosp. | 7639 | - | 1315 | - | - | - | 838 | - | 750 | 919 | 3817 | م / نصاب |
| Radoom Hosp. | 3755 | - | 1145 | - | 1050 | - | - | - | - | - | 1560 | م / رضوم |
| Alrawdah Hosp. | 2055 | - | - | - | - | - | - | - | 643 | - | 1412 | م / الروضة |
| Al-mosainiah Hosp. | - | - | - | 320 | 360 | - | - | - | 204 | - | 1356 | م / المصينة |
| Total | 78731 | 8102 | 8592 | 1130 | 2651 | 0 | 4846 | 1059 | 4729 | 6595 | 43267 | الاجمالي |

Sa'adah

صعدة

| Facility Name | Total إجمالي | Other أخرى | طبقييات Parasite | براز Stool | بول Urine | مزارع Culture | هرمونات و فيروسات Virus Hormons & | أمصال و الانسجة & Serum Tissues | فصائل الدم Blood Group | كيمياء الدم Biochemistry | دم عام Complete Blood Count | أسم المرفق |
|---------------|---------------|-------------|------------------|--------------|--------------|---------------|-----------------------------------|---------------------------------|------------------------|--------------------------|-----------------------------|---------------------|
| Al Jomhory | 63434 | 1469 | 1570 | 6264 | 11506 | 0 | 2679 | 9952 | 2468 | 6196 | 21330 | م / الجمهوري |
| Rezah .Hosp | 8407 | 826 | 1090 | 531 | 877 | 0 | 23 | 1454 | 104 | 259 | 3243 | م / رازح الريفي |
| Pigem.Hosp | 3611 | 0 | 1000 | 520 | 500 | 0 | 41 | 800 | 22 | 128 | 600 | م / باقم الريفي |
| Sagean.Hosp | 1441 | 0 | 272 | 161 | 62 | 0 | 17 | 271 | 3 | 71 | 584 | م / اساقين الريفي |
| Kotef.Hosp | 4212 | 0 | 930 | 311 | 359 | 0 | 18 | 927 | 0 | 110 | 1557 | م / كتاف الريفي |
| Almalehe.Hosp | 5006 | 0 | 1955 | 322 | 270 | 0 | 21 | 348 | 0 | 200 | 1890 | م / الملاحيظ الريفي |
| Menhe. Hosp | 9120 | 0 | 775 | 1553 | 1679 | 0 | 0 | 1687 | 290 | 177 | 2959 | م / منبه الريفي |
| Headen. Hosp | 13237 | 0 | 1335 | 1624 | 1474 | 0 | 0 | 0 | 128 | 0 | 8676 | م / حيدان الريفي |
| Alshoeh. Hosp | 315 | 0 | 85 | 71 | 115 | 0 | 0 | 0 | 0 | 0 | 44 | م / الحشوه الريفي |
| Total | 108783 | 2295 | 9012 | 11357 | 16842 | 0 | 2799 | 15439 | 3015 | 7141 | 40883 | الاجمالي |

Sana'a

محافظة صنعاء

| Facility Name | Total إجمالي | Other أخرى | طفيليات Parasite | براز Stool | بول Urine | مزارع Cultures | هرمونات و فيروسات Virus Hormons & | أمصال و الانسجة & Serum Tissues | فصائل الدم Blood Group | كيمياء الدم Biochemistry | دم عام Complete Blood Count | أسم المرفق |
|----------------------|--------------|-------------|------------------|-------------|-------------|----------------|-----------------------------------|---------------------------------|------------------------|--------------------------|-----------------------------|-----------------------|
| 26 Sep Hosp. | 28486 | 3855 | 387 | 1630 | 1918 | - | - | 9995 | 697 | 899 | 9105 | م/ سبتمبر متنة 26 |
| Mohamed Durrah Hosp. | 14689 | 87 | 0 | 817 | 2969 | - | - | 3970 | 439 | 1920 | 4487 | م/ الشهيد محمد الدرّة |
| Dhela Hamdan Hosp. | 18163 | 0 | 5040 | 0 | 0 | - | - | 4670 | 210 | 3359 | 4884 | م/ ضلاع همدان |
| Mnxh Hosp | 9777 | 156 | 6 | 1567 | 1481 | - | - | 2462 | 331 | 613 | 3161 | م/مناخة |
| Cyan Hosp. | 1165 | 0 | - | 195 | 231 | - | - | 316 | - | 173 | 250 | م/ سيان |
| Waqash Hosp. | 0 | 0 | - | 0 | 0 | - | - | 0 | - | 0 | 0 | م/ وقش |
| Al Ar Hosp. | 112 | 4 | - | 22 | 26 | - | - | 16 | - | 10 | 34 | م/ العر |
| Al Manar Hosp. | 0 | 0 | - | 0 | 0 | - | - | 0 | - | 0 | 0 | م/ المنار |
| Total | 72392 | 4102 | 5433 | 4231 | 6625 | 0 | 0 | 21429 | 1677 | 6974 | 21921 | الاجمالي |

Aden

عدن

| Facility Name | Total إجمالي | Other أخرى | طفيليات Parasite | براز Stool | بول Urine | مزارع Culture | هرمونات و فيروسات Virus Hormons & | أمصال و الانسجة & Serum Tissues | فصائل الدم Blood Group | كيمياء الدم Biochemistry | دم عام Complete Blood Count | أسم المرفق |
|------------------------|---------------|-------------|------------------|--------------|--------------|---------------|-----------------------------------|---------------------------------|------------------------|--------------------------|-----------------------------|----------------------|
| Educ. Al Jamhori Hosp. | 88845 | 17 | 740 | 196 | 524 | 170 | 0 | 13781 | 2543 | 37284 | 33590 | م/ الجمهوري التعليمي |
| Educ. Al Wahdah Hosp. | 40748 | 0 | 11536 | 1955 | 2537 | 1288 | 0 | 13624 | 4922 | 2309 | 2577 | م/ الوحدة التعليمي |
| 22 May Hosp. | 31230 | 0 | 1832 | 620 | 1212 | 0 | 0 | 1758 | 176 | 4137 | 21495 | م/ مايو 22 |
| Psyco diseases Hosp. | 910 | 0 | 74 | 219 | 187 | 0 | 0 | 0 | 55 | 101 | 274 | م/ الامراض النفسية |
| Ge. Aden Hosp. | 8813 | 0 | 0 | 1328 | 1265 | 646 | 0 | 0 | 205 | 1527 | 3842 | م/ عدن العام* |
| Educ. Al Jamhori Hosp. | 7596 | 796 | 619 | 381 | 771 | 0 | 0 | 0 | 81 | 1677 | 3271 | مجمع الميدان |
| Alqatiaa HC | 11735 | 406 | 494 | 987 | 1318 | 0 | 0 | 1491 | 303 | 2804 | 3932 | مجمع القطيع |
| Alqahiera HC. | 13642 | 326 | 0 | 1257 | 1406 | 0 | 0 | 928 | 241 | 2260 | 7224 | مجمع القاهرة |
| Hashid HC. | 15416 | 0 | 0 | 1328 | 2277 | 0 | 0 | 2120 | 236 | 3319 | 6136 | مجمع حاشد |
| Alqalloaah HC. | 5596 | 21 | 167 | 634 | 1049 | 366 | 0 | 231 | 596 | 1143 | 1389 | مركز القلوعة |
| Attawahi HC. | 15846 | 87 | 505 | 1698 | 1683 | 0 | 0 | 2308 | 183 | 3247 | 6135 | مجمع التواهي |
| Almoalla HC. | 19339 | 0 | 629 | 3277 | 3009 | 0 | 0 | 5125 | 615 | 0 | 6684 | مجمع المعلا |
| Khor Makser HC. | 11265 | 38 | 0 | 697 | 2178 | 0 | 0 | 22 | 372 | 1074 | 6884 | مجمع خور مكسر |
| Alshaikh Othman HC. | 24237 | 0 | 0 | 1507 | 2238 | 0 | 0 | 0 | 228 | 17 | 20247 | مجمع الشيخ عثمان |
| Al-boraiqah HC. | 369 | 0 | 68 | 56 | 76 | 0 | 0 | 0 | 9 | 0 | 160 | مجمع البريقة |
| Dair saed Hc. | 4010 | 0 | 0 | 676 | 497 | 0 | 0 | 632 | 102 | 0 | 2103 | مجمع دار سعد |
| Al-madarah Hc. | 3907 | 0 | 55 | 325 | 247 | 0 | 0 | 0 | 35 | 635 | 2610 | مجمع المدارة |
| Al-khesah Hc. | 1093 | 337 | 0 | 66 | 134 | 0 | 0 | 0 | 8 | 0 | 548 | مجمع الخيسة |
| Ber Ahmed Hc. | 3332 | 0 | 0 | 406 | 463 | 0 | 0 | 0 | 56 | 0 | 2407 | مركز بنر أحمد |
| Alshaab Madinat Hc. | 1213 | 0 | 40 | 211 | 178 | 0 | 0 | 20 | 33 | 145 | 586 | مجمع مدينة الشعب |
| Total | 309142 | 2028 | 16759 | 17824 | 23249 | 2470 | 0 | 42040 | 10999 | 61679 | 132094 | الاجمالي |

Lahej

م/الحج

| Facility Name | Total إجمالي | Other أخرى | طفيليات Parasite | براز Stool | بول Urine | مزارع Culture | أمصال و فيروسات Virus Tissues & | الانسجة Serum | فصائل الدم Blood Group | كيمياء الدم Biochemistry | دم عام Complete Blood Count | أسم المرفق |
|--------------------------|----------------|---------------|---------------------|---------------|--------------|------------------|--|------------------|------------------------------|-----------------------------|-----------------------------------|---------------------|
| Ibn-Khaldoon Hosp. | 145621 | 947 | 6317 | 1128 | 3043 | 656 | 2790 | 34 | 6653 | 26176 | 26894 | م/ ابن خلدون |
| Al-Hoda Hosp. | 144469 | 7371 | 7371 | 21204 | 5268 | 0 | 4618 | 9215 | 3947 | 7371 | 4618 | م/ الحوطة |
| Toban Hosp. | 153192 | 10399 | 10399 | 22586 | 7016 | 4671 | 122 | 7394 | 378 | 10399 | 122 | م/ تين |
| Radfan Hosp. | 84428 | 11495 | 11495 | 24667 | 5258 | 5790 | 1470 | 5912 | 654 | 11495 | 1470 | م/ ردفان |
| Al-Melah Hosp. | 34652 | 113 | 773 | 1577 | 490 | 122 | 107 | 575 | 85 | 773 | 107 | م/ الملاح |
| Habeel Jabr Hosp. | 74419 | 5128 | 5128 | 8896 | 1198 | 1886 | 316 | 1566 | 368 | 5128 | 316 | م/ حبيل جبر |
| Halmeen Hosp. | 48790 | 4003 | 4003 | 13734 | 3971 | 716 | 2330 | 6685 | 2714 | 4003 | 2330 | م/ حالمين |
| Yahr Hosp. | 86185 | 106 | 0 | 221 | 342 | 0 | 0 | 0 | 87 | 0 | 3545 | م/ بهر |
| Yafea Hosp. | 89555 | 28959 | 966 | 1727 | 5280 | 6377 | 292 | 6435 | 2566 | 11076 | 18206 | م/ يافع |
| Al Moflehi Hosp. | 42050 | 2 | 0 | 416 | 544 | 0 | 642 | 0 | 57 | 1364 | 4646 | م/ المفلحي |
| Al Had Hosp. | 40450 | 5349 | 5349 | 10031 | 2690 | 1063 | 605 | 3014 | 324 | 5349 | 605 | م/ الحد |
| Al Mosaimer Hosp. | 140115 | 0 | 761 | 0 | 0 | 0 | 914 | 0 | 168 | 517 | 3711 | م/ المسمير |
| Toor Al-Bahah Hosp. | 186839 | 22406 | 22406 | 37450 | 12765 | 712 | 663 | 13669 | 904 | 22406 | 663 | م/ طور الباحة |
| Al-Modharebah & Al-Aarah | 87140 | 11372 | 11372 | 13878 | 1335 | 211 | 251 | 2044 | 709 | 11372 | 251 | م/ المضاربة والعاره |
| Al-Qabetah Hosp. | 94162 | 4728 | 4728 | 10044 | 4810 | 506 | 0 | 4801 | 0 | 4728 | 0 | م/ القبيطة |
| Al-Maqaterah Hosp. | 853078 | 5102 | 5102 | 18438 | 6882 | 599 | 3851 | 8886 | 2004 | 5102 | 3851 | م/ المقاطرة |
| Total | 2305145 | 117480 | 96170 | 185997 | 60892 | 23309 | 18971 | 70230 | 21618 | 127259 | 71335 | الاجمالي |

Marib

م / مأرب

| Gov | Total إجمالي | Other أخرى | طفيليات Parasite | براز Stool | بول Urine | مزارع Culture | هرمونات و فيروسات Virus Hormons & | أمصال و الانسجة & Serum Tissues | فصائل الدم Blood Group | كيمياء الدم Biochemistry | دم عام Compelete Blood Count | المحافظة |
|------------------------|--------------|------------|---------------------|------------|-----------|------------------|---|---------------------------------------|------------------------------|-----------------------------|------------------------------------|-----------------------|
| AL-SHAEEED HAEEL CENTR | 30805 | 154 | 4535 | 3051 | 3215 | 0 | 26 | 5839 | 5806 | 1536 | 6643 | مجمع الشهيد محمد هائل |
| AL-Hosson Hosp. | 10662 | 196 | 254 | 980 | 1528 | 0 | 1148 | 1422 | 338 | 440 | 4356 | مستشفى الحصون الريفي |
| KEARY CENTER***** | 6062 | 0 | 49 | 368 | 1012 | 0 | 33 | 1926 | 212 | 754 | 1708 | مستشفى كري العام |
| ALGOOBA CENTER | 31120 | 0 | 2311 | 284 | 597 | 0 | 1804 | 7177 | 927 | 5946 | 12074 | مستشفى الجوية العام |
| Hareeb Hosp. | 7170 | 0 | 374 | 203 | 459 | 0 | 11 | 1326 | 89 | 86 | 4622 | مستشفى حريب العام |
| Alattaba Hosp. | 693 | - | 89 | 41 | 59 | 0 | 0 | 287 | 10 | 0 | 207 | مستشفى العطية الريفي |
| RAHBBA CENTER | 633 | 0 | 82 | 41 | 59 | 0 | 0 | 287 | 10 | 0 | 154 | مركز رحبة الصحي |
| Al-abdiah Hosp. | 745 | 0 | 25 | 169 | 152 | 0 | 0 | 0 | 293 | 5 | 101 | مستشفى العبدية الريفي |
| SOROA CENTER | 6977 | 0 | 69 | 77 | 412 | 0 | 343 | 1814 | 81 | 621 | 3560 | م/صرواح الريفي |
| Hareeb AL-QRAMEESH | 398 | - | 92 | 19 | 18 | 0 | 0 | 78 | 43 | 78 | 70 | مركز حريب القراميش |
| Magazar | 1881 | - | 189 | 292 | 316 | 0 | 87 | 91 | 148 | 40 | 718 | م/مجزر |
| Modghil | 3225 | 0 | 199 | 214 | 366 | 0 | 0 | 710 | 99 | 114 | 1523 | م/مدغل الريفي |
| Badbadah | 0 | - | 0 | 0 | 0 | 0 | 0 | 0 | 0 | 0 | 0 | بدبدة |
| Raghwan | 357 | - | 82 | 41 | 59 | 0 | 0 | 30 | 0 | 4 | 141 | رغوان |
| Mahleiah | 686 | 0 | 82 | 41 | 59 | 0 | 0 | 287 | 10 | 0 | 207 | ماهلية |
| Total | 101414 | 350 | 8432 | 5821 | 8311 | 0 | 3452 | 21274 | 8066 | 9624 | 36084 | الإجمالي |

AI-Mahwait

م / المحويت

| Facility Name | Total إجمالي | Other أخرى | طيفليات Parasite | براز Stool | بول Urine | مزارع Culture | هرمونات و فيروسات Hormons & Virus | أمصال و الانسجة & Serum Tissues | فصائل الدم Blood Group | كيمياء الدم Biochemistry | دم عام Compelete Blood Count | أسم المرفق |
|--------------------|--------------|------------|---------------------|------------|-----------|------------------|--|---------------------------------------|------------------------------|-----------------------------|------------------------------------|-----------------------------------|
| Al jamhori Hosp. | 45029 | 0 | 0 | 1736 | 2951 | - | - | 2397 | 381 | 15600 | 21964 | م/الجمهوري |
| Shebam Hosp | 10795 | 1142 | | 1200 | 1502 | - | - | 2231 | 497 | 1058 | 3165 | م/شيام |
| Alkhabat Hosp | 7944 | 51 | 4 | 605 | 859 | - | - | 1264 | | 233 | 4928 | م/الخبث |
| Kheflash Hosp | 6059 | 60 | 692 | 982 | 1051 | - | - | 501 | 243 | 380 | 2150 | م/خفاش |
| MCH H.C | 553 | 49 | 16 | 94 | 163 | - | - | | | | 231 | مركز الأمومة والطفولة |
| Abn Saed Hosp | 5177 | 86 | | 314 | 463 | | | 1285 | 109 | 139 | 2781 | مستشفى بني سعد |
| Red Cross Center | 3815 | 0 | 736 | 932 | 961 | - | - | | | 0 | 1186 | مركز الهلال الأحمر مديرية المدينة |
| AL Argob | 235 | 16 | 2 | 30 | 24 | - | - | 9 | 4 | 0 | 150 | مركز العرقوب |
| AlAhjor Shebam H.C | - | - | - | - | - | - | - | - | - | - | 0 | مركز الأهرج مديرية شيام |
| Altawelah H,C | - | - | - | - | - | - | - | - | - | - | 0 | المركز الصحي الطويلة |
| Aljom H.C | 4091 | 81 | | 721 | 753 | - | - | 911 | 59 | 18 | 1548 | مركز مديرية الرجم الصحي |
| Aldhafer H.C | 274 | 0 | 2 | 32 | 57 | - | - | 70 | 1 | 0 | 112 | مركز الظاهر مديرية الخبث |
| Molhan H.C | 659 | 0 | 24 | 66 | 98 | - | - | 108 | 77 | 0 | 286 | مركز الصحي مديرية ملحان |
| GBAL NOMAN H.C | 1019 | 73 | 8 | 157 | 185 | - | - | 109 | | 25 | 462 | مركز جبل نعمان |
| Total | 85650 | 1558 | 1484 | 6869 | 9067 | 0 | 0 | 8885 | 1371 | 17453 | 38963 | الإجمالي |

AI Mahrah

م / المهرة

| Facility Name | Total إجمالي | Other أخرى | طيفليات Parasite | براز Stool | بول Urine | مزارع Culture | هرمونات و فيروسات Hormons & Virus | أمصال و الانسجة & Serum Tissues | فصائل الدم Blood Group | كيمياء الدم Biochemistry | دم عام Compelete Blood Count | أسم المرفق |
|-----------------|--------------|------------|---------------------|------------|-----------|------------------|--|---------------------------------------|------------------------------|-----------------------------|------------------------------------|------------------|
| Al Gaidah Hosp. | 20401 | 54 | - | 3281 | 4312 | - | - | - | 126 | - | 12628 | م / الغيضة |
| Qashan Hosp. | 5252 | 26 | - | 1266 | 986 | - | - | - | 35 | - | 2939 | م / قشن الريفي |
| Haof Hosp. | 3240 | 24 | - | 480 | 576 | - | - | - | 0 | - | 2160 | م / حوف الريفي |
| Saihoot Hosp. | 2185 | 53 | - | 297 | 395 | - | - | - | 280 | - | 1160 | م / سيحوت الريفي |
| Total | 31078 | 157 | 0 | 5324 | 6269 | 0 | 0 | 0 | 441 | 0 | 18887 | |

| Amran | | | | | | | | | | | | عمران |
|---------------|---------------|------------|---------------------|---------------|--------------|------------------|--|---------------------------------------|------------------------------|-----------------------------|-----------------------------------|-----------------|
| Facility Name | Total إجمالي | Other أخرى | طيفليات Parasite | براز Stool | بول Urine | مزارع Culture | هرمونات و فيروسات Hormons & Virus | أمصال و الانسجة & Serum Tissues | فصائل الدم Blood Group | كيمياء الدم Biochemistry | دم عام Complete Blood Count | أسم المرفق |
| Amran Hosp. | 99552 | - | 16572 | - | - | 305 | 0 | 21509 | 15739 | 17588 | 27839 | م/عمران |
| Khamer Hosp. | 16151 | - | 1376 | - | - | 0 | 0 | 6739 | 455 | 1016 | 6565 | م / السلام بخمر |
| Total | 115703 | 0 | 17948 | 0 | 0 | 305 | 0 | 28248 | 16194 | 18604 | 34404 | الإجمالي |

| Al Dhalea | | | | | | | | | | | | م/ الضالع |
|------------------|--------------|------------|---------------------|---------------|--------------|------------------|--|---------------------------------------|------------------------------|-----------------------------|-----------------------------------|------------------------|
| Facility Name | Total إجمالي | Other أخرى | طيفليات Parasite | براز Stool | بول Urine | مزارع Culture | هرمونات و فيروسات Hormons & Virus | أمصال و الانسجة & Serum Tissues | فصائل الدم Blood Group | كيمياء الدم Biochemistry | دم عام Complete Blood Count | أسم المرفق |
| Al Naser Hosp. | 30845 | 184 | - | 2188 | 3122 | - | - | - | 479 | 8960 | 15912 | م/ النصر الضالع |
| Shohada alshoab | 199 | - | - | 40 | 89 | - | - | - | - | 10 | 60 | م / الثلاثة الشعب |
| Aleslam qatabah | 0 | - | - | - | - | - | - | - | - | - | - | م / السلام قطبة |
| 22 May Jaban | 0 | - | - | - | - | - | - | - | - | - | - | م/ 22 مايو جبن |
| Alfakher HC | 0 | - | - | - | - | - | - | - | - | - | - | المركز الصحي الفاخر |
| Qareen Alfahd HC | 0 | - | - | - | - | - | - | - | - | - | - | المركز الصحي قرين أفهد |
| Total | 31044 | 184 | 0 | 2228 | 3211 | 0 | 0 | 0 | 479 | 8970 | 15972 | الإجمالي |

| Raimah | | | | | | | | | | | | م/ ريمة |
|--------------------|--------------|-------------|---------------------|---------------|--------------|------------------|--|---------------------------------------|------------------------------|-----------------------------|-----------------------------------|-----------------|
| Facility Name | Total إجمالي | Other أخرى | طيفليات Parasite | براز Stool | بول Urine | مزارع Culture | هرمونات و فيروسات Hormons & Virus | أمصال و الانسجة & Serum Tissues | فصائل الدم Blood Group | كيمياء الدم Biochemistry | دم عام Complete Blood Count | أسم المرفق |
| Al Tholaih Hosp. | 11617 | 754 | - | 724 | 1250 | - | - | 3322 | 688 | 755 | 4124 | مستشفى الثلايا |
| Al MasJedain Hosp. | 6918 | 412 | - | 522 | 1020 | - | - | 2610 | 0 | 488 | 1866 | مستشفى المسجدين |
| Al Methaq Hosp. | 2575 | 99 | - | 299 | 610 | - | - | 1312 | 0 | 0 | 255 | مستشفى الميثاق |
| Total | 21110 | 1265 | 0 | 1545 | 2880 | 0 | 0 | 7244 | 688 | 1243 | 6245 | الإجمالي |

| Hospital | إجمالي Total | أخرى Other | فحوصات تشخيصية Diagnostic Tests | | | | | | | X-Ray | | | | | | | المحافظة | | |
|--------------|---------------|--------------|---------------------------------|-------------------|----------------------|----------------|-----------------|--------------|-------------------|--|------------------------|------------------------------|----------------------------|-----------------------------|--------------|-----------------|---------------|-----------------|--------|
| | | | مناظير Endoscopy | رنين مغناطيسي MRI | أشعة مقطعية C.T Scan | تخطيط دماغ EEG | تخطيط القلب ECG | قلب ECHO | باطنية Ultrasound | صبغة | | | | بدون صبغة | | | | | |
| | | | | | | | | | | قسطرة تشخيصية Dygnostic Cathetrization | أوردة وشرايين Vascular | رحم قنات Hystrosulpinography | مسالك بولية Urinary System | الجهاز الهضمي Digestive sys | بطن Abdomen | عظام Bone x-ray | | الصدر Chest | |
| Ibb | 98357 | 304 | 0 | 0 | 0 | 0 | 0 | 0 | 46527 | 0 | 0 | 0 | 4481 | 2651 | 0 | 7434 | 36960 | اب | |
| Abyan | 14435 | 0 | 0 | 0 | 0 | 0 | 0 | 0 | 0 | 0 | 0 | 0 | 126 | 70 | 866 | 8704 | 4669 | البيّن | |
| Sana'a City | 0 | 2996 | 0 | 4081 | 13491 | 5473 | 50864 | ##### | 0 | 0 | 0 | 0 | 0 | 0 | 0 | 45549 | 33323 | امانة العاصمة | |
| Al-Baidah | 22614 | 0 | 0 | 0 | 0 | 0 | 1128 | 0 | 10352 | 0 | 0 | 0 | 1799 | 2193 | 1303 | 3209 | 3249 | البيضاء | |
| Taiz | 69751 | 0 | 186 | 0 | 123 | 0 | 6765 | 0 | 25322 | 0 | 0 | 0 | 1262 | 338 | 4412 | 19183 | 12160 | تعز | |
| Al Jawf | - | - | - | - | - | - | - | - | - | - | - | - | - | - | - | - | - | - | الجوف |
| Hajjah | 16363 | 84 | 0 | 0 | 0 | 0 | 843 | 0 | 5881 | 0 | 0 | 0 | 20 | 38 | 503 | 4558 | 4436 | حجة | |
| Al-Hudaidah | 16363 | 84 | 0 | 0 | 0 | 0 | 843 | 0 | 5881 | 0 | 0 | 0 | 20 | 38 | 503 | 4558 | 4436 | الحديدة | |
| Hadra mout | Al-Mukalla | 85718 | 2023 | 0 | 0 | 1908 | 0 | 2100 | 0 | 15961 | 0 | 9 | 0 | 300 | 9 | 2892 | 47940 | 12576 | المكلا |
| | Sayon | 38578 | 1937 | 610 | 0 | 2969 | 0 | 4023 | 0 | 10322 | 0 | 0 | 0 | 203 | 10 | 1788 | 10441 | 7329 | سينون |
| Dhamar | 79266 | 581 | 0 | 0 | 0 | 0 | 0 | 0 | 0 | 0 | 0 | 0 | 2580 | 1595 | 2022 | 38645 | 30486 | ذمار | |
| Shabwah | 7653 | 0 | 0 | 0 | 0 | 0 | 571 | 0 | 167 | 0 | 0 | 0 | 12 | 0 | 804 | 4021 | 2078 | شبوّة | |
| sa'adah | 14787 | 4092 | 0 | 0 | 0 | 0 | 1615 | 0 | 0 | 0 | 0 | 0 | 229 | 37 | 1131 | 2776 | 4907 | صدفة | |
| Sana'a | 16875 | 237 | 0 | 0 | 0 | 0 | 245 | 1569 | 8596 | 0 | 0 | 0 | 704 | 0 | 0 | 3131 | 2393 | صنعاء | |
| Aden | 21810 | 0 | 0 | 0 | 0 | 0 | 2034 | 0 | 9987 | 0 | 0 | 0 | 0 | 0 | 0 | 5714 | 4075 | عدن | |
| Lahej | 47696 | 5832 | 0 | 0 | 0 | 0 | 0 | 0 | 0 | 0 | 0 | 0 | 124 | 54 | 0 | 28165 | 13521 | لحج | |
| Marib | 0 | 0 | 0 | 0 | 0 | 0 | 0 | 0 | 0 | 0 | 0 | 0 | 0 | 0 | 0 | 0 | 0 | 0 | مارب |
| Al-Mahweet | 25813 | 5630 | 0 | 0 | 0 | 0 | 1710 | 0 | 5644 | 0 | 0 | 44 | 1026 | 455 | 320 | 6596 | 4388 | المحويت | |
| Al-Mahera | 7197 | 0 | 0 | 0 | 0 | 0 | 0 | 0 | 916 | 0 | 0 | 0 | 0 | 0 | 0 | 3805 | 2476 | المهرة | |
| Amran | 381694 | 0 | 0 | 0 | 0 | 0 | 0 | 0 | 0 | 0 | 0 | 0 | 10 | 43 | 1340 | 372689 | 7612 | عمران | |
| Al-Dhal'a | 0 | 0 | 0 | 0 | 0 | 0 | 0 | 0 | 0 | 0 | 0 | 0 | 0 | 0 | 0 | 0 | 0 | 0 | الضالع |
| Raimah | 953 | 270 | 0 | 0 | 0 | 0 | 0 | 0 | 0 | 0 | 0 | 0 | 101 | 9 | 50 | 198 | 325 | ريمة | |
| Total | 965923 | 24070 | 796 | 4081 | 18491 | 5473 | 72741 | ##### | 145556 | 0 | 9 | 44 | 12997 | 7540 | 17934 | 617316 | 191399 | الاجمالي | |

الكشوفات المجراه خلال العام 2011م

Radiology Activities during 2011

lbb

اب

| Facility Name | إجمالي Total | أخرى Other | فحوصات تشخيصية Diagnostic Tests | | | | | | | X-Ray | | | | | | | اسم المرفق | |
|--------------------|-----------------|---------------|------------------------------------|----------------------|-------------------------|-------------------|--------------------|-------------|----------------------|---|----------------------------|----------------------------------|----------------------------------|----------------------------------|----------------|--------------------------|--------------|-------------------|
| | | | منظار Endoscopy | رنين مغناطيسي MRI | أشعة مقطعية C.T Scan | تخطيط دماغ EEG | تخطيط القلب ECG | قلب ECHO | باطنية Ultrasound | بصيفة | | | | بدون بصيفة | | | | |
| | | | | | | | | | | قسطرة تشخيصية Dygnostic Carthetrization | أوردة وشرابيين Vascular | رحم قنوتات Hystrosulphography | مسالك بولية Urinary System | الجهز الهضمي Digestive sys | بطن Abdomen | عظام x-ray Bone x-ray | | الصدر Chest |
| Athawora Hosp. | 17177 | - | - | - | - | - | - | - | - | - | - | - | 273 | 2260 | - | 1578 | 13066 | مستشفى النوره |
| Naseer Hosp. | 16709 | - | - | - | - | - | - | - | 11254 | - | - | - | 696 | 0 | - | 2167 | 2592 | مستشفى ناصر |
| Ashahid Hosp. | 21019 | - | - | - | - | - | - | - | 8601 | - | - | - | 3508 | 380 | - | 2732 | 5798 | مستشفى الشهيد |
| Jiplah Hosp. | 11288 | - | - | - | - | - | - | - | 11281 | - | - | - | 4 | 3 | - | - | - | مستشفى جبله |
| MCH center | 23543 | 154 | - | - | - | - | - | - | 8334 | - | - | - | - | - | - | 430 | 14625 | مستشفى الامومة |
| Alwazerah Hosp. | 0 | - | - | - | - | - | - | - | - | - | - | - | - | - | - | - | - | مستشفى الوزيرة |
| Almozahin Hosp. | 1683 | 0 | - | - | - | - | - | - | 1012 | - | - | - | 0 | 8 | - | 269 | 394 | مستشفى المزاحن |
| Yarim *** Hosp. | 0 | - | - | - | - | - | - | - | - | - | - | - | - | - | - | - | - | مستشفى يريم العام |
| Yarim yahsop Hosp. | 0 | - | - | - | - | - | - | - | - | - | - | - | - | - | - | - | - | مستشفى بحصب يريم |
| Alaodain Hosp. | 6938 | 150 | - | - | - | - | - | - | 6045 | - | - | - | 0 | 0 | - | 258 | 485 | مستشفى العدين |
| Alqaidah Hosp. | 0 | - | - | - | - | - | - | - | - | - | - | - | - | - | - | - | - | مستشفى القاعدة |
| Thissofal Hosp. | 0 | - | - | - | - | - | - | - | - | - | - | - | - | - | - | - | - | مستشفى ذي السفال |
| Baadon Hosp. | 0 | - | - | - | - | - | - | - | - | - | - | - | - | - | - | - | - | مستشفى بعدان |
| Mothekhrah Hosp. | 0 | - | - | - | - | - | - | - | - | - | - | - | - | - | - | - | - | مستشفى مديخرة |
| Total | 98357 | 304 | 0 | 0 | 0 | 0 | 0 | 0 | 46527 | 0 | 0 | 0 | 4481 | 2651 | 0 | 7434 | 36960 | الاجمالي |

Abyan

م / ابين

| Facility Name | إجمالي Total | أخرى Other | فحوصات تشخيصية Diagnostic Tests | | | | | | | | X-Ray | | | | | | | اسم المرفق |
|-----------------|--------------|------------|---------------------------------|-------------------|----------------------|----------------|-----------------|----------|-------------------|---|------------------------|-------------------------------|----------------------------|-----------------------------|-------------|-----------------|-------------|-----------------|
| | | | | | | | | | | | بصيفة | | | | بدون بصيفة | | | |
| | | | منظار Endoscopy | رنين مغناطيسي MRI | أشعة مقطعية C.T Scan | تخطيط دماغ EEG | تخطيط القلب ECG | قلب ECHO | باطنية Ultrasound | قسطرة تشخيصية Dygnostic Carthetrization | أوردة وشرايين Vascular | رحم قنوتات Hystrosulpnography | مسالك بولية Urinary System | الجهاز الهضمي Digestive sys | بطن Abdomen | عظام Bone x-ray | الصدر Chest | |
| Ar Razi Hosp. | 5698 | - | - | - | - | - | - | - | - | - | - | - | 100 | 70 | 452 | 2966 | 2110 | مستشفى الرازي |
| Zengobar Hosp. | 0 | - | - | - | - | - | - | - | - | - | - | - | 0 | 0 | 0 | 0 | 0 | مستشفى زنجبار |
| Laodar Hosp. | 3646 | - | - | - | - | - | - | - | - | - | - | - | - | - | 291 | 1675 | 1680 | مستشفى لودر |
| Modeah Hosp. | 461 | - | - | - | - | - | - | - | - | - | - | - | 16 | - | 41 | 366 | 38 | مستشفى مودية |
| Rosod Hosp. | 3871 | - | - | - | - | - | - | - | - | - | - | - | - | - | 48 | 3112 | 711 | مستشفى رصد |
| Ahwar Hosp. | 318 | - | - | - | - | - | - | - | - | - | - | - | - | - | 10 | 267 | 41 | مستشفى أحور |
| Al Mahfad Hosp. | 216 | - | - | - | - | - | - | - | - | - | - | - | 1 | - | 2 | 175 | 38 | مستشفى المحفد |
| Al Wadea Hosp. | 225 | - | - | - | - | - | - | - | - | - | - | - | 9 | - | 22 | 143 | 51 | مركز الوضع |
| Total | 14435 | 0 | 0 | 0 | 0 | 0 | 0 | 0 | 0 | 0 | 0 | 0 | 126 | 70 | 866 | 8704 | 4669 | الإجمالي |

Al-Amanah

الأمانة

| Facility Name | إجمالي Total | أخرى Other | فحوصات تشخيصية Diagnostic Tests | | | | | | | | X-Ray | | | | | | | اسم المرفق |
|-------------------|--------------|-------------|---------------------------------|-------------------|----------------------|----------------|-----------------|-------------|-------------------|---|------------------------|-------------------------------|----------------------------|-----------------------------|-------------|-----------------|--------------|---------------------|
| | | | | | | | | | | | بصيفة | | | | بدون بصيفة | | | |
| | | | منظار Endoscopy | رنين مغناطيسي MRI | أشعة مقطعية C.T Scan | تخطيط دماغ EEG | تخطيط القلب ECG | قلب ECHO | باطنية Ultrasound | قسطرة تشخيصية Dygnostic Carthetrization | أوردة وشرايين Vascular | رحم قنوتات Hystrosulpnography | مسالك بولية Urinary System | الجهاز الهضمي Digestive sys | بطن Abdomen | عظام Bone x-ray | الصدر Chest | |
| Al Jamhori Hsop. | - | - | - | - | - | - | - | - | - | - | - | - | - | - | - | - | - | مستشفى الجمهوري |
| Al Thawrah Hosp. | - | 2996 | - | 4081 | 13491 | 5473 | 50864 | #### | - | - | - | - | - | - | - | 45549 | 33323 | مستشفى الثورة العام |
| Al- Sabaeen Hosp. | - | - | - | - | - | - | - | - | - | - | - | - | - | - | - | - | - | مستشفى السبعين |
| Police Hosp. | - | - | - | - | - | - | - | - | - | - | - | - | - | - | - | - | - | مستشفى الشرطة |
| AlRawdah | - | - | - | - | - | - | - | - | - | - | - | - | - | - | - | - | - | مستشفى الروضة |
| Total | 0 | 2996 | 0 | 4081 | 13491 | 5473 | 50864 | #### | 0 | 0 | 0 | 0 | 0 | 0 | 0 | 45549 | 33323 | الإجمالي |

| Facility Name | إجمالي Total | أخرى Other | فحوصات تشخيصية Diagnostic Tests | | | | | | | X-Ray | | | | | | اسم المرفق | | |
|-------------------------------|--------------|------------|---------------------------------|-------------------|----------------------|---------------|-----------------|----------|-------------------|---|------------------------|-------------------------------|--------------------|-----------------------------|-------------|-------------|-----------------|---------------------------|
| | | | منظار Endoscopy | رنين مغناطيسي MRI | أشعة مقطعية C.T Scan | تخطيط سمع EEG | تخطيط القلب ECG | قلب ECHO | باطنية Ultrasound | بصبغة | | | بدون صبغة | | | | | |
| | | | | | | | | | | قسطرة تشخيصية Dygnostic Carthetrization | أوردة وشرايين Vascular | رحم قنوات Hystrosulpinography | مسالك بولية System | الجهاز الهضمي Digestive sys | بطن Abdomen | | عظام Bone x-ray | الصدر Chest |
| Al Thwara | 15494 | - | - | - | - | - | 1128 | - | 6232 | - | - | - | 1771 | 1966 | 909 | 2096 | 1392 | مستشفى الثورة العام |
| Rada'a Rural Hosp | 6048 | - | - | - | - | - | - | - | 3492 | - | - | - | 28 | 164 | 311 | 1047 | 1006 | مستشفى رداع المركزي |
| Al Nasifah Rural Hosp. | 214 | - | - | - | - | - | - | - | - | - | - | - | - | - | - | - | 214 | مستشفى الناصفة الريفي ** |
| Mukiras Rural Hosp | 750 | - | - | - | - | - | - | - | 628 | - | - | - | - | 58 | 36 | 28 | - | مستشفى مكيراس الريفي |
| Radman Rural Hosp | - | - | - | - | - | - | - | - | - | - | - | - | - | - | - | - | 619 | مستشفى ردمان الريفي |
| Sarea'a Al Ghonaim Rural Hosp | - | - | - | - | - | - | - | - | - | - | - | - | - | - | - | - | - | مستشفى سارع ال غنم الريفي |
| BANE whb | - | - | - | - | - | - | - | - | - | - | - | - | - | - | - | - | - | مستشفى بني وهب الريفي |
| AL Sodyh | - | - | - | - | - | - | - | - | - | - | - | - | - | - | - | - | - | مستشفى السوادية الريفي |
| AL arysh | 108 | - | - | - | - | - | - | - | - | - | - | - | - | 5 | 47 | 38 | 18 | مستشفى العرش الريفي |
| Total | 22614 | 0 | 0 | 0 | 0 | 0 | 1128 | 0 | 10352 | 0 | 0 | 0 | 1799 | 2193 | 1303 | 3209 | 3249 | الإجمالي |

| Facility Name | إجمالي Total | أخرى Other | Diagnostic Tests فحوصات تشخيصية | | | | | | | X-Ray | | | | | | اسم المرفق | | |
|-----------------------|--------------|------------|---------------------------------|-------------------|----------------------|----------------|-----------------|----------|-------------------|---|-------------------------|------------------------------|----------------------------|-----------------------------|-------------|--------------|----------------|----------------------------|
| | | | منظار Endoscopy | رنين مغناطيسي MRI | أشعة مقطعية C.T Scan | تخطيط دماغ EEG | تخطيط القلب ECG | قلب ECHO | باطنية Ultrasound | بصبغة | | | بدون صبغة | | | | | |
| | | | | | | | | | | قسطرة تشخيصية Dygnostic Carthetrization | أوردة وشرابيين Vascular | رحم قنرات Hystrosulpnography | مسالك بولية Urinary System | الجهاز الهضمي Digestive sys | بطن Abdomen | | عظم Bone x-ray | الصدر Chest |
| Gen. Al Jamhori Hosp. | 14371 | - | - | - | 0 | 0 | 4294 | - | 5785 | - | - | - | 0 | 0 | 802 | 1945 | 1545 | مستشفى الجمهوري العام |
| Gen. Al Thawra Hosp. | 14402 | - | 186 | - | 123 | 0 | 238 | - | 2591 | - | - | - | 1156 | 206 | 3137 | 4324 | 2441 | مستشفى الثورة الثورة العام |
| Assewaidi Hosp. | 6661 | - | - | - | - | - | 0 | - | 634 | - | - | - | 12 | 0 | 74 | 4054 | 1887 | مستشفى السويدي |
| Khalifah Hosp. | 10462 | - | - | - | - | - | 914 | - | 5235 | - | - | - | 4 | 0 | 48 | 1655 | 2606 | مستشفى خليفة العام |
| Altattaon Hosp. | 20392 | - | - | - | - | - | 1239 | - | 9475 | - | - | - | 65 | 132 | 58 | 6366 | 3057 | مستشفى التعاون |
| Ar Rahedah Hosp. | 1818 | - | - | - | - | - | 0 | - | 797 | - | - | - | 0 | 0 | 170 | 412 | 439 | مستشفى الراهدة |
| AL-Macha Hosp. | 1645 | - | - | - | - | - | 80 | - | 805 | - | - | - | 25 | 0 | 123 | 427 | 185 | مستشفى المخاء |
| Algham Hosp | - | - | - | - | - | - | - | - | - | - | - | - | - | - | - | - | - | مستشفى الجذام |
| Total | 69751 | 0 | 186 | 0 | 123 | 0 | 6765 | 0 | 25322 | 0 | 0 | 0 | 1262 | 338 | 4412 | 19183 | 12160 | الإجمالي |

الجوف

| Facility Name | إجمالي Total | أخرى Other | Diagnostic Tests فحوصات تشخيصية | | | | | | | X-Ray | | | | | | اسم المرفق | | |
|---------------|--------------|------------|---------------------------------|-------------------|----------------------|----------------|-----------------|----------|-------------------|---|-------------------------|------------------------------|----------------------------|-----------------------------|-------------|------------|----------------|-----------------|
| | | | منظار Endoscopy | رنين مغناطيسي MRI | أشعة مقطعية C.T Scan | تخطيط دماغ EEG | تخطيط القلب ECG | قلب ECHO | باطنية Ultrasound | بصبغة | | | بدون صبغة | | | | | |
| | | | | | | | | | | قسطرة تشخيصية Dygnostic Carthetrization | أوردة وشرابيين Vascular | رحم قنرات Hystrosulpnography | مسالك بولية Urinary System | الجهاز الهضمي Digestive sys | بطن Abdomen | | عظم Bone x-ray | الصدر Chest |
| Barad | - | - | - | - | - | - | - | - | - | - | - | - | - | - | - | - | - | مستشفى برط |
| Total | - | - | - | - | - | - | - | - | - | - | - | - | - | - | - | - | - | الإجمالي |

| Facility Name | إجمالي Total | أخرى Other | فحوصات تشخيصية Diagnostic Tests | | | | | | | X-Ray | | | | | | | | | اسم المرفق |
|---------------------|--------------|------------|---------------------------------|-------------------|----------------------|----------------|-----------------|----------|-------------------|---|-------------------------|-------------------------------|----------------------------|-----------------------------|-------------|-----------------|-------------|----------------------|-----------------|
| | | | منظير Endoscopy | رنين مغناطيسي MRI | أشعة مقطعية C.T Scan | تخطيط دماغ EEG | تخطيط القلب ECG | قلب ECHO | باطنية Ultrasound | بصبغة | | | | | بدون صبغة | | | | |
| | | | | | | | | | | قسطرة تشخيصية Dygnostic Carthetrization | أوردة وشرابيين Vascular | رحم هورات Hystrosulpnogra phy | مسالك بولية Urinary System | الجهاز الهضمي Digestive sys | بطن Abdomen | عظام Bone X-ray | الصدر Chest | | |
| Al Jamhori Hosp. | 0 | - | - | - | - | - | - | - | - | - | - | - | - | - | - | - | - | - | مستشفى الجمهوري |
| Haradh Hosp. | 5889 | - | - | - | - | - | 350 | - | 2322 | - | - | - | 20 | - | 300 | 1084 | 1813 | مستشفى حرص | |
| Al Mehabishah Hosp. | 6796 | 84 | - | - | - | - | 237 | - | 2715 | - | - | - | - | 38 | 38 | 2294 | 1390 | مستشفى المحابشة | |
| Qofl Shamar Hosp. | 1439 | - | - | - | - | - | - | - | 374 | - | - | - | - | - | 142 | 388 | 535 | مستشفى قفل شمر | |
| Medi Hosp. | 0 | - | - | - | - | - | - | - | - | - | - | - | - | - | - | - | - | مركز صحي ميدي* | |
| Abs Hosp. | 1905 | - | - | - | - | - | 256 | - | 470 | - | - | - | - | - | 23 | 530 | 626 | مستشفى عيس* | |
| Aqar Kohlan Hosp. | 275 | - | - | - | - | - | - | - | - | - | - | - | - | - | - | 222 | 53 | مركز كحلان عقار | |
| Hospital Shahel | 59 | - | - | - | - | - | - | - | - | - | - | - | - | - | - | 40 | 19 | مستشفى الريفي الشاهل | |
| Total | 16363 | 84 | 0 | 0 | 0 | 0 | 843 | 0 | 5881 | 0 | 0 | 0 | 20 | 38 | 503 | 4558 | 4436 | الإجمالي | |

| Facility Name | إجمالي Total | أخرى Other | فحوصات تشخيصية Diagnostic Tests | | | | | | | X-Ray | | | | | | | اسم المرفق | |
|---------------------|--------------|------------|---------------------------------|-------------------|----------------------|----------------|-----------------|-------------|-------------------|---|-------------------------|-------------------------------|----------------------------|-----------------------------|-------------|-----------------|--------------|--------------------------|
| | | | منظار Endoscopy | رنين مغناطيسي MRI | أشعة مقطعية C.T Scan | تخطيط دماغ EEG | تخطيط القلب ECG | قلب ECHO | باطنية Ultrasound | بصبغة | | | | بدون صبغة | | | | |
| | | | | | | | | | | قسطرة تشخيصية Dygnostic Carthetrization | أوردة وشرابيين Vascular | رحم قنوتات Hystrosulpnography | مسالك بولية Urinary System | الجهاز الهضمي Digestive sys | بطن Abdomen | عظام Bone x-ray | | صدر الصدر Chest |
| Al Thawra Hsop. | 38767 | - | - | - | - | 2184 | 3131 | 1187 | 13567 | - | - | - | 2484 | 421 | - | 9657 | 6136 | مستشفى الثورة |
| Al Ulufei Hsop. | 10487 | - | - | - | - | - | 613 | - | 105 | - | - | - | 669 | 320 | - | 6621 | 2159 | مستشفى العلفي |
| Al SalakhanahHsop. | 7699 | - | - | - | - | - | 99 | - | 4754 | - | - | - | 110 | 19 | - | 1826 | 891 | مستشفى السلخانة |
| Zabeed Hsop. | 6912 | - | - | - | - | - | 0 | - | 1539 | - | - | - | 608 | 0 | - | 2758 | 2007 | مستشفى زيد الريفي |
| Bait Al Faqee Hsop. | 2575 | - | - | - | - | - | 86 | - | 821 | - | - | - | 29 | 76 | - | 1477 | 86 | مستشفى بيت الفقيه الريفي |
| Bagel Hsop. | 2330 | - | - | - | - | - | 365 | - | 691 | - | - | - | 142 | 0 | - | 642 | 490 | مستشفى باجل الريفي |
| Mansouriah Hosp | 3432 | - | - | - | - | - | 73 | - | 2503 | - | - | - | 158 | 25 | - | 417 | 256 | مستشفى المنصورية |
| Hais Hosp | 153 | - | - | - | - | - | 0 | - | 13 | - | - | - | 6 | 8 | - | 75 | 51 | مستشفى حيس |
| Aluhaiah Hosp | 302 | - | - | - | - | - | - | - | 302 | - | - | - | 0 | 0 | - | 0 | 0 | مستشفى اللحية |
| ALZuhrah Hosp | 836 | - | - | - | - | - | - | - | 159 | - | - | - | 113 | 3 | - | 210 | 351 | مستشفى الزهرة |
| ALZaidiah | 1926 | - | - | - | - | - | - | - | 302 | - | - | - | 62 | 62 | - | 1024 | 476 | مستشفى الزيدية |
| AIDhahi Hosp | 1204 | - | - | - | - | - | - | - | 711 | - | - | - | 58 | 42 | - | 237 | 156 | مستشفى الضحي |
| ALMonirah Hosp | 0 | - | - | - | - | - | - | - | 0 | - | - | - | 0 | 0 | - | 0 | 0 | مستشفى المنيرة |
| Aljarrahi | 1011 | - | - | - | - | - | - | 45 | 966 | - | - | - | - | - | - | - | - | مستشفى الجراحي |
| Total | 76623 | 0 | 0 | 0 | 0 | 2184 | 4367 | 1232 | 26433 | 0 | 0 | 0 | 4439 | 976 | 0 | 24944 | 13059 | الإجمالي |

| Facility Name | إجمالي Total | أخرى Other | Diagnostic Tests فحوصات تشخيصية | | | | | | | X-Ray | | | | | | | | | اسم المرفق |
|--------------------------|--------------|------------|---------------------------------|-------------------|----------------------|----------------|-----------------|----------|-----------------------------|----------------------------|--------------------------|---------------------------------|----------------------------|------------------------------|-------------|------------------|-------------|-------------------------------|------------------------|
| | | | | | | | | | | بصبغة | | | | بدون صبغة | | | | | |
| | | | مناظير Endoscopy | رنين مغناطيسي MRI | C.T Scan أشعة مقطعية | تخطيط دماغ EEG | تخطيط القلب ECG | قلب ECHO | بالقنية بالموجات Ultrasound | التصوير الشعاعي Dygnosti C | الأوردة وشرابون Vascular | تخطيط موجات Hystrosul pno graph | مسالك بولية Urinary System | الجهاز الهضمي Digestive svcs | بطن Abdomen | عظام -Bone x ray | الصدر Chest | | |
| Educ.Ibn sena Hsop. | 29918 | 1254 | 0 | 0 | 0 | 0 | 1480 | - | 4237 | 0 | 6 | 0 | 101 | 7 | 1969 | 16043 | 4821 | هيئة مستشفى ابن سينا | |
| Mokala MCH | 7400 | 201 | 0 | 0 | 0 | 0 | 0 | - | 2866 | 0 | 0 | 0 | 0 | 0 | 146 | 2156 | 2031 | مستشفى المكلا للمومة والطفولة | |
| Al_sheahr Hosp. | 29896 | 456 | 0 | 0 | 1779 | 0 | 0 | - | 1464 | 0 | 0 | 0 | 111 | 0 | 334 | 22339 | 3413 | مستشفى الشحر | |
| Ghail bawazer Hosp. | 4640 | 4 | 0 | 0 | 129 | 0 | 0 | - | 1957 | 0 | 0 | 0 | 3 | 1 | 76 | 2097 | 373 | مستشفى غيل باوزير | |
| Addis asharqiah Hosp. | 2765 | 44 | 0 | 0 | 0 | 0 | 0 | - | 242 | 0 | 0 | 0 | 18 | 1 | 14 | 2208 | 238 | مستشفى الدير الشرقية | |
| Arrida asharqiah Hosp. | 0 | 0 | 0 | 0 | 0 | 0 | 0 | 0 | 0 | 0 | 0 | 0 | 0 | 0 | 0 | 0 | 0 | مستشفى الريدة الشرقية | |
| Ghail bin yamin Hosp. | 0 | 0 | 0 | 0 | 0 | 0 | 0 | 0 | 0 | 0 | 0 | 0 | 0 | 0 | 0 | 0 | 0 | مستشفى غيل بن يمين | |
| Aljahi Hosp. | 944 | 0 | 0 | 0 | 0 | 0 | 0 | - | 50 | 0 | 0 | 0 | 0 | 0 | 49 | 664 | 181 | مستشفى الجحي | |
| Alqwirah Hosp. | 597 | 6 | 0 | 0 | 0 | 0 | 134 | - | 29 | 0 | 0 | 0 | 38 | 0 | 39 | 252 | 99 | مستشفى القويره | |
| hdipwo Hosp. | 197 | 23 | 0 | 0 | 0 | 0 | 0 | - | 0 | 0 | 0 | 0 | 0 | 0 | 0 | 89 | 85 | مستشفى حديبو | |
| Algwol Hosp. | 833 | 6 | 0 | 0 | 0 | 0 | 486 | - | 0 | 0 | 0 | 0 | 12 | 0 | 34 | 190 | 105 | مستشفى الجول | |
| Rwokb Hc. | 78 | 0 | 0 | 0 | 0 | 0 | 0 | - | 78 | 0 | 0 | 0 | 0 | 0 | 0 | 0 | 0 | 0 | المركز الصحي روكب |
| 30 nov HC | 68 | 0 | 0 | 0 | 0 | 0 | 0 | - | 68 | 0 | 0 | 0 | 0 | 0 | 0 | 0 | 0 | 0 | المركز الصحي 30 نوفمبر |
| khailat boqshan Hosp. | 1399 | 29 | 0 | 0 | 0 | 0 | 0 | - | 434 | 0 | 3 | 0 | 5 | 0 | 106 | 303 | 519 | مستشفى - خيلة بقشان | |
| Bodah alkhairi Hosp. | 4902 | 0 | 0 | 0 | 0 | 0 | 0 | - | 3128 | 0 | 0 | 0 | 10 | 0 | 90 | 1150 | 524 | مستشفى بضه الخيري | |
| Alhajrein attawoni Hosp. | 2081 | 0 | 0 | 0 | 0 | 0 | 0 | - | 1408 | 0 | 0 | 0 | 2 | 0 | 35 | 449 | 187 | مستشفى الهجرين التعاوني | |
| Total | 85718 | 2023 | 0 | 0 | 1908 | 0 | 2100 | 0 | 15961 | 0 | 9 | 0 | 300 | 9 | 2892 | 47940 | 12576 | الإجمالي | |

| Facility Name | إجمالي Total | أخرى Other | فحوصات تشخيصية Diagnostic Tests | | | | | | | X-Ray | | | | | | | اسم المرفق | | |
|---------------------|-----------------|---------------|------------------------------------|----------------------|-------------------------|-------------------|--------------------|-------------|----------------------|---|----------------------------|--------------------------------------|----------------------------------|--------------------------------|----------------|--------------------------|-------------|--------------------|------------------------|
| | | | منظار Endoscopy | رنين مغناطيسي MRI | أشعة مقطعية C.T Scan | تخطيط دماغ EEG | تخطيط القلب ECG | قلب ECHO | باطنية Ultrasound | بصيفة | | | | بدون بصيفة | | | | | |
| | | | | | | | | | | قسطرة تشخيصية Dygnostic Carthetrization | أوردة وشرابيين Vascular | رحم قنوتات Hystrosulpnogra phy | مسالك بولية Urinary System | الجهاز الهضمي Digestive sys | بطن Abdomen | عظام x-ray Bone x-ray | | صدر Chest | |
| Sayaon Hsop. | 22884 | 0 | 0 | 0 | 2969 | 0 | 2383 | 0 | 6384 | 0 | 0 | 0 | 50 | 0 | 1081 | 6021 | 3996 | مستشفى سينون | |
| Al Qatan Hsop. | 4838 | 0 | 610 | 0 | 0 | 0 | 103 | 0 | 367 | 0 | 0 | 0 | 0 | 0 | 134 | 2536 | 1088 | مستشفى القطن | |
| Tareem Hsop. | 4772 | 1028 | 0 | 0 | 0 | 0 | 1006 | 0 | 96 | 0 | 0 | 0 | 102 | 6 | 385 | 447 | 1702 | مستشفى تريم | |
| Shebam Hsop. | 1019 | 0 | 0 | 0 | 0 | 0 | 373 | 0 | 0 | 0 | 0 | 0 | 0 | 0 | 45 | 370 | 231 | مستشفى شبام | |
| Horaidhah Hsop. | 2705 | 89 | 0 | 0 | 0 | 0 | 118 | 0 | 1833 | 0 | 0 | 0 | 3 | 0 | 46 | 530 | 86 | مستشفى حريضة | |
| Horah Hsop. | 2360 | 0 | 0 | 0 | 0 | 0 | 40 | 0 | 1642 | 0 | 0 | 0 | 2 | 0 | 72 | 537 | 67 | مستشفى حورة | |
| Thmoed HC. | 846 | 371 | 0 | 0 | 0 | 0 | 0 | 0 | 0 | 0 | 0 | 0 | 46 | 4 | 10 | 306 | 109 | المركز الصحي ثمود | |
| Rmeah HC. | 87 | 87 | 0 | 0 | 0 | 0 | 0 | 0 | 0 | 0 | 0 | 0 | 0 | 0 | 0 | 0 | 0 | 0 | المركز الصحي رماء |
| Tareem HC. | 74 | 37 | 0 | 0 | 0 | 0 | 0 | 0 | 0 | 0 | 0 | 0 | 0 | 0 | 0 | 27 | 10 | المركز الصحي تريم | |
| Alsoem HC. | 439 | 316 | 0 | 0 | 0 | 0 | 0 | 0 | 0 | 0 | 0 | 0 | 0 | 0 | 15 | 68 | 40 | المركز الصحي السوم | |
| Rekah HC. | 18 | 9 | 0 | 0 | 0 | 0 | 0 | 0 | 0 | 0 | 0 | 0 | 0 | 0 | 0 | 9 | 0 | 0 | المركز الصحي رحية |
| Amad HC. | 0 | 0 | 0 | 0 | 0 | 0 | 0 | 0 | 0 | 0 | 0 | 0 | 0 | 0 | 0 | 0 | 0 | 0 | المركز الصحي عمد |
| Ramak and Manok HC. | 0 | 0 | 0 | 0 | 0 | 0 | 0 | 0 | 0 | 0 | 0 | 0 | 0 | 0 | 0 | 0 | 0 | 0 | المركز الصحي رمخ ومنوخ |
| Total | 38578 | 1937 | 610 | 0 | 2969 | 0 | 4023 | 0 | 10322 | 0 | 0 | 0 | 203 | 10 | 1788 | 10441 | 7329 | الإجمالي | |

| Facility Name | إجمالي Total | أخرى Other | فحوصات تشخيصية Diagnostic Tests | | | | | | | | X-Ray | | | | | | اسم المرفق | |
|---------------------------|--------------|------------|---------------------------------|-------------------|----------------------|----------------|-----------------|----------|-------------------|---|-------------------------|-------------------------------|----------------------------|-----------------------------|-------------|-----------------|--------------|--------------------------------|
| | | | منظار Endoscopy | رنين مغناطيسي MRI | أشعة مقطعية C.T Scan | تخطيط دماغ EEG | تخطيط القلب ECG | قلب ECHO | باطنية Ultrasound | بصبغة | | | بدون صبغة | | | | | |
| | | | | | | | | | | قسطرة تشخيصية Dygnostic Carthetrization | أوردة وشرابيين Vascular | رحم قنوتات Hystrusulpnography | مسالك بولية Urinary System | الجهاز الهضمي Digestive sys | بطن Abdomen | عظام Bone x-ray | | الصدر Chest |
| Gen.Dhamar Hosp. | 26204 | | - | - | - | - | - | - | - | - | - | - | 193 | - | 2 | 14150 | 8502 | هيئة مستشفى ذمار العام |
| AL-Kumim AL-Hada C. | 0 | | - | - | - | - | - | - | - | - | - | - | - | - | - | - | - | مستشفى الكميم - الحداء |
| Reproductive Health C. | 0 | | - | - | - | - | - | - | - | - | - | - | - | - | - | - | 0 | مركز الصحة الإنجابية |
| Al Sharq city Hosp. | 2053 | | - | - | - | - | - | - | - | - | - | - | - | - | 101 | 964 | 988 | مستشفى مدينة الشرق |
| 26 Sep. Hosp. | 2943 | 244 | - | - | - | - | - | - | - | - | - | - | 50 | - | 22 | 1625 | 1002 | مستشفى سبتمبر 26 |
| Dhawran Hosp. | 84 | | - | - | - | - | - | - | - | - | - | - | - | - | - | 37 | 47 | مستشفى ضوران |
| Rosabah Hosp. | 19635 | | - | - | - | - | - | - | - | - | - | - | - | - | - | 10231 | 9404 | مستشفى رصابة |
| Shohada'a'Al Wahdah Hosp. | 411 | | - | - | - | - | - | - | - | - | - | - | - | 1 | 47 | 257 | 106 | مستشفى شهداء الوحدة |
| Al Dan Hosp. | 926 | | - | - | - | - | - | - | - | - | - | - | - | - | 245 | 222 | 459 | مستشفى الدن |
| Al Had Hosp. | 1646 | | - | - | - | - | - | - | - | - | - | - | - | - | 576 | 669 | 401 | مستشفى الأحد |
| Al Hemiat H.C | 449 | | 0 | 0 | 0 | - | - | - | - | - | 0 | - | - | - | 15 | 262 | 172 | مركز الكميم |
| Al-baradwon Hosp. | 0 | | - | - | - | - | - | - | - | - | - | - | - | - | - | - | 0 | مستشفى البردون |
| Al-aabseah Hosp. | 1 | | - | - | - | - | - | - | - | - | - | - | - | - | - | - | 1 | مركز العايسية |
| Educ. Al Wahdah Hosp. | 24914 | 337 | - | - | - | - | - | - | - | - | - | - | 2337 | 1594 | 1014 | 10228 | 9404 | مستشفى الوحدة التعليمي الجامعي |
| MCH H.C | 0 | | - | - | - | - | - | - | - | - | - | - | - | - | - | - | 0 | مركز الصحة الإنجابية |
| Red Crescent Center | 0 | | - | - | - | - | - | - | - | - | - | - | - | - | - | - | 0 | مركز الهلال الاحمر |
| Total | 79266 | 581 | 0 | 0 | 0 | 0 | 0 | 0 | 0 | 0 | 0 | 0 | 2580 | 1595 | 2022 | 38645 | 30486 | الإجمالي |

| Facility Name | إجمالي Total | أخرى Other | فحوصات تشخيصية Diagnostic Tests | | | | | | | X-Ray | | | | | | اسم المرفق | | |
|------------------|--------------|------------|---------------------------------|-------------------|----------------------|----------------|-----------------|----------|-------------------|---|------------------------|-------------------------------|----------------------------|-----------------------------|-------------|-------------|-------------|--------------------|
| | | | | | | | | | | بصبغة | | | بدون صبغة | | | | | |
| | | | منظار Endoscopy | رنين مغناطيسي MRI | أشعة مقطعية C.T Scan | تخطيط دماغ EEG | تخطيط القلب ECG | قلب ECHO | باطنية Ultrasound | قسطرة تشخيصية Dygnostic Carthetrization | أوردة وشرايين Vascular | رحم قنوتات Hystrosulpnography | مسالك بولية Urinary System | الجهاز الهضمي Digestive sys | بطن Abdomen | | عظام x-ray | الصدر Chest |
| Ataq Center Hosp | 2483 | - | - | - | - | - | - | - | - | - | - | - | - | - | 413 | 765 | 1305 | مستشفى عتق المركزي |
| Ezzan Hosp. | 0 | - | - | - | - | - | - | - | - | - | - | - | - | - | - | - | - | مستشفى عزان |
| Hayan Hosp. | 182 | - | - | - | - | 6 | - | - | - | - | - | - | - | - | - | 158 | 18 | مستشفى حبان |
| paihan Hosp. | 1319 | - | - | - | - | 360 | - | - | - | - | - | - | - | - | 145 | 602 | 212 | مستشفى بيحان |
| Assaid Hosp | 659 | - | - | - | - | - | - | - | - | - | - | - | - | - | 35 | 590 | 34 | مستشفى الصعيد |
| Nesap Hosp | 1651 | - | - | - | - | - | 25 | - | 150 | - | - | - | - | - | 102 | 1085 | 289 | مستشفى نصاب |
| Osailan Hosp | 1186 | - | - | - | - | - | 96 | - | 17 | - | - | - | 12 | - | 79 | 787 | 195 | مستشفى عسيلان |
| AIRawdah Hosp | 173 | - | - | - | - | - | 84 | - | - | - | - | - | - | - | 30 | 34 | 25 | مستشفى رضوم |
| Total | 7653 | 0 | 0 | 0 | 0 | 0 | 571 | 0 | 167 | 0 | 0 | 0 | 12 | 0 | 804 | 4021 | 2078 | الإجمالي |

| Facility Name | إجمالي Total | أخرى Other | فحوصات تشخيصية Diagnostic Tests | | | | | | | X-Ray | | | | | | اسم المرفق | | |
|------------------|--------------|-------------|---------------------------------|-------------------|----------------------|----------------|-----------------|----------|-------------------|---|------------------------|-------------------------------|----------------------------|-----------------------------|-------------|-------------|-------------|-----------------|
| | | | | | | | | | | بصبغة | | | بدون صبغة | | | | | |
| | | | منظار Endoscopy | رنين مغناطيسي MRI | أشعة مقطعية C.T Scan | تخطيط دماغ EEG | تخطيط القلب ECG | قلب ECHO | باطنية Ultrasound | قسطرة تشخيصية Dygnostic Carthetrization | أوردة وشرايين Vascular | رحم قنوتات Hystrosulpnography | مسالك بولية Urinary System | الجهاز الهضمي Digestive sys | بطن Abdomen | | عظام x-ray | الصدر Chest |
| Al Jamhori Hosp. | 13578 | 4090 | 0 | 0 | 0 | 0 | 1615 | 0 | 0 | 0 | 0 | 0 | 120 | 37 | 1053 | 2072 | 4591 | م/الجمهوري |
| Pagam Hosp. | 101 | 2 | 0 | 0 | 0 | 0 | 0 | 0 | 0 | 0 | 0 | 0 | 1 | 0 | 0 | 19 | 79 | م/باقم الريفي |
| Katef Hosp. | 187 | 0 | 0 | 0 | 0 | 0 | 0 | 0 | 0 | 0 | 0 | 0 | 0 | 0 | 14 | 95 | 78 | م/كتاف الريفي |
| h Hosp. | 921 | 0 | 0 | 0 | 0 | 0 | 0 | 0 | 0 | 0 | 0 | 0 | 108 | 0 | 64 | 590 | 159 | م/حيدان الريفي |
| Haden | 14787 | 4092 | 0 | 0 | 0 | 0 | 1615 | 0 | 0 | 0 | 0 | 0 | 229 | 37 | 1131 | 2776 | 4907 | الإجمالي |

| Facility Name | إجمالي Total | أخرى Other | فحوصات تشخيصية Diagnostic Tests | | | | | | | X-Ray | | | | | | | اسم المرفق | |
|----------------------|-----------------|---------------|------------------------------------|----------------------|-------------------------|-------------------|--------------------|-------------|----------------------|---|---------------------------|-----------------------------------|----------------------------------|-----------------------------------|----------------|--------------------------|-------------|--------------------------|
| | | | منظار Endoscopy | رنين مغناطيسي MRI | أشعة مقطعية C.T Scan | تخطيط دماغ EEG | تخطيط القلب ECG | قلب ECHO | باطنية Ultrasound | بصبغة | | | | بدون صبغة | | | | |
| | | | | | | | | | | قسطرة تشخيصية Dygnostic Carthetrization | أوردة وشرايين Vascular | رحم قنوتات Hystrosulpinography | مسالك بولية Urinary System | الجهاز الهضمي Digestive sys | بطن Abdomen | عظام x-ray Bone x-ray | | الصدر Chest |
| 26 Sep Hosp. | - | - | - | - | - | - | - | - | - | - | - | - | - | - | - | - | - | مستشفى سبتمبر متنة 26 |
| Mohamed Durrah Hosp. | 8519 | - | - | - | - | - | 245 | 520 | 5294 | - | - | - | 120 | - | - | 1285 | 1055 | مستشفى الشهيد محمد الدرة |
| Dhela Hamdan Hosp. | 5587 | 237 | - | - | - | - | - | 286 | 1975 | - | - | - | 556 | - | - | 1444 | 1089 | مستشفى ضلع همدان |
| Saian Hosp. | 92 | - | - | - | - | - | - | - | 88 | - | - | - | - | - | - | 2 | 2 | مستشفى سيان |
| Omarah Hosp. | 409 | - | - | - | - | - | - | - | - | - | - | - | 7 | - | - | 301 | 101 | مستشفى عومرة |
| Waqash Hosp. | 0 | - | - | - | - | - | - | - | - | - | - | - | - | - | - | 0 | 0 | مستشفى وقش |
| Al Ar Hosp. | 29 | - | - | - | - | - | - | - | - | - | - | - | - | - | - | 19 | 10 | مستشفى العر |
| Manakhah Hosp. | 2239 | - | - | - | - | - | - | 763 | 1239 | - | - | - | 21 | - | - | 80 | 136 | مستشفى مناخة |
| Al Manar Hosp. | 0 | - | - | - | - | - | - | - | - | - | - | - | - | - | - | 0 | 0 | مستشفى المنار |
| Total | 16875 | 237 | 0 | 0 | 0 | 0 | 245 | 1569 | 8596 | 0 | 0 | 0 | 704 | 0 | 0 | 3131 | 2393 | الإجمالي |

| Facility Name | إجمالي Total | أخرى Other | Diagnostic Tests فحوصات تشخيصية | | | | | | | X-Ray | | | | | | | | | اسم المرفق |
|------------------------|--------------|------------|---------------------------------|-------------------|----------------------|----------------|-----------------|----------|-------------------|---|------------------------|-------------------------------|----------------------------|-----------------------------|------------|-----------------|-------------|----------------------|------------|
| | | | منظار Endoscopy | رنين مغناطيسي MRI | أشعة مقطعية C.T Scan | تخطيط دماغ EEG | تخطيط القلب ECG | قلب ECHO | باطنية Ultrasound | بصيفة | | | | | بدون بصيفة | | | | |
| | | | | | | | | | | قسطرة تشخيصية Dygnostic Carthetrization | أوردة وشرابين Vascular | رحم قنوتات Hystrosulpnogrophy | مسالك بولية Urinary System | الجهاز الهضمي Digestive sys | Abdomen | عظام Bone x-ray | الصدر Chest | | |
| Educ. Al Jamhori Hosp. | 21727 | 0 | 657 | - | - | 0 | 4985 | 0 | 3660 | 0 | 0 | 0 | 0 | 0 | 6789 | 824 | 4812 | م/ الجمهوري التعليمي | |
| Educ. Al Wahdah Hosp. | 13033 | 0 | 94 | 0 | 0 | 0 | 3221 | 0 | 4374 | 0 | 0 | 9 | 4 | 0 | 84 | 1632 | 3615 | م/ الوحدة التعليمي | |
| 22 May Hosp. | 11656 | 0 | 0 | 0 | 0 | 0 | 2543 | 0 | 2312 | 0 | 0 | 0 | 5 | 0 | 196 | 3330 | 3270 | م/ مايو 22 | |
| Psyco diseases Hosp. | 61 | 0 | 0 | 0 | 0 | 61 | 0 | 0 | 0 | 0 | 0 | 0 | 0 | 0 | 0 | 0 | 0 | م/ الامراض النفسية | |
| Ge. Aden Hosp. | 0 | - | - | - | - | - | - | - | - | - | - | - | - | - | - | - | - | م/ عدن العام* | |
| Educ. Al Jamhori Hosp. | 1618 | - | - | - | - | - | - | - | 374 | - | - | - | - | - | - | 676 | 568 | مجمع الميدان | |
| Alqatiaa HC | 2536 | - | - | - | - | - | 498 | - | 1195 | - | - | - | - | - | - | 450 | 393 | مجمع القطيع | |
| Alqahiera HC. | 2145 | - | - | - | - | - | 216 | - | 741 | - | - | - | - | - | - | 732 | 456 | مجمع القاهرة | |
| Hashid HC. | 3245 | - | - | - | - | - | - | - | 2102 | - | - | - | - | - | - | 710 | 433 | مجمع حاشد | |
| Almansoreah HC. | 0 | - | - | - | - | - | - | - | - | - | - | - | - | - | - | - | - | مجمع المنصورة | |
| Alqalloah HC. | 2223 | - | - | - | - | - | 406 | - | 561 | - | - | - | - | - | - | 986 | 270 | مركز القلوعة | |
| Attawahi HC. | 2840 | - | - | - | - | - | 653 | - | 1292 | - | - | - | - | - | - | 575 | 320 | مجمع التواهي | |
| Almoalla HC. | 3082 | - | - | - | - | - | - | - | 1348 | - | - | - | - | - | - | 701 | 1033 | مجمع المعلا | |
| Khor Makser HC. | 106 | - | - | - | - | - | 4 | - | 102 | - | - | - | - | - | - | - | 0 | مجمع خور مكسر | |
| Alariesh HC. | 0 | - | - | - | - | - | - | - | - | - | - | - | - | - | - | - | 0 | مجمع العريش | |
| Alshaikh Othman HC. | 4015 | - | - | - | - | - | 257 | - | 2272 | - | - | - | - | - | - | 884 | 602 | مجمع الشيخ عثمان | |
| Al-boraiqah HC. | 0 | - | - | - | - | - | - | - | - | - | - | - | - | - | - | - | - | مجمع البريقة | |
| Total | 21810 | 0 | 0 | 0 | 0 | 0 | 2034 | 0 | 9987 | 0 | 0 | 0 | 0 | 0 | 0 | 5714 | 4075 | الإجمالي | |

| Facility Name | إجمالي Total | أخرى Other | فحوصات تشخيصية Diagnostic Tests | | | | | | | X-Ray | | | | | | اسم المرفق | |
|-------------------------|--------------|-------------|---------------------------------|-------------------|----------------------|----------------|-----------------|----------|-------------------|---|-------------------------|-------------------------------|----------------------------|-----------------------------|--------------|--------------|-------------------|
| | | | | | | | | | | بصبغة | | | بدون صبغة | | | | |
| | | | منظار Endoscopy | رنين مغناطيسي MRI | أشعة مقطعية C.T Scan | تخطيط دماغ EEG | تخطيط القلب ECG | قلب ECHO | باطنية Ultrasound | قسطرة تشخيصية Dygnostic Carthetrization | أوردة وشرابيين Vascular | رحم قنوتات Hystrosulpnography | مسالك بولية Urinary System | الجهاز الهضمي Digestive sys | بطن Abdomen | | عظام Bone x-ray |
| Ibn Khaldoon Hosp. | 29296 | 2941 | - | - | - | - | - | - | - | - | - | 83 | 23 | - | 16420 | 9829 | مستشفى ابن خلدون |
| Al Wahat Hosp. | 1988 | 1021 | - | - | - | - | - | - | - | - | - | 0 | 0 | - | 491 | 476 | مستشفى الوهط |
| Radfan Hosp. | 3255 | 203 | - | - | - | - | - | - | - | - | - | 0 | 0 | - | 2044 | 1008 | مستشفى ردفان |
| Al Melah HC | 1808 | 111 | - | - | - | - | - | - | - | - | - | 0 | 0 | - | 1410 | 287 | مركز الملاح |
| Habeel Jabr Hosp. | 212 | 22 | - | - | - | - | - | - | - | - | - | 0 | 0 | - | 168 | 22 | مستشفى حبيب جبر |
| Halmeen Hosp. | 1165 | 47 | - | - | - | - | - | - | - | - | - | 41 | 25 | - | 916 | 136 | مستشفى حالمين |
| Yahr Hosp. | 496 | 27 | - | - | - | - | - | - | - | - | - | 0 | 0 | - | 337 | 132 | مستشفى يهر |
| Yafea Hosp. | 1622 | 381 | - | - | - | - | - | - | - | - | - | 0 | 0 | - | 1163 | 78 | مستشفى أكتوبر |
| Al-Salam | 1095 | 112 | - | - | - | - | - | - | - | - | - | 0 | 0 | - | 896 | 87 | مستشفى صحي السلام |
| AL-Muflehi | 765 | 10 | - | - | - | - | - | - | - | - | - | 0 | 0 | - | 648 | 107 | مستشفى المفلحي |
| Al Had Hosp. | 1412 | 4 | - | - | - | - | - | - | - | - | - | 0 | 0 | - | 1143 | 265 | مستشفى الحد |
| Al Mosaimeer Hosp. | 95 | 6 | - | - | - | - | - | - | - | - | - | 0 | 6 | - | 48 | 35 | مستشفى المسيمير |
| Toor Al-Bahah Hosp. | 1410 | 51 | - | - | - | - | - | - | - | - | - | 0 | 0 | - | 1044 | 315 | مستشفى طور الباحة |
| Al-Shat Hsop. | 711 | 241 | - | - | - | - | - | - | - | - | - | 0 | 0 | - | 367 | 103 | مستشفى الشط |
| Al-Modarebah & Al-Aarah | 385 | 94 | - | - | - | - | - | - | - | - | - | 0 | 0 | - | 200 | 91 | مستشفى الخارة |
| Al Qabetah HC | 1981 | 561 | - | - | - | - | - | - | - | - | - | 0 | 0 | - | 870 | 550 | مركز القبيطة |
| Al-maqatirah | 0 | 0 | - | - | - | - | - | - | - | - | - | 0 | 0 | - | 0 | 0 | المقاطرة |
| Total | 47696 | 5832 | 0 | 0 | 0 | 0 | 0 | 0 | 0 | 0 | 0 | 124 | 54 | 0 | 28165 | 13521 | الإجمالي |

| Facility Name | إجمالي Total | أخرى Other | فحوصات تشخيصية Diagnostic Tests | | | | | | | X-Ray | | | | | | | اسم المرفق | |
|-------------------------|-----------------|---------------|------------------------------------|----------------------|----------------------------|-------------------|--------------------|-------------|----------------------|---|----------------------------|-------------------------------------|----------------------------------|--------------------------------|----------------|--------------------------|------------|-----------------------|
| | | | | | | | | | | بصبغة | | | | بدون صبغة | | | | |
| | | | منظار Endoscopy | رنين مغناطيسي MRI | أشعة مقطعية C.T Scan | تخطيط دماغ EEG | تخطيط القلب ECG | قلب ECHO | باطنية Ultrasound | قسطرة تشخيصية Dygnostic Carthetrization | أوردة وشرابيين Vascular | رحم قنوات Hystrusulpnogra phy | مسالك بولية Urinary System | الجهاز الهضمي Digestive sys | بطن Abdomen | عظام x-ray Bone x-ray | | الصدر Chest |
| Marib Hosp. | - | - | - | - | - | - | - | - | - | - | - | - | - | - | - | - | - | مستشفى مدغل |
| July-7 Hosp. | - | - | - | - | - | - | - | - | - | - | - | - | - | - | - | - | - | مستشفى 7 يوليو |
| SOROA CENTER | - | - | - | - | - | - | - | - | - | - | - | - | - | - | - | - | - | م/صروح الزيفي |
| Hareeb Hosp. | - | - | - | - | - | - | - | - | - | - | - | - | - | - | - | - | - | مركز حريب |
| September-26 Hosp. | - | - | - | - | - | - | - | - | - | - | - | - | - | - | - | - | - | مستشفى 26 سبتمبر |
| Carry Hosp. | - | - | - | - | - | - | - | - | - | - | - | - | - | - | - | - | - | مستشفى كري |
| AL-Hosson Hosp. | - | - | - | - | - | - | - | - | - | - | - | - | - | - | - | - | - | مستشفى الحصون |
| AL-Shaheed Haeel Center | - | - | - | - | - | - | - | - | - | - | - | - | - | - | - | - | - | مجمع الشهيد محمد هائل |
| Total | 0 | 0 | 0 | 0 | 0 | 0 | 0 | 0 | 0 | 0 | 0 | 0 | 0 | 0 | 0 | 0 | 0 | الإجمالي |

Al-Mahwait

م / المحويت

| Facility Name | إجمالي Total | أخرى Other | فحوصات تشخيصية Diagnostic Tests | | | | | | | X-Ray | | | | | | | | | اسم المرفق |
|---------------------|--------------|-------------|---------------------------------|-------------------|----------------------|----------------|-----------------|----------|-------------------|------------------------------------|-------------------------|------------------------------|----------------------------|-----------------------------|-------------|-----------------|-------------|-----------------------------|------------|
| | | | | | | | | | | بصيفة | | | | | بدون بصيفة | | | | |
| | | | منظار Endoscopy | رنين مغناطيسي MRI | C.T Scan أشعة مقطعية | تخطيط دماغ EEG | تخطيط القلب ECG | قلب ECHO | باطنية Ultrasound | تخطيط تشخيصية Dygnostic Carthetriz | أوردة وشرابيين Vascular | رحم قنوات Hystrosulpnography | مسالك بولية Urinary System | الجهاز الهضمي Digestive sys | بطن Abdomen | عظام Bone x-ray | الصدر Chest | | |
| hospital al-jomhori | 20383 | 5630 | - | - | - | - | 1575 | - | 4055 | - | - | - | 978 | 445 | 0 | 4547 | 3153 | المستشفى الجمهوري بالمحافظة | |
| hospital | 4198 | - | - | - | - | - | 135 | - | 1379 | - | - | - | 15 | - | 269 | 1494 | 906 | مستشفى مديرية شمام | |
| Al-khapt Hosp. | 377 | - | - | - | - | - | - | - | 0 | - | - | - | 0 | - | 11 | 276 | 90 | مستشفى مديرية الخبت | |
| Hofash Hosp. | 855 | - | - | - | - | - | - | - | 210 | - | - | 44 | 33 | 10 | 40 | 279 | 239 | مستشفى مديرية حفاش | |
| Bani Saad Hosp. | 0 | - | - | - | - | - | - | - | - | - | - | - | - | - | 0 | 0 | 0 | مستشفى مديرية بني سعد | |
| Total | 25813 | 5630 | 0 | 0 | 0 | 0 | 1710 | 0 | 5644 | 0 | 0 | 44 | 1026 | 455 | 320 | 6596 | 4388 | الإجمالي | |

Al Mahrah

المهرة

| Facility Name | إجمالي Total | أخرى Other | فحوصات تشخيصية Diagnostic Tests | | | | | | | X-Ray | | | | | | | | | اسم المرفق |
|-----------------|--------------|------------|---------------------------------|-------------------|----------------------|----------------|-----------------|----------|-------------------|--|-------------------------|------------------------------|----------------------------|-----------------------------|-------------|-----------------|-----------------|---------------------|------------|
| | | | | | | | | | | بصيفة | | | | | بدون بصيفة | | | | |
| | | | منظار Endoscopy | رنين مغناطيسي MRI | C.T Scan أشعة مقطعية | تخطيط دماغ EEG | تخطيط القلب ECG | قلب ECHO | باطنية Ultrasound | تخطيط تشخيصية Dygnostic Carthetrizati on | أوردة وشرابيين Vascular | رحم قنوات Hystrosulpnography | مسالك بولية Urinary System | الجهاز الهضمي Digestive sys | بطن Abdomen | عظام Bone x-ray | الصدر Chest | | |
| Al Gaidah Hosp. | 6177 | - | - | - | - | - | - | - | 856 | - | - | - | - | - | - | 3565 | 1756 | مستشفى الغيضة | |
| Saihoot Hsop. | 1020 | - | - | - | - | - | - | - | 60 | - | - | - | - | - | - | 240 | 720 | مستشفى سيحوت الريفى | |
| Total | 7197 | 0 | 0 | 0 | 0 | 0 | 0 | 0 | 916 | 0 | 0 | 0 | 0 | 0 | 3805 | 2476 | الإجمالي | | |

| Amran | | | | | | | | | | م/عمران | | | | | | | | |
|---------------|---------------|------------|---------------------------------|-------------------|----------------------|----------------|-----------------|----------|-------------------|---|------------------------|-------------------------------|----------------------------|-----------------------------|-------------|---------------|-------------|--------------------|
| Facility Name | إجمالي Total | أخرى Other | فحوصات تشخيصية Diagnostic Tests | | | | | | | X-Ray | | | | | | اسم المرفق | | |
| | | | منظار Endoscopy | رنين مغناطيسي MRI | أشعة مقطعية C.T Scan | تخطيط دماغ EEG | تخطيط القلب ECG | قلب ECHO | باطنية Ultrasound | بصبغة | | | بدون صبغة | | | | | |
| | | | | | | | | | | قسطرة تشخيصية Dygnostic Carthetrization | أوردة وشرايين Vascular | رحم قنوتات Hystrosulpnography | مسالك بولية Urinary System | الجهاز الهضمي Digestive sys | بطن Abdomen | | عظام x ray | الصدر Chest |
| Amran Hosp. | 21328 | - | - | - | - | - | - | - | - | - | - | - | 10 | 1 | 1072 | 13607 | 6638 | مستشفى عمران |
| Khamer Hosp. | 360366 | - | - | - | - | - | - | - | - | - | - | - | 0 | 42 | 268 | 359082 | 974 | مستشفى السلام بخمر |
| Total | 381694 | 0 | 0 | 0 | 0 | 0 | 0 | 0 | 0 | 0 | 0 | 0 | 10 | 43 | 1340 | 372689 | 7612 | الإجمالي |

| Al Dhala'a | | | | | | | | | | م/الضالع | | | | | | | | |
|---------------------|--------------|------------|---------------------------------|-------------------|----------------------|----------------|-----------------|----------|-------------------|---|------------------------|-------------------------------|----------------------------|-----------------------------|-------------|------------|------------|-----------------------|
| Facility Name | إجمالي Total | أخرى Other | فحوصات تشخيصية Diagnostic Tests | | | | | | | X-Ray | | | | | | اسم المرفق | | |
| | | | منظار Endoscopy | رنين مغناطيسي MRI | أشعة مقطعية C.T Scan | تخطيط دماغ EEG | تخطيط القلب ECG | قلب ECHO | باطنية Ultrasound | بصبغة | | | بدون صبغة | | | | | |
| | | | | | | | | | | قسطرة تشخيصية Dygnostic Carthetrization | أوردة وشرايين Vascular | رحم قنوتات Hystrosulpnography | مسالك بولية Urinary System | الجهاز الهضمي Digestive sys | بطن Abdomen | | عظام x-ray | الصدر Chest |
| Al Naser Hosp. | - | - | - | - | - | - | - | - | - | - | - | - | - | - | - | - | - | مستشفى النصر الضالع |
| Shohada alshoab | - | - | - | - | - | - | - | - | - | - | - | - | - | - | - | - | - | مستشفى الشهداء الشعبي |
| May-22 Hosp. -Juban | - | - | - | - | - | - | - | - | - | - | - | - | - | - | - | - | - | مستشفى 22 مايو جبن |
| Total | 0 | 0 | 0 | 0 | 0 | 0 | 0 | 0 | 0 | 0 | 0 | 0 | 0 | 0 | 0 | 0 | 0 | الإجمالي |

| Raimah | | | | | | | | | | م /ريمة | | | | | | | | |
|--------------------|--------------|------------|---------------------------------|-------------------|----------------------|----------------|-----------------|----------|-------------------|---|------------------------|-------------------------------|----------------------------|-----------------------------|-------------|------------|------------|-----------------|
| Facility Name | إجمالي Total | أخرى Other | فحوصات تشخيصية Diagnostic Tests | | | | | | | X-Ray | | | | | | اسم المرفق | | |
| | | | منظار Endoscopy | رنين مغناطيسي MRI | أشعة مقطعية C.T Scan | تخطيط دماغ EEG | تخطيط القلب ECG | قلب ECHO | باطنية Ultrasound | بصبغة | | | بدون صبغة | | | | | |
| | | | | | | | | | | قسطرة تشخيصية Dygnostic Carthetrization | أوردة وشرايين Vascular | رحم قنوتات Hystrosulpnography | مسالك بولية Urinary System | الجهاز الهضمي Digestive sys | بطن Abdomen | | عظام x ray | الصدر Chest |
| Al Tholaih Hosp. | 953 | 270 | - | - | - | - | - | - | - | - | - | - | 101 | 9 | 50 | 198 | 325 | مستشفى الثلاية |
| Al MasJedain Hosp. | 0 | - | - | - | - | - | - | - | - | - | - | - | - | - | - | - | - | مستشفى المسجدين |
| Al Methaq Hosp. | 0 | - | - | - | - | - | - | - | - | - | - | - | - | - | - | - | - | مستشفى الميثاق |
| Total | 953 | 270 | 0 | 0 | 0 | 0 | 0 | 0 | 0 | 0 | 0 | 0 | 101 | 9 | 50 | 198 | 325 | الإجمالي |

رابعاً : الامراض بحسب التصنيف الدولي

تدرك الإدارة العامة للمعلومات والبحوث أهميه إدخال بيانات الأمراض بحسب التصنيف الدولي للإمراض وذلك حتى تسهل عمليه إدخال وتحليل بيانات الأمراض على العاملين في المجال الصحي وعلى الجهات ذات العلاقة حيث يمكن أن تستعمل للأغراض المتعددة والتي تؤدي في النهاية إلى التطوير والتخطيط السليم في المجال الصحي.

. وسوف نستعرض جداول الأمراض الواردة إلينا من المحافظات وقد تم تجميع البيانات من المستشفيات والمراكز والوحدات ليتم عرضها بصورة جدول واحد لكل محافظة.

ملاحظه هذه الجداول لم تشمل بيانات أمراض الترصد الوبائي والصحة الانجابيه وبعض البرامج الأخرى وسوف يتم استعراض بيانات هذه الأمراض في الباب المخصص لهذه البرامج .

المستشفيات في القطاع الحكومي تنقسم إلى ثلاثة أقسام مستشفيات مرجعية مثل مستشفى الثورة العام بأمانة العاصمة و مستشفى السبعين ، ثم مستشفيات عامة ، ومستشفيات مديريةية .

هناك بعض مستشفيات لم ترد بياناتها من المحافظات مثل محافظة شبوة وكذا مستشفى الحزم في محافظة الجوف والتي تشكو من عدم موافاة مكاتب الشؤون الصحية في المديريات بالبيانات من تلك المستشفيات.

لا تدخل المستشفيات العسكرية ضمن إحصائيات وزارة الصحة العامة والسكان على الرغم من التواصل المستمر معها لموافاتنا بالبيانات.

لا تقوم بعض المستشفيات بإعداد البيانات بحسب الجنس فقط إجمالي للرقود وكذا العيادات الخارجية وعند وبالتالي لا تعطي البيانات صورة واضحة عن توزع الأمراض بحسب الفئات العمرية وتغفل هذه البيانات الصورة الحقيقية لنوعية الأمراض في المحافظات وناتج عن ذلك عدم القدرة على توجيه الموارد وأنواع التدخلات التي تحتاجها كل محافظة وكما هو معروف تختلف كل محافظة بحسب موقعها ومناخها.

| Diseases | الاجملي العام Total | عدد الحالات الجديدة .No New Cases | | | | | | | | | | | | الامراض Diseases | ICD |
|--|------------------------|--|--------|----------|--------|--------|--------|--------|--------|--------|--------|------------|--------|------------------------------------|---------|
| | | اجمالي الحالات الجديدة Total of new cases | | فأكثر 45 | | 45—15 | | 14—5 | | 4—1 | | أقل من سنة | | | |
| | | F اناث | M ذكور | F اناث | M ذكور | F اناث | M ذكور | F اناث | M ذكور | F اناث | M ذكور | F اناث | M ذكور | | |
| Cholera | 0 | 0 | 0 | 0 | 0 | 0 | 0 | 0 | 0 | 0 | 0 | 0 | 0 | الكوليرا | A00 |
| Typhoid and Paratyphoid | 7693 | 4793 | 2900 | 1459 | 947 | 2769 | 1445 | 496 | 445 | 66 | 59 | 3 | 4 | حمى التيفود والباراتيْفود | A01 |
| Shigellosis | 5580 | 2599 | 2981 | 359 | 436 | 536 | 840 | 398 | 535 | 905 | 820 | 401 | 350 | داء الشيجيليات (الشجيلية)دسنتاريا | A03 |
| Other bacterial intestinal infections | 836 | 477 | 359 | 117 | 85 | 155 | 132 | 138 | 91 | 56 | 39 | 11 | 12 | عدوى أخرى جرثومية بكتيرية | A04 |
| Bacterial Fodborne intoxication | 393 | 186 | 207 | 56 | 64 | 76 | 80 | 32 | 39 | 19 | 20 | 3 | 4 | التسمم الغذائي الجرثومي | A05 |
| Amoebias | 8663 | 4282 | 4381 | 932 | 848 | 811 | 1225 | 873 | 947 | 940 | 549 | 726 | 812 | داء الاميبات زحار اميبي | A06 |
| Viral intestinalin fection | 78 | 48 | 30 | 8 | 6 | 15 | 15 | 10 | 9 | 5 | 0 | 10 | 0 | عدوى معوية فيروسية | A08 |
| Diarrhea & gastroenteritis | 27755 | 12988 | 14767 | 1711 | 2326 | 2788 | 3260 | 2703 | 3049 | 3199 | 3425 | 2587 | 2707 | الاسهالات | A09 |
| Tuberculosis | 9 | 3 | 6 | 1 | 2 | 2 | 4 | 0 | 0 | 0 | 0 | 0 | 0 | الدرن (السل) | A15-A19 |
| Respiratory tuberculosis conformed bacteriological | 7 | 7 | 0 | 6 | 0 | 1 | 0 | 0 | 0 | 0 | 0 | 0 | 0 | السل التنفسي المؤكد بالفحص | A15 |
| Tuberculosis of other organs | 0 | 0 | 0 | | | | | | | | | | | تدرن بالأعضاء الأخرى للجسم | A18 |
| Brucellosis | 51 | 26 | 25 | 19 | 10 | 7 | 15 | 0 | 0 | 0 | 0 | 0 | 0 | داء البروسيلات | A23 |
| Leprosy | 0 | 0 | 0 | | | | | | | | | | | الجذام | A30 |
| Tetanus neonatorum | 2 | 1 | 1 | 0 | 0 | 0 | 0 | 0 | 0 | 0 | 0 | 1 | 1 | كزاز حديثي الولادة | A33 |
| Other tetanus | 0 | 0 | 0 | | | | | | | | | | | صور أخرى من لكزاز | A35 |
| Diphtheria | 26 | 11 | 15 | 1 | 14 | 2 | 1 | 8 | 0 | 0 | 0 | 0 | 0 | الخنثاق -الذفتيريا | A36 |
| whooping cough | 25 | 16 | 9 | 0 | 0 | 0 | 0 | 0 | 3 | 10 | 6 | 6 | 0 | الشاهوق السعال الديكي | A37 |
| Acute poliomyelitis | 0 | 0 | 0 | | | | | | | | | | | شلل الاطفال الحاد | A80 |
| Rabies | 33 | 15 | 18 | 0 | 1 | 2 | 3 | 6 | 11 | 7 | 3 | 0 | 0 | داء الكلب-السعار | A82 |
| Viral meningites | 0 | 0 | 0 | | | | | | | | | | | التهاب السحايا الجرثومي (الفيروسي) | A87 |
| Dengue fever | 72 | 45 | 27 | 3 | 1 | 19 | 11 | 8 | 7 | 10 | 6 | 5 | 2 | حمى الضنك | A91 |
| Varicella(chickenpox | 5 | 0 | 5 | 0 | 0 | 0 | 5 | 0 | 0 | 0 | 0 | 0 | 0 | الجذري الكاذب -الحماق | B01 |
| measles | 16 | 4 | 12 | 0 | 0 | 4 | 6 | 0 | 6 | 0 | 0 | 0 | 0 | الحصبة | B05 |
| Rubella | 0 | 0 | 0 | | | | | | | | | | | الحصبة الالمانية | B06 |
| Acute Hepatitis A | 486 | 268 | 218 | 89 | 48 | 82 | 69 | 40 | 34 | 50 | 64 | 7 | 3 | التهاب الكبد الالفي الحاد | B15 |
| Acute hepatitis B | 215 | 81 | 134 | 40 | 90 | 38 | 43 | 2 | 1 | 1 | 0 | 0 | 0 | لتهاب الكبد الباني | B16 |

| Diseases | الإجمالي عدم الامراض | عدد الحالات الجديدة .No New Cases | | | | | | | | | | | | الامراض Diseases | ICD |
|--|----------------------|--|--------|----------|--------|--------|--------|--------|--------|--------|--------|------------|--------|--|---------|
| | | اجمالي الحالات الجديدة Total of new cases | | فاكثر 45 | | 45—15 | | 14—5 | | 4—1 | | اقل من سنة | | | |
| | | F اناث | M ذكور | F اناث | M ذكور | F اناث | M ذكور | F اناث | M ذكور | F اناث | M ذكور | F اناث | M ذكور | | |
| Other acute viral hepatitis | 10 | 0 | 10 | 0 | 5 | 0 | 5 | 0 | 0 | 0 | 0 | 0 | 0 | انواع اخرى من التهاب الكبد الفيروسي | B17 |
| Virus HIV Diseases | 0 | 0 | 0 | | | | | | | | | | | الامراض المتسببة عن فيروس الايدز(فيروس العوز المنعثة البشري) | B20-B24 |
| Mumps | 355 | 155 | 200 | 10 | 9 | 31 | 45 | 58 | 75 | 50 | 68 | 6 | 3 | التكاف | B26 |
| Mycoses | 20 | 5 | 15 | 0 | 0 | 0 | 0 | 0 | 0 | 5 | 15 | 0 | 0 | الامراض الفطرية | B35-B49 |
| Malaria | 5030 | 2654 | 2376 | 400 | 348 | 1079 | 817 | 588 | 577 | 481 | 528 | 106 | 106 | الملاريا | B50-B54 |
| Leishmaniasis | 305 | 173 | 132 | 46 | 27 | 75 | 49 | 36 | 44 | 16 | 12 | 0 | 0 | داء الليشمانيات يدخل فيه الكلازار-الداء الاسود | B55 |
| Schistosomiasis Bilharziasis | 1499 | 668 | 831 | 94 | 156 | 243 | 295 | 190 | 264 | 103 | 91 | 38 | 25 | داء البلهارسيا | B65 |
| Drancunculiasis(Guinea worm infection) | 0 | 0 | 0 | 0 | 0 | 0 | 0 | 0 | 0 | 0 | 0 | 0 | 0 | دودة غينيا | B72 |
| Filariasis(elephantiasis) | 0 | 0 | 0 | 0 | 0 | 0 | 0 | 0 | 0 | 0 | 0 | 0 | 0 | داء الخيطيات الفلاريا (داء الفيل) | B74 |
| Unspecified intestinal parasitism | 9023 | 4553 | 4470 | 640 | 707 | 1325 | 1147 | 1317 | 1363 | 938 | 985 | 333 | 268 | أمراض الامعاء الطفيلية (التطفل المعوي) بدون تحديد | B82 |
| Neoplasms | 0 | 0 | 0 | | | | | | | 0 | 0 | 0 | 0 | الاورام | C00-D48 |
| Malignant neoplasms | 5 | 5 | 0 | 0 | 0 | 5 | 0 | 0 | 0 | 0 | 0 | 0 | 0 | الاورام الخبيثة | C00-C79 |
| Malignant neoplasms of lip,oral cavity and pharynx | 0 | 0 | 0 | | | | | | | 0 | 0 | 0 | 0 | الاورام الخبيثة بالشفة والتجويف الفمي والبلعوم | C00-C14 |
| Malignant neoplasms of Digestive organs | 10 | 5 | 5 | 0 | 0 | 5 | 0 | 0 | 5 | 0 | 0 | 0 | 0 | الاورام الخبيثة باعضاء الجهاز الهضمي | C15-C26 |
| Malignant neoplasms of Respiratory organs | 0 | 0 | 0 | 0 | 0 | 0 | 0 | 0 | 0 | 0 | 0 | 0 | 0 | الاورام الخبيثة باعضاء الجهاز التنفسي | C30-C39 |
| Malignant neoplasms Bone of Articular Cartilage | 0 | 0 | 0 | 0 | 0 | 0 | 0 | 0 | 0 | 0 | 0 | 0 | 0 | الاورام الخبيثة بالعظام والغضاريف المفصالية | C40-C41 |
| Melanoma and Other Malignant neoplasms of Skin | 0 | 0 | 0 | 0 | 0 | 0 | 0 | 0 | 0 | 0 | 0 | 0 | 0 | الملائوم والاورام الخبيثة الاخرى بالجلد | C43-C44 |
| Malignant neoplasms of Breast | 0 | 0 | 0 | 0 | 0 | 0 | 0 | 0 | 0 | 0 | 0 | 0 | 0 | الاورام الخبيثة بالثدي | C50 |
| Malignant neoplasms of Female Genital organs | 0 | 0 | 0 | 0 | 0 | 0 | 0 | 0 | 0 | 0 | 0 | 0 | 0 | الاورام الخبيثة بالاعضاء التناسلية للانثى | C51-C58 |
| Malignant neoplasms of Male Genital organs | 0 | 0 | 0 | 0 | 0 | 0 | 0 | 0 | 0 | 0 | 0 | 0 | 0 | الاورام الخبيثة بالاعضاء التناسلية للذكر | C60-C63 |
| Malignant neoplasms of Urinary tract | 0 | 0 | 0 | 0 | 0 | 0 | 0 | 0 | 0 | 0 | 0 | 0 | 0 | الاورام الخبيثة بالجهاز البولي | C64-C68 |
| Malignant neoplasms of Eye,Braine and oter parts of central Nervous system | 0 | 0 | 0 | 0 | 0 | 0 | 0 | 0 | 0 | 0 | 0 | 0 | 0 | الاورام الخبيثة بالعين والدماغ واجزاء اخرى من الجهاز العصبي | C69-C72 |
| Malignant neoplasms of Thyroid and other Endocrine glands | 10 | 5 | 5 | 0 | 0 | 0 | 5 | 5 | 0 | 0 | 0 | 0 | 0 | الاورام الخبيثة بالغدة الدرقية او الغدة الصماء | C73-C75 |
| Malignant neoplasms of Lymphoid | 0 | 0 | 0 | 0 | 0 | 0 | 0 | 0 | 0 | 0 | 0 | 0 | 0 | الاورام الخبيثة بالانسجة اللمفية | C81-C96 |
| Benign neoplasms | 5 | 5 | 0 | 0 | 0 | 5 | 0 | 0 | 0 | 0 | 0 | 0 | 0 | الاورام الحميدة | D10-D36 |
| Nutritional anaemias | 50 | 40 | 10 | 0 | 0 | 35 | 10 | 5 | 0 | 0 | 0 | 0 | 0 | فقر الدم التغذوي | D50-D53 |
| Thalassaemia | 0 | 0 | 0 | | | | | | | 0 | 0 | 0 | 0 | التلاسيميا- انيميا البحر المتوسط | D56 |

| Diseases | الإجمالي عدم الامراض Total | عدد الحالات الجديدة .No New Cases | | | | | | | | | | | | الامراض Diseases | ICD |
|--|-------------------------------|--|--------|----------|--------|--------|--------|--------|--------|--------|--------|------------|--------|--------------------------------------|------------|
| | | اجمالي الحالات الجديدة Total of new cases | | فاكثر 45 | | 45—15 | | 14—5 | | 4—1 | | اقل من سنة | | | |
| | | F اناث | M ذكور | F اناث | M ذكور | F اناث | M ذكور | F اناث | M ذكور | F اناث | M ذكور | F اناث | M ذكور | | |
| Sickle-cell disorders | 42 | 17 | 25 | 0 | 0 | 6 | 0 | 8 | 12 | 1 | 12 | 2 | 1 | فقر الدم المنجلي | D57 |
| Other anemia | 9655 | 5632 | 4023 | 960 | 684 | 2258 | 1086 | 1078 | 1019 | 1004 | 954 | 332 | 280 | انواع اخرى من فقر الدم | D64 |
| Diseases of spleen | 134 | 62 | 72 | 0 | 10 | 5 | 0 | 17 | 27 | 15 | 35 | 25 | 0 | أمراض الطحال | D73 |
| Diabetes mellitus | 4063 | 1965 | 2098 | 624 | 983 | 1129 | 923 | 118 | 101 | 77 | 47 | 17 | 44 | داء السكري | E10-E14 |
| Malnutrition | 3621 | 1844 | 1777 | 83 | 61 | 143 | 122 | 240 | 246 | 741 | 736 | 637 | 612 | سوء التغذية | E40-E46 |
| Viamin D deficiency | 19 | 8 | 11 | 0 | 0 | 0 | 0 | 0 | 0 | 6 | 7 | 2 | 4 | الكساح | E55 |
| Mental and behavioural disorders | 840 | 440 | 400 | 113 | 119 | 140 | 130 | 75 | 54 | 82 | 73 | 30 | 24 | الاضطرابات العقلية والسلوكية | F00-F99 |
| Diseases of the nervous system | 33 | 17 | 16 | 11 | 9 | 6 | 7 | 0 | 0 | 0 | 0 | 0 | 0 | امراض الجهاز العصبي | G00-G99 |
| Bacterial meningites | 0 | 0 | 0 | | | | | | | | | | | التهاب السحايا الجرثومي (البكتيري) | G01 |
| Meningitis unspecified causes | 886 | 366 | 520 | | | | | | | 211 | 310 | 155 | 210 | التهاب السحايا لاسباب غير محددة | G03 |
| Diseases of the eye & adnexae | 2467 | 1227 | 1240 | 362 | 372 | 365 | 315 | 230 | 278 | 176 | 202 | 94 | 73 | امراض العين وملحقاتها | H00-H59 |
| Glaucoma | 0 | 0 | 0 | | | | | | | | | | | المياة الزرقاء | H40-H42 |
| Disorders of the ear and mastoid process | 0 | 0 | 0 | | | | | | | | | | | الاضطرابات بالأذن والنتوء الخشائي | H60-H95 |
| Diseases of external ear | 430 | 276 | 154 | 51 | 36 | 98 | 45 | 61 | 48 | 61 | 24 | 5 | 1 | ضطرابات الأذن (الخارجية) | H60-H62 |
| Diseases of the middle ear & mastoid | 263 | 113 | 150 | 5 | 23 | 30 | 48 | 29 | 44 | 37 | 31 | 12 | 4 | اضطرابات الأذن الوسطى | H65-H75 |
| Diseases of the circulatory system | 69 | 22 | 47 | 8 | 28 | 7 | 19 | 0 | 0 | 7 | 0 | 0 | 0 | امراض الجهاز الدوري القلبي | I00-I99 |
| fever Acute rheumatic | 1477 | 794 | 683 | 153 | 176 | 312 | 243 | 247 | 199 | 80 | 65 | 2 | 0 | الحمى الروماتيزمية الحادة | I 01 |
| Chronic rheumatic heart diseases | 1116 | 547 | 569 | 403 | 445 | 91 | 72 | 50 | 47 | 2 | 3 | 1 | 2 | امراض القلب الروماتيزمية المزمنة | I 05 |
| Hypertensive diseases | 1891 | 1005 | 886 | 736 | 681 | 256 | 205 | 3 | 0 | 10 | 0 | 0 | 0 | امراض ارتفاع ضغط الدم | I 10 |
| Heart diseases Hypertensive | 418 | 216 | 202 | 111 | 123 | 101 | 79 | 1 | 0 | 2 | 0 | 1 | 0 | امراض القلب نتيجة ارتفاع ضغط الدم | I 11 |
| Ischemic Heart diseases | 60 | 35 | 25 | 35 | 25 | 0 | 0 | 0 | 0 | 0 | 0 | 0 | 0 | الامراض القلبية الإقفارية(الاسكيمية) | I 20-I 25 |
| Other forms of Heart Diseases | 509 | 321 | 188 | 168 | 108 | 144 | 72 | 7 | 5 | 2 | 2 | 0 | 1 | أشكال أخرى لأمراض القلب | I 30- I 52 |
| hemorrhoids | 1246 | 345 | 901 | 65 | 362 | 280 | 538 | 0 | 1 | 0 | 0 | 0 | 0 | البواسير | I 84 |
| Diseases of The respiratory system | 26258 | 12909 | 13349 | 1602 | 1586 | 2903 | 2738 | 2905 | 2972 | 3241 | 3566 | 2258 | 2487 | امراض الجهاز التنفسي | J00-J99 |
| Acute nasopharyngitis | 230 | 94 | 136 | 20 | 15 | 22 | 47 | 37 | 47 | 11 | 15 | 4 | 12 | التهاب البلعوم الحاد | J02 |
| Acute tonsillitis | 1057 | 461 | 596 | 22 | 18 | 156 | 115 | 175 | 298 | 90 | 77 | 18 | 88 | التهاب اللوزتين الحاد | J03 |
| Influenza | 2965 | 1374 | 1591 | 37 | 26 | 580 | 470 | 384 | 526 | 367 | 563 | 6 | 6 | النزلة الوافدة (الانفلونزا) | j10 |

| Diseases | الإجمالي عدم الامراض Total | عدد الحالات الجديدة .No New Cases | | | | | | | | | | | | الامراض Diseases | ICD |
|---|-------------------------------|--|--------|----------|--------|--------|--------|--------|--------|--------|--------|------------|--------|--|----------|
| | | اجمالي الحالات الجديدة Total of new cases | | فاكثر 45 | | 45—15 | | 14—5 | | 4—1 | | اقل من سنة | | | |
| | | F اناث | M ذكور | F اناث | M ذكور | F اناث | M ذكور | F اناث | M ذكور | F اناث | M ذكور | F اناث | M ذكور | | |
| Viral pneumonia | 226 | 116 | 110 | 14 | 18 | 41 | 31 | 22 | 15 | 18 | 26 | 21 | 20 | التهاب رئوي فيروسي | J12 |
| pneumonia | 655 | 311 | 344 | | | 200 | 211 | | | 74 | 56 | 37 | 77 | التهاب الرئوي | J13 |
| Acute bronchitis | 2281 | 1051 | 1230 | 69 | 107 | 323 | 509 | 368 | 359 | 168 | 158 | 123 | 97 | التهاب القصبات الحاد | J21 |
| Chronic rhinitis nasopharyngitis | 13 | 4 | 9 | 0 | 0 | 1 | 0 | 0 | 0 | 2 | 5 | 1 | 4 | التهاب مزمن بالانف او البلعوم | J31 |
| Other Disorders of nose & nasal sinuses | 1300 | 659 | 641 | 8 | 11 | 291 | 396 | 339 | 223 | 19 | 9 | 2 | 2 | الاضطرابات الاخرى بالانف والجيوب الانفية | J34 |
| Asthma | 1949 | 992 | 957 | 356 | 377 | 289 | 375 | 223 | 111 | 77 | 62 | 47 | 32 | الربو الاستمما | J 45 |
| Diseases of the Digestive system | 8729 | 4821 | 3908 | 1282 | 1206 | 2235 | 1504 | 840 | 700 | 299 | 330 | 165 | 168 | امراض الجهاز الهضمي | K00-K93 |
| Diseases of oral cavity | 336 | 190 | 146 | 53 | 39 | 75 | 61 | 39 | 41 | 23 | 5 | 0 | 0 | امراض الفم والغدد اللعابية والفكين | k01-k14 |
| Dental caries | 3885 | 2065 | 1820 | 423 | 472 | 797 | 714 | 798 | 623 | 47 | 11 | 0 | 0 | تسوس اسنان | k 02 |
| Other diseases of hard tissues of teeth | 269 | 154 | 115 | 0 | 0 | 111 | 80 | 43 | 33 | 0 | 2 | 0 | 0 | امراض الاسنان الاخرى | K03 |
| Gastric ulcer | 1352 | 747 | 605 | 97 | 12 | 642 | 593 | 6 | 0 | 2 | 0 | 0 | 0 | قرحة بالمعدة | K 25 |
| Duodenal ulcer | 764 | 261 | 503 | 2 | 8 | 259 | 493 | 0 | 0 | 0 | 2 | 0 | 0 | قرحة بالاثني عشر | K 26 |
| Gastritis & duodenitis | 858 | 482 | 376 | 74 | 67 | 345 | 252 | 36 | 14 | 17 | 25 | 10 | 18 | التهاب بالمعدة والاثني عشر | K 29 |
| Acute appendicitis | 1108 | 543 | 565 | 0 | 5 | 347 | 186 | 181 | 356 | 15 | 18 | 0 | 0 | التهاب الزائدة الحاد | K35 |
| Non infective enteritis and colitis | 325 | 108 | 217 | | | 108 | 217 | | | | | | | التهاب الغير معدي بالامعاء والقولون | K50-K52 |
| Other diseases of intestines | 759 | 405 | 354 | 62 | 57 | 201 | 123 | 128 | 152 | 13 | 12 | 1 | 10 | امراض اخرى بالامعاء | K-55-k63 |
| Diseases of Liver | 443 | 216 | 227 | 67 | 59 | 123 | 130 | 11 | 20 | 13 | 16 | 2 | 2 | امراض الكبد | K70-K77 |
| Disorders of gallbladder | 738 | 478 | 260 | 181 | 84 | 295 | 176 | 2 | 0 | 0 | 0 | 0 | 0 | اضطرابات المرارة والبنكرياس | K80-K87 |
| Diseases of the skin and subcutaneo tissues | 4107 | 2187 | 1920 | 434 | 445 | 812 | 563 | 495 | 481 | 299 | 317 | 147 | 114 | امراض الجلد والنسيج | L00-L99 |
| Cellulitis | 447 | 205 | 242 | 50 | 80 | 97 | 115 | 47 | 42 | 11 | 5 | | | التهاب النسيج الخلوي | L 03 |
| Urticaria and Erythema | 75 | 39 | 36 | 5 | 4 | 26 | 18 | 3 | 6 | 4 | 4 | 1 | 4 | الحساسية | L50 |
| Arthropathies | 6451 | 3572 | 2879 | 1552 | 1365 | 1636 | 1205 | 340 | 257 | 41 | 50 | 3 | 2 | اعتلالات المفاصل | M00-M25 |
| Other dorsopathies | 644 | 370 | 274 | 140 | 117 | 188 | 132 | 38 | 23 | 4 | 2 | 0 | 0 | آلام الظهر مع اعتلالات اخرى | M50-M54 |
| Diseases of genitourinary system | 9125 | 4946 | 4179 | 1342 | 1377 | 2653 | 1938 | 682 | 622 | 211 | 197 | 58 | 45 | امراض الجهاز التناسلي البولي | N00-N99 |
| failure Renal | 126 | 90 | 36 | 24 | 15 | 55 | 16 | 11 | 5 | 0 | 0 | 0 | 0 | الفشل الكلوي الحاد والمزمن | N17-N19 |

| Diseases | الاجمالي عدم الام | New Cases .No عدد الحالات الجديدة | | | | | | | | | | | | الامراض Diseases | ICD |
|---|-------------------|---|--------|----------|--------|--------|--------|--------|--------|--------|--------|------------|--------|---|----------|
| | | Total of الاجمالي الحالات الجديدة new cases | | فاكثر 45 | | 45—15 | | 14—5 | | 4—1 | | اقل من سنة | | | |
| | | F اناث | M ذكور | F اناث | M ذكور | F اناث | M ذكور | F اناث | M ذكور | F اناث | M ذكور | F اناث | M ذكور | | |
| Urolithiasis | 1223 | 578 | 645 | 180 | 264 | 319 | 311 | 78 | 70 | 1 | 0 | 0 | 0 | التحصي البولي | N20-N23 |
| Diseases of male genital organs | 418 | 0 | 418 | 0 | 4 | 0 | 299 | 0 | 115 | 0 | 0 | 0 | 0 | امراض الاعضاء التناسليه للذكر | N40- N50 |
| inflammatory Diseases of Female pelvic organs | 245 | 245 | 0 | 14 | 0 | 231 | 0 | 0 | 0 | 0 | 0 | 0 | 0 | الامراض الالتهابية باعضاء الحوض بالانثى | N70-N77 |
| pregnancy,chilbirth&the peurperium | 85 | 85 | 0 | 0 | 0 | 85 | 0 | 0 | 0 | 0 | 0 | 0 | 0 | الحمل والولادة والتفاس | O00-O99 |
| Ectopic pregnancy | 0 | 0 | 0 | 0 | 0 | 0 | 0 | 0 | 0 | 0 | 0 | 0 | 0 | حمل خارج الرحم | O00 |
| Spantaneous abortion | 98 | 98 | 0 | 0 | 0 | 96 | 0 | 2 | 0 | 0 | 0 | 0 | 0 | إجهاض عفوي | O03 |
| Eclampsia | 0 | 0 | 0 | 0 | 0 | 0 | 0 | 0 | 0 | 0 | 0 | 0 | 0 | الارتجاج (تسمم الحمل) الاكلاميسيا | O15 |
| Hemorrhage in early pregnancy | 0 | 0 | 0 | 0 | 0 | 0 | 0 | 0 | 0 | 0 | 0 | 0 | 0 | نزيف أثناء الحمل المبكر | O20-O29 |
| Long labour | 0 | 0 | 0 | 0 | 0 | 0 | 0 | 0 | 0 | 0 | 0 | 0 | 0 | ولادة مطولة | O 63 |
| Postpartom Hemorrage | 301 | 301 | 0 | 0 | 0 | 196 | 0 | 105 | 0 | 0 | 0 | 0 | 0 | نزيف عقب الولادة | O72 |
| Complications predominantly related to the puerperium | 91 | 91 | 0 | 0 | 0 | 46 | 0 | 45 | 0 | 0 | 0 | 0 | 0 | مضاعفات ذات علاقة بالتفاس | O85-O92 |
| puerperium Hemorrhage | 0 | 0 | 0 | 0 | 0 | 0 | 0 | 0 | 0 | 0 | 0 | 0 | 0 | إنتان نفاسي - حمى التفاس | O85 |
| Congenital malformation | 0 | 0 | 0 | 0 | 0 | 0 | 0 | 0 | 0 | 0 | 0 | 0 | 0 | التشوهات والعياب الصغوية | Q00-Q99 |
| Congenital malformation of the nervous system | 0 | 0 | 0 | 0 | 0 | 0 | 0 | 0 | 0 | 0 | 0 | 0 | 0 | التشوهات الخلقية في الجهاز العصبي | Q00-Q07 |
| Anencephaly | 0 | 0 | 0 | 0 | 0 | 0 | 0 | 0 | 0 | 0 | 0 | 0 | 0 | إنعدام الدماغ | Q00 |
| Microcephaly | 0 | 0 | 0 | 0 | 0 | 0 | 0 | 0 | 0 | 0 | 0 | 0 | 0 | صغر الرأس | Q02 |
| Congenital Hydrocephalus | 0 | 0 | 0 | 0 | 0 | 0 | 0 | 0 | 0 | 0 | 0 | 0 | 0 | استسقاء الرأس | Q03 |
| Spina bifida | 0 | 0 | 0 | 0 | 0 | 0 | 0 | 0 | 0 | 0 | 0 | 0 | 0 | شوكة الفقرة المشوقة | Q05 |
| Congenital malformation of eye,ear,face,neck | 0 | 0 | 0 | 0 | 0 | 0 | 0 | 0 | 0 | 0 | 0 | 0 | 0 | التشوهات الخلقية بالعين والأذن والوجة والرقبة | Q10-Q18 |
| Congenital malformation of circulatory system | 0 | 0 | 0 | 0 | 0 | 0 | 0 | 0 | 0 | 0 | 0 | 0 | 0 | التشوهات الخلقية بالجهاز الدوراني | Q20-Q28 |
| Clift Lip and clift Palate | 0 | 0 | 0 | 0 | 0 | 0 | 0 | 0 | 0 | 0 | 0 | 0 | 0 | التشوهات بالشق الخلقى بالشفة او بالحنك | Q35-Q37 |
| Congenital malformation of Digestive system | 0 | 0 | 0 | 0 | 0 | 0 | 0 | 0 | 0 | 0 | 0 | 0 | 0 | التشوهات الخلقية في الجهاز الهضمي | Q38-Q45 |
| Congenital malformation ofGenital Organs | 0 | 0 | 0 | 0 | 0 | 0 | 0 | 0 | 0 | 0 | 0 | 0 | 0 | التشوهات الخلقية بالاعضاء التناسلية | Q50-Q56 |
| Congenital malformation of Urinary system | 0 | 0 | 0 | 0 | 0 | 0 | 0 | 0 | 0 | 0 | 0 | 0 | 0 | التشوهات الخلقية بالجهاز البولي | Q60-Q64 |
| Congenital malformation of Musculoskeletal system | 0 | 0 | 0 | 0 | 0 | 0 | 0 | 0 | 0 | 0 | 0 | 0 | 0 | التشوهات بالجهاز العضلي الحركي | Q65-Q79 |
| Microcephaly | 0 | 0 | 0 | 0 | 0 | 0 | 0 | 0 | 0 | 0 | 0 | 0 | 0 | ضخامة الرأس | Q75 |

| Diseases | الإجمالي العام Total | عدد الحالات الجديدة .No New Cases | | | | | | | | | | | | الامراض Diseases | ICD |
|--|-------------------------|--|--------------|--------------|--------------|--------------|--------------|--------------|--------------|--------------|--------------|-------------|-------------|---|----------|
| | | اجمالي الحالات الجديدة Total of new cases | | فأكثر 45 | | 45—15 | | 14—5 | | 4—1 | | أقل من سنة | | | |
| | | F اناث | M ذكور | F اناث | M ذكور | F اناث | M ذكور | F اناث | M ذكور | F اناث | M ذكور | F اناث | M ذكور | | |
| Injury and trauma | 839 | 340 | 499 | 39 | 90 | 131 | 215 | 99 | 134 | 69 | 59 | 2 | 1 | اصابات و كسور | S00-T18 |
| Burns & corrosions | 4075 | 1768 | 2307 | 254 | 372 | 504 | 785 | 566 | 716 | 367 | 355 | 77 | 79 | الحروق وجروح | T32 |
| Other external causes of accidental injury | 70 | 25 | 45 | 0 | 5 | 12 | 38 | 7 | 2 | 6 | 0 | 0 | 0 | الاسباب الخارجيه الاخرى للاصابات بالحوادث | T90-T98 |
| Transport accidents | 0 | 0 | 0 | 0 | 0 | 0 | 0 | 0 | 0 | 0 | 0 | 0 | 0 | حوادث النقل | V01-V99 |
| Falls | 454 | 202 | 252 | 27 | 48 | 59 | 77 | 42 | 80 | 56 | 44 | 18 | 3 | السقوط | W00 -W19 |
| Accidental drowning submersion | 6 | 2 | 4 | 0 | 0 | 0 | 0 | 0 | 0 | 0 | 4 | 2 | 0 | الغرق والغمر بالماء | W65-W74 |
| Assault | 0 | 0 | 0 | 0 | 0 | 0 | 0 | 0 | 0 | 0 | 0 | 0 | 0 | الاعتداء | Y09-Y85 |
| Total | 182886 | 92955 | 89931 | 18309 | 18728 | 32971 | 28564 | 18174 | 18629 | 14940 | 15186 | 8561 | 8824 | الإجمالي الكلي | |

| Diseases | الاجمالي Total العام | New Cases .No عدد الحالات الجديدة | | | | | | | | | | | | الامراض | م |
|---------------------------|-------------------------|--|--------|--------|--------|--------|--------|--------|--------|--------|--------|------------|--------|-----------------------------------|---------|
| | | اجمالي الحالات الجديدة Total of new cases | | 45 | | 45-15 | | 14—5 | | 4—1 | | اقل من سنة | | | |
| | | F اناث | M ذكور | F اناث | M ذكور | F اناث | M ذكور | F اناث | M ذكور | F اناث | M ذكور | F اناث | M ذكور | | |
| Cholera | 0 | 0 | 0 | 0 | 0 | 0 | 0 | 0 | 0 | 0 | 0 | 0 | 0 | الكوليرا | A00 |
| Typhoid and Paratyphoid | 5662 | 3253 | 2409 | 781 | 787 | 2155 | 1300 | 317 | 322 | 0 | 0 | 0 | 0 | التيفود والباراتيفودية | A01 |
| Shigellosis | 1563 | 742 | 821 | 80 | 140 | 190 | 217 | 200 | 224 | 185 | 165 | 87 | 75 | داء الشيغيليات (الشجيلية)دسنتاريا | A03 |
| Diarrhea &gastroenteritis | 7142 | 3361 | 3781 | 206 | 263 | 512 | 622 | 683 | 807 | 1027 | 1148 | 933 | 941 | الاسهالات | A09 |
| Tuberculosis | 89 | 47 | 42 | 20 | 13 | 23 | 25 | 3 | 4 | 1 | 0 | 0 | 0 | الدرن (السل) | A15-A19 |
| Brucellosis | 685 | 367 | 318 | 61 | 55 | 283 | 247 | 23 | 16 | 0 | 0 | 0 | 0 | داء البروسيلات | A23 |
| Leprosy | 14 | 2 | 12 | 0 | 9 | 2 | 3 | 0 | 0 | 0 | 0 | 0 | 0 | الجذام | A30 |
| Tetanus neonatorum | 0 | 0 | 0 | 0 | 0 | 0 | 0 | 0 | 0 | 0 | 0 | 0 | 0 | كزاز حديثي الولادة | A33 |
| Other tetanus | 0 | 0 | 0 | 0 | 0 | 0 | 0 | 0 | 0 | 0 | 0 | 0 | 0 | صور اخرى من الكزاز | A35 |
| Diphtheria | 0 | 0 | 0 | 0 | 0 | 0 | 0 | 0 | 0 | 0 | 0 | 0 | 0 | الخناق -الدفتيريا | A36 |
| whooping cough | 119 | 60 | 59 | 7 | 8 | 13 | 8 | 15 | 17 | 22 | 25 | 3 | 1 | الشاهوق السعال الديكي | A37 |
| Acute poliomyelitis | 3 | 2 | 1 | 0 | 0 | 0 | 0 | 0 | 0 | 1 | 1 | 1 | | شلل الاطفال الحاد | A80 |
| Rabies | 61 | 25 | 36 | 0 | 0 | 25 | 33 | 0 | 3 | 0 | 0 | 0 | 0 | داء الكلب | A82 |
| Dengue fever | 7 | 4 | 3 | 0 | 0 | 4 | 1 | 0 | 2 | 0 | 0 | 0 | 0 | حمى الضنك | A90 |
| Varicella(chickenpox | 96 | 44 | 52 | 2 | 1 | 8 | 14 | 18 | 22 | 15 | 15 | 1 | | الجدري الكاذب -الحماق | B01 |
| measles | 53 | 29 | 24 | 9 | 2 | | 2 | 4 | 3 | 12 | 17 | 4 | | الحصبة | B05 |
| Rubella | 28 | 2 | 26 | 0 | 0 | 1 | 23 | | 2 | 1 | 1 | 0 | | الحصبة الألمانية | B06 |
| Acute Hepatitis A | 28 | 14 | 14 | 0 | 0 | 0 | | 10 | 10 | 4 | 2 | 0 | 2 | التهاب الكبد الالفي الحاد | B15 |
| Acute hepatitis B | 16 | 7 | 9 | 1 | | 4 | 3 | 2 | 6 | 0 | 0 | 0 | 0 | التهاب الكبد الباني | B16 |
| Mumps | 132 | 55 | 77 | 1 | 4 | 8 | 10 | 26 | 48 | 18 | 15 | 2 | | التكاف | B26 |
| Leishmaniasis | 169 | 70 | 99 | 4 | 10 | 16 | 26 | 37 | 49 | 13 | 14 | 0 | 0 | داء الليشمانيات | B55 |

| Diseases | الاجمالي Total العام | New Cases .No عدد الحالات الجديدة | | | | | | | | | | | | الامراض | م |
|---|-------------------------|-------------------------------------|--------------|-------------|-------------|--------------|--------------|-------------|-------------|-------------|-------------|-------------|-------------|---|---------|
| | | اجمالي الحالات الجديدة new cases | | 45 | | 45-15 | | 14—5 | | 4—1 | | اقل من سنة | | | |
| | | F اناث | M ذكور | F اناث | M ذكور | F اناث | M ذكور | F اناث | M ذكور | F اناث | M ذكور | F اناث | M ذكور | | |
| Schistosomiasis Bilharziasis | 1584 | 614 | 970 | 43 | 97 | 214 | 396 | 253 | 383 | 104 | 94 | 0 | 0 | داء البلهارسيا | B65 |
| Unspecified intestinal parasitism | 6169 | 2921 | 3248 | 433 | 562 | 964 | 1099 | 868 | 909 | 514 | 531 | 142 | 147 | أمراض الأمعاء الطفيلية (التطفل المعوي) بدون تحديد | B82 |
| Nutritional.anaemias | 3363 | 2080 | 1283 | 246 | 156 | 882 | 277 | 386 | 309 | 398 | 373 | 168 | 168 | فقر الدم | D50-D53 |
| Diabetes mellitus | 354 | 161 | 193 | 101 | 131 | 57 | 60 | 3 | 2 | 0 | 0 | 0 | 0 | داء السكري | E10 |
| Malnutrition | 2556 | 1248 | 1308 | 29 | 21 | 50 | 39 | 104 | 116 | 639 | 734 | 426 | 398 | سوء التغذية | E40 |
| Mental and behavioural disorders | 0 | 0 | 0 | 0 | 0 | 0 | 0 | 0 | 0 | 0 | 0 | 0 | 0 | الاضطرابات العقلية والسلوكية | F00-09 |
| Diseases of the nervous system | 177 | 82 | 95 | 13 | 22 | 46 | 58 | 23 | 15 | 0 | 0 | 0 | 0 | أمراض الجهاز العصبي | G00-G99 |
| Meningitis unspecified causes | 23 | 13 | 10 | 7 | 6 | 5 | 4 | 0 | 0 | 0 | 0 | 1 | 0 | التهاب السحايا لأسباب غير محددة | G03 |
| Diseases of the adnexae & eye | 1789 | 883 | 906 | 152 | 193 | 242 | 264 | 237 | 225 | 158 | 149 | 94 | 75 | أمراض العين وملحقات | H00-H59 |
| Diseases of circulatory system | 0 | 0 | 0 | 0 | 0 | 0 | 0 | 0 | 0 | 0 | 0 | 0 | 0 | أمراض الجهاز الدوري الدوراني | I00-I99 |
| Acute rheumatic fever | 733 | 389 | 344 | 79 | 84 | 231 | 201 | 67 | 47 | 12 | 12 | 0 | 0 | الحمى الروماتيزمية الحادة | I01 |
| Chronic rheumatic heart diseases | 437 | 215 | 222 | 85 | 119 | 108 | 86 | 18 | 15 | 3 | 1 | 1 | 1 | أمراض القلب الروماتيزمية المزمنة | I05 |
| Diseases of respiratory system | 14387 | 6802 | 7585 | 630 | 793 | 1697 | 1624 | 1617 | 1866 | 1724 | 2041 | 1134 | 1261 | أمراض الجهاز التنفسي | J00-J99 |
| Diseases of the Digestive system | 5214 | 2702 | 2512 | 554 | 652 | 1208 | 908 | 487 | 499 | 275 | 280 | 178 | 173 | أمراض الجهاز الهضمي | K00-K93 |
| Dental caries | 1131 | 505 | 626 | 83 | 133 | 187 | 239 | 179 | 188 | 56 | 66 | 0 | 0 | تسوس اسنان | k02 |
| Diseases of the skine & subcutaneous tissue | 2203 | 1080 | 1123 | 132 | 184 | 364 | 373 | 278 | 256 | 218 | 228 | 88 | 82 | أمراض الجلد والتسبيح الخلوي | L00-L99 |
| Arthropathies | 2753 | 1532 | 1221 | 603 | 532 | 711 | 507 | 159 | 122 | 48 | 51 | 11 | 9 | اعتلالات المفاصل | M00-M25 |
| Diseases of genitourinary system | 5816 | 3213 | 2603 | 649 | 795 | 1849 | 1271 | 464 | 373 | 207 | 131 | 44 | 33 | أمراض الجهاز التناسلي البولي | N00-N99 |
| Injury and trauma | 454 | 186 | 268 | 22 | 54 | 78 | 108 | 48 | 72 | 34 | 32 | 4 | 2 | اصابات و كسور | S00-T18 |
| Burns & corrosions | 3416 | 1434 | 1982 | 137 | 325 | 470 | 655 | 397 | 601 | 326 | 307 | 104 | 94 | الحروق وجروح | T20-T32 |
| Total | 68426 | 34144 | 34282 | 5170 | 6196 | 12607 | 10703 | 6926 | 7533 | 6015 | 6433 | 3426 | 3462 | الاجمالي | |

| Diseases | الإجمالي العام Total | New Cases .No عدد الحالات الجديدة | | | | | | | | | | | | الامراض | ICD |
|---|-------------------------|--|--------|--------|--------|--------|--------|--------|--------|--------|--------|------------|--------|-----------------------------------|---------|
| | | Total of إجمالي الحالات الجديدة new cases | | 45 | | 45-15 | | 14—5 | | 4—1 | | اقل من سنة | | | |
| | | F اناث | M ذكور | F اناث | M ذكور | F اناث | M ذكور | F اناث | M ذكور | F اناث | M ذكور | F اناث | M ذكور | | |
| Cholera | 0 | 0 | 0 | 0 | 0 | 0 | 0 | 0 | 0 | 0 | 0 | 0 | 0 | الكوليرا | A00 |
| Typhoid and Paratyphoid | 6234 | 3627 | 2607 | 1005 | 976 | 2137 | 1329 | 425 | 262 | 46 | 29 | 14 | 11 | حمى التيفود والباراتيفود | A01 |
| Shigellosis | 160 | 90 | 70 | 13 | 17 | 52 | 27 | 19 | 23 | 6 | 3 | 0 | 0 | داء الشيفيليات (الشجيليه)دسنتاريا | A03 |
| Other bacterial intestinal infections | 295 | 144 | 151 | 25 | 40 | 49 | 38 | 33 | 33 | 25 | 22 | 12 | 18 | عدوى اخرى جرثوميه بكتيرييه | A04 |
| Bacterial Fodborne intoxication | 154 | 76 | 78 | 22 | 28 | 31 | 26 | 20 | 20 | 3 | 4 | 0 | 0 | التسمم الغذائي الجرثومي | A05 |
| Amoebias | 490 | 215 | 275 | 42 | 53 | 85 | 94 | 58 | 78 | 20 | 45 | 10 | 5 | داء الاميبات زحار اميبي | A06 |
| Viral intestinalin fection | 111 | 58 | 53 | 6 | 11 | 10 | 13 | 25 | 18 | 12 | 6 | 5 | 5 | عدوى معويه فيروسيه | A08 |
| Diarrhea & gastroenteritis | 44907 | 21908 | 22999 | 2002 | 2228 | 4165 | 3912 | 4105 | 4755 | 6625 | 6984 | 5011 | 5120 | الاسهالات | A09 |
| Tuberculosis | 564 | 249 | 315 | 29 | 64 | 41 | 56 | 95 | 75 | 49 | 77 | 35 | 43 | الدرن (السل) | A15-A19 |
| Respiratory tuberculosis conformed bacteriological | 13 | 9 | 4 | 6 | 0 | 2 | 4 | 0 | 0 | 1 | 0 | 0 | 0 | السل التنفسي المؤكد بالفحص | A15 |
| Tuberculosis of other organs | 7 | 4 | 3 | 2 | 2 | 1 | 1 | 1 | 0 | 0 | 0 | 0 | 0 | تدرن بالاغضاء الاخرى للجسم | A18 |
| Brucellosis | 47 | 26 | 21 | 0 | 0 | 10 | 5 | 10 | 5 | 6 | 11 | 0 | 0 | داء البروسيلات | A23 |
| Leprosy | 63 | 24 | 39 | 12 | 25 | 12 | 14 | 0 | 0 | 0 | 0 | 0 | 0 | الجذام | A30 |
| Tetanus neonatorum | 0 | 0 | 0 | 0 | 0 | 0 | 0 | 0 | 0 | 0 | 0 | 0 | 0 | كزاز حديثي الولادة | A33 |
| Other tetanus | 3 | 2 | 1 | 2 | 1 | 0 | 0 | 0 | 0 | 0 | 0 | 0 | 0 | صور اخرى من لكزاز | A35 |
| Diphtheria | 0 | 0 | 0 | 0 | 0 | 0 | 0 | 0 | 0 | 0 | 0 | 0 | 0 | الخناق -الذفتيريا | A36 |
| whooping cough | 198 | 92 | 106 | 3 | 2 | 28 | 20 | 35 | 45 | 26 | 39 | 0 | 0 | الشاهوق السعال الديكي | A37 |
| Acute poliomyelitis | 7 | 0 | 7 | 0 | 1 | 0 | 0 | 0 | 1 | 0 | 5 | 0 | 0 | شلل الاطفال الحاد | A80 |
| Rabies | 16 | 3 | 13 | 0 | 5 | 0 | 6 | 3 | 2 | 0 | 0 | 0 | 0 | داء الكلب-السعار | A82 |
| Dengue fever | 351 | 165 | 186 | 24 | 26 | 67 | 82 | 62 | 66 | 12 | 12 | 0 | 0 | حمى الضنك | A91 |
| Varicella(chickenpox | 235 | 166 | 69 | 18 | 20 | 8 | 13 | 125 | 18 | 15 | 18 | 0 | 0 | الجدري الكاذب -الحماق | B01 |
| measles | 111 | 49 | 62 | 0 | 1 | 3 | 2 | 14 | 20 | 29 | 34 | 3 | 5 | الحصبه | B05 |
| Rubella | 0 | 0 | 0 | 0 | 0 | 0 | 0 | 0 | 0 | 0 | 0 | 0 | 0 | الحصبه الالمانى | B06 |
| Acute Hepatitis A | 39 | 15 | 24 | 4 | 10 | 5 | 6 | 3 | 5 | 3 | 3 | 0 | 0 | التهاب الكبد الالفي الحاد | B15 |
| Acute hepatitis B | 45 | 17 | 28 | 2 | 2 | 10 | 13 | 5 | 10 | 0 | 3 | 0 | 0 | تهاب الكبد الباني | B16 |

| Diseases | الإجمالي العام Total | New Cases .No عدد الحالات الجديدة | | | | | | | | | | | | الامراض | ICD |
|--|-------------------------|--|--------|--------|--------|--------|--------|--------|--------|--------|--------|------------|--------|---|---------|
| | | اجمالي الحالات الجديدة Total of new cases | | 45 | | 45-15 | | 14—5 | | 4—1 | | اقل من سنة | | | |
| | | F اناث | M ذكور | F اناث | M ذكور | F اناث | M ذكور | F اناث | M ذكور | F اناث | M ذكور | F اناث | M ذكور | | |
| Other acute viral hepatitis | 711 | 413 | 298 | 104 | 111 | 198 | 122 | 101 | 65 | 10 | 0 | 0 | 0 | انواع اخرى من التهاب الكبد الفيروسي | B17 |
| Mumps | 465 | 220 | 245 | 4 | 5 | 34 | 44 | 79 | 102 | 94 | 83 | 9 | 11 | التكاف | B26 |
| Mycoses | 221 | 110 | 111 | 27 | 21 | 41 | 42 | 27 | 31 | 13 | 16 | 2 | 1 | الامراض الفطرية | B35-B49 |
| Leishmaniasis | 176 | 70 | 106 | 5 | 9 | 23 | 37 | 13 | 28 | 25 | 26 | 4 | 6 | داء الليشمانيات | B55 |
| Schistosomiasis Bilharziasis | 311 | 135 | 176 | 39 | 27 | 53 | 81 | 32 | 58 | 11 | 8 | 0 | 2 | داء البلهارسيا | B65 |
| Drancunculiasis(Guinea worm infection) | 0 | 0 | 0 | 0 | 0 | 0 | 0 | 0 | 0 | 0 | 0 | 0 | 0 | دودة غينيا | B72 |
| Filariasis(elephantiasis) | 0 | 0 | 0 | 0 | 0 | 0 | 0 | 0 | 0 | 0 | 0 | 0 | 0 | داء الخيطيات الفلاريا (داء الفيل) | B74 |
| Unspecified intestinal parasitism | 23331 | 11568 | 11763 | 1522 | 1841 | 3552 | 3125 | 3032 | 3023 | 2352 | 2683 | 1110 | 1091 | أمراض الأمعاء الطفيلية (التطفل المعوي) بدون تحديد | B82 |
| Neoplasms | 1 | 1 | 0 | 0 | 0 | 1 | 0 | 0 | 0 | 0 | 0 | 0 | 0 | الاورام | C00-D48 |
| Malignant neoplasms | 0 | 0 | 0 | 0 | 0 | 0 | 0 | 0 | 0 | 0 | 0 | 0 | 0 | الاورام الخبيثة | C00-C79 |
| Malignant neoplasms of lip,oral cavity and pharynx | 31 | 18 | 13 | 2 | 9 | 13 | 4 | 3 | 0 | 0 | 0 | 0 | 0 | الاورام الخبيثة بالشفة والتجويف الفمي والبلعوم | C00-C14 |
| Malignant neoplasms of Respiratory organs | 3 | 2 | 1 | 0 | 0 | 0 | 1 | 2 | 0 | 0 | 0 | 0 | 0 | الاورام الخبيثة باعضاء الجهاز التنفسي | C30-C39 |
| Malignant neoplasms of Breast | 0 | 0 | 0 | 0 | 0 | 0 | 0 | 0 | 0 | 0 | 0 | 0 | 0 | الاورام الخبيثة بالثدي | C50 |
| Benign neoplasms | 2 | 2 | 0 | 0 | 0 | 2 | 0 | 0 | 0 | 0 | 0 | 0 | 0 | الاورام الحميدة | D10-D36 |
| Nutritional.anaemias | 21188 | 13489 | 7699 | 1583 | 1018 | 6645 | 1671 | 1972 | 1756 | 2110 | 2185 | 1179 | 1069 | فقر الدم التغذوي | D50-D53 |
| Thalassaemia | 5 | 1 | 4 | 0 | 0 | 0 | 1 | 0 | 1 | 1 | 2 | 0 | 0 | التلاسيميا- انيميا البحر المتوسط | D56 |
| Sickle-cell disorders | 202 | 103 | 99 | 10 | 17 | 22 | 26 | 37 | 35 | 23 | 13 | 11 | 8 | فقر الدم المنجلي | D57 |
| Other anemia | 167 | 99 | 68 | 0 | 0 | 30 | 24 | 29 | 20 | 26 | 18 | 14 | 6 | انواع اخرى من فقر الدم | D64 |
| Diseases of spleen | 60 | 33 | 27 | 0 | 1 | 19 | 2 | 9 | 17 | 5 | 6 | 0 | 1 | أمراض الطحال | D73 |
| Diabetes mellitus | 1830 | 836 | 994 | 274 | 330 | 208 | 283 | 160 | 193 | 149 | 128 | 45 | 60 | داء السكري | E10-E14 |
| Malnutrition | 27346 | 14822 | 12524 | 389 | 341 | 3002 | 720 | 1295 | 1534 | 5675 | 5670 | 4461 | 4259 | سوء التغذية | E40-E46 |
| Viamin D deficiency | 10 | 0 | 10 | 0 | 0 | 0 | 4 | 0 | 1 | 0 | 5 | 0 | 0 | الكساح | E55 |
| Mental and behavioural disorders | 391 | 235 | 156 | 73 | 41 | 113 | 81 | 25 | 28 | 24 | 6 | 0 | 0 | الاضطرابات العقلية والسلوكية | F00-F99 |
| Diseases of the nervous system | 70 | 37 | 33 | 16 | 14 | 9 | 11 | 5 | 8 | 7 | 0 | 0 | 0 | امراض الجهاز العصبي | G00-G99 |
| Bacterial meningites | 16 | 14 | 2 | 2 | 2 | 0 | 0 | 1 | 0 | 5 | 0 | 6 | 0 | التهاب السحايا الجرثومي (البكتيري) | G01 |

| Diseases | الإجمالي العام Total | New Cases .No عدد الحالات الجديدة | | | | | | | | | | | | الامراض | ICD |
|--|-------------------------|-------------------------------------|--------|--------|--------|--------|--------|--------|--------|--------|--------|------------|--------|--|----------|
| | | اجمالي الحالات الجديدة new cases | | 45 | | 45-15 | | 14—5 | | 4—1 | | اقل من سنة | | | |
| | | F اناث | M ذكور | F اناث | M ذكور | F اناث | M ذكور | F اناث | M ذكور | F اناث | M ذكور | F اناث | M ذكور | | |
| Meningitis unspecified causes | 3 | 1 | 2 | 0 | 0 | 0 | 0 | 0 | 1 | 0 | 1 | 1 | 0 | التهاب السحايا لاسباب غير محددة | G03 |
| Diseases of the eye & adnexae | 8941 | 4422 | 4519 | 742 | 773 | 1038 | 1016 | 870 | 929 | 1094 | 1110 | 678 | 691 | امراض العين وملحقاتها | H00-H59 |
| Glaucoma | 14 | 12 | 2 | 1 | 1 | 6 | 1 | 0 | 0 | 5 | 0 | 0 | 0 | المياه الزرقاء | H40-H42 |
| Disorders of the ear and mastoid process | 50 | 24 | 26 | 0 | 0 | 6 | 12 | 11 | 14 | 7 | 0 | 0 | 0 | الاضطرابات بالاذن والنتوء الخشائي | H60-H95 |
| Diseases of external ear | 209 | 106 | 103 | 33 | 29 | 23 | 32 | 31 | 29 | 19 | 12 | 0 | 1 | ضطرابات الاذن (الخارجيه) | H60-H62 |
| Diseases of the middle ear & mastoid | 310 | 167 | 143 | 21 | 32 | 65 | 52 | 61 | 43 | 17 | 10 | 3 | 6 | اضطرابات بالاذن الوسطى | H65-H75 |
| Diseases of the circulatory system | 231 | 110 | 121 | 42 | 58 | 48 | 57 | 17 | 2 | 3 | 4 | 0 | 0 | امراض الجهاز الدوري القلبي | I00-I99 |
| fever Acute rheumatic | 892 | 436 | 456 | 122 | 137 | 155 | 146 | 104 | 128 | 54 | 43 | 1 | 2 | الحمى الروماتيزميه الحادة | I01 |
| Chronic rheumatic heart diseases | 220 | 107 | 113 | 29 | 50 | 51 | 41 | 17 | 15 | 10 | 7 | 0 | 0 | امراض القلب الروماتيزميه المزمنه | I05 |
| Hypertensive diseases | 291 | 125 | 166 | 44 | 97 | 67 | 62 | 14 | 7 | 0 | 0 | 0 | 0 | امراض ارتفاع ضغط الدم | I10 |
| Heart diseases Hypertensive | 149 | 63 | 86 | 33 | 48 | 28 | 38 | 2 | 0 | 0 | 0 | 0 | 0 | امراض القلب نتيجة ارتفاع ضغط الدم | I11 |
| Ischemic Heart diseases | 0 | 0 | 0 | 0 | 0 | 0 | 0 | 0 | 0 | 0 | 0 | 0 | 0 | الامراض القلب الاقترية(الاسكيمييه) | I20-I25 |
| Other forms of Heart Diseases | 0 | 0 | 0 | 0 | 0 | 0 | 0 | 0 | 0 | 0 | 0 | 0 | 0 | اشكال اخرى لامراض القلب | I30- I52 |
| hemorrhoids | 155 | 76 | 79 | 1 | 16 | 53 | 39 | 22 | 24 | 0 | 0 | 0 | 0 | البواسير | I84 |
| Diseases of The respiratory system | 102242 | 50716 | 51526 | 5825 | 6037 | 13483 | 11601 | 10982 | 12128 | 12173 | 12981 | 8253 | 8779 | امراض الجهاز التنفسي | J00-J99 |
| Acute nasopharyngitis | 0 | 0 | 0 | 0 | 0 | 0 | 0 | 0 | 0 | 0 | 0 | 0 | 0 | التهاب البلعوم الحاد | J02 |
| Acute tonsillitis | 30238 | 16339 | 13899 | 2852 | 4306 | 7312 | 3738 | 2946 | 2707 | 1957 | 2085 | 1272 | 1063 | التهاب اللوزتين الحاد | J03 |
| Influenza | 729 | 327 | 402 | 49 | 65 | 90 | 131 | 83 | 101 | 76 | 80 | 29 | 25 | النزله الوافدة (الانفلنزا) | J10 |
| Viral pneumonia | 182 | 92 | 90 | 4 | 3 | 24 | 19 | 37 | 36 | 19 | 30 | 8 | 2 | التهاب رئوي فيروسي | J12 |
| Acute bronchitis | 931 | 433 | 498 | 49 | 68 | 126 | 153 | 133 | 145 | 95 | 105 | 30 | 27 | التهاب القصبات الحاد | J21 |
| Chronic rhinitis nasopharyngitis | 0 | 0 | 0 | 0 | 0 | 0 | 0 | 0 | 0 | 0 | 0 | 0 | 0 | التهاب مزمن بالانف او البلعوم | J31 |
| Other Disorders of nose & nasal sinuses | 223 | 119 | 104 | 35 | 29 | 29 | 38 | 29 | 30 | 25 | 7 | 1 | 0 | الاضطرابات الاخرى بالانف والجيوب الانفيه | J34 |
| Asthma | 359 | 182 | 177 | 28 | 38 | 43 | 65 | 53 | 51 | 50 | 20 | 8 | 3 | الربو الاستمما | J45 |
| Diseases of the Digestive system | 18530 | 10578 | 7952 | 2276 | 2052 | 5243 | 3266 | 1703 | 1303 | 822 | 823 | 534 | 508 | امراض الجهاز الهضمي | K00-K93 |
| Diseases of oral cavity | 245 | 110 | 135 | 37 | 49 | 45 | 56 | 23 | 28 | 5 | 2 | 0 | 0 | امراض الفم والغدد اللعابيه والفكين | k01-k14 |
| Dental caries | 6139 | 3222 | 2917 | 609 | 665 | 1418 | 1246 | 897 | 814 | 288 | 183 | 10 | 9 | تسوس اسنان | k02 |
| Other diseases of hard tissues of teeth | 975 | 525 | 450 | 51 | 87 | 324 | 228 | 105 | 85 | 15 | 33 | 30 | 17 | امراض الاسنان الاخرى | K03 |
| Gastric ulcer | 250 | 129 | 121 | 22 | 39 | 66 | 60 | 40 | 22 | 1 | 0 | 0 | 0 | قرحه بالمعدة | K25 |

| Diseases | الإجمالي العام Total | New Cases .No عدد الحالات الجديدة | | | | | | | | | | | | الامراض | ICD |
|---|-------------------------|-------------------------------------|---------------|--------------|--------------|--------------|--------------|--------------|--------------|--------------|--------------|--------------|--------------|---|----------|
| | | اجمالي الحالات الجديدة new cases | | 45 | | 45-15 | | 14—5 | | 4—1 | | اقل من سنة | | | |
| | | F اناث | M ذكور | F اناث | M ذكور | F اناث | M ذكور | F اناث | M ذكور | F اناث | M ذكور | F اناث | M ذكور | | |
| Duodenal ulcer | 130 | 45 | 85 | 19 | 28 | 14 | 19 | 10 | 38 | 2 | 0 | 0 | 0 | قرحه بالاثني عشر | K 26 |
| Gastritis & duodenitis | 391 | 188 | 203 | 61 | 93 | 95 | 85 | 31 | 25 | 1 | 0 | 0 | 0 | التهاب بالمعدة والاثني عشر | K 29 |
| Acute appendicitis | 158 | 59 | 99 | 3 | 8 | 22 | 37 | 18 | 54 | 16 | 0 | 0 | 0 | التهاب الزائدة الحاد | K35 |
| Other diseases of intestines | 312 | 151 | 161 | 53 | 56 | 78 | 70 | 17 | 34 | 3 | 0 | 0 | 1 | أمراض أخرى بالأمعاء | K-55-k63 |
| Diseases of Liver | 90 | 39 | 51 | 4 | 10 | 19 | 26 | 12 | 14 | 3 | 0 | 1 | 1 | امراض الكبد | K70-K77 |
| Disorders of gallbladder | 113 | 43 | 70 | 9 | 26 | 20 | 20 | 12 | 24 | 2 | 0 | 0 | 0 | اضطرابات المرارة والبنكرياس | K80-K87 |
| Diseases of the skin and subcutaneo tissues | 14356 | 7212 | 7144 | 1038 | 1191 | 2319 | 2097 | 1701 | 1729 | 1437 | 1432 | 717 | 695 | امراض الجلد والتسيج | L00-L99 |
| Urticaria and Erythema | 591 | 271 | 320 | 50 | 78 | 100 | 91 | 63 | 134 | 57 | 17 | 1 | 0 | الحساسية | L50 |
| Arthropathies | 11664 | 6686 | 4978 | 2616 | 2643 | 2987 | 1422 | 867 | 792 | 216 | 121 | 0 | 0 | اعتلالات المفاصل | M00-M25 |
| Other dorsopathies | 711 | 413 | 298 | 104 | 111 | 198 | 122 | 101 | 65 | 10 | 0 | 0 | 0 | آلام الظهر مع اعتلالات أخرى | M50-M54 |
| Diseases of genitourinary system | 28965 | 17343 | 11622 | 3863 | 3791 | 9842 | 5182 | 2640 | 1825 | 825 | 664 | 173 | 160 | امراض الجهاز التناسلي البولي | N00-N99 |
| failure Renal | 198 | 149 | 49 | 14 | 23 | 127 | 21 | 8 | 5 | 0 | 0 | 0 | 0 | الفشل الكلوي الحاد والمزمن | N17-N19 |
| Urolithiasis | 245 | 112 | 133 | 34 | 29 | 51 | 78 | 20 | 22 | 6 | 3 | 1 | 1 | التحصي البولي | N20-N23 |
| Diseases of male genital organs | 103 | 42 | 61 | 0 | 19 | 19 | 19 | 23 | 4 | 0 | 19 | 0 | 0 | امراض الاعضاء التناسلية للذكر | N40- N50 |
| Congenital malformation | 22 | 22 | 0 | 0 | 0 | 8 | 0 | 9 | 0 | 5 | 0 | 0 | 0 | التشوهات والعيوب الصبغوية | Q00-Q99 |
| Congenital malformation of the nervous system | 7 | 7 | 0 | 0 | 0 | 5 | 0 | 2 | 0 | 0 | 0 | 0 | 0 | التشوهات الخلقية في الجهاز العصبي | Q00-Q07 |
| Congenital malformation of Digestive system | 5 | 5 | 0 | 0 | 0 | 5 | 0 | 0 | 0 | 0 | 0 | 0 | 0 | التشوهات الخلقية في الجهاز الهضمي | Q38-Q45 |
| Congenital malformation of Genital Organs | 6 | 1 | 5 | 0 | 1 | 1 | 3 | 0 | 1 | 0 | 0 | 0 | 0 | التشوهات الخلقية بالاعضاء التناسلية | Q50-Q56 |
| Injury and trauma | 548 | 229 | 319 | 54 | 109 | 71 | 110 | 57 | 60 | 42 | 28 | 5 | 12 | اصابات و كسور | S00-T18 |
| Burns & corrosions | 22852 | 9698 | 13154 | 1594 | 2419 | 3217 | 4828 | 2458 | 3348 | 1834 | 1875 | 595 | 684 | الحروق وجروح | T32 |
| Other external causes of accidental injury | 757 | 279 | 478 | 112 | 200 | 79 | 187 | 46 | 68 | 36 | 23 | 6 | 0 | الاسباب الخارجية الاخرى للاصابات بالحوادث | T90-T98 |
| Falls | 183 | 78 | 105 | 27 | 52 | 26 | 29 | 13 | 15 | 2 | 4 | 10 | 5 | السقوط | W00 -W19 |
| Accidental drowning submersion | 16 | 4 | 12 | 2 | 4 | 2 | 5 | 0 | 3 | 0 | 0 | 0 | 0 | الغرق والغمر بالماء | W65-W74 |
| Assault | 0 | 0 | 0 | 0 | 0 | 0 | 0 | 0 | 0 | 0 | 0 | 0 | 0 | الاعتداء | Y09-Y85 |
| Total | 385518 | 200644 | 184874 | 29829 | 33004 | 69729 | 48488 | 38148 | 39238 | 38640 | 39866 | 24298 | 24413 | الإجمالي الكلي | |

| Diseases | الإجمالي العام Total | New Cases .No عدد الحالات الجديدة | | | | | | | | | | | | الامراض | ICD |
|---|-------------------------|--|--------|--------|--------|--------|--------|--------|--------|--------|--------|------------|--------|----------------------------------|---------|
| | | اجمالي الحالات الجديدة Total of new cases | | 45 | | 45-15 | | 14—5 | | 4—1 | | اقل من سنة | | | |
| | | F اناث | M ذكور | F اناث | M ذكور | F اناث | M ذكور | F اناث | M ذكور | F اناث | M ذكور | F اناث | M ذكور | | |
| Cholera | 0 | 0 | 0 | 0 | 0 | 0 | 0 | 0 | 0 | 0 | 0 | 0 | 0 | الكوليرا | A00 |
| Typhoid and Paratyphoid | 3758 | 2193 | 1565 | 560 | 481 | 1129 | 722 | 417 | 280 | 72 | 58 | 15 | 24 | حمى التيفود والباراتيفود | A01 |
| Shigellosis | 5251 | 2681 | 2570 | 536 | 494 | 679 | 681 | 634 | 619 | 576 | 506 | 256 | 270 | داء الشيجيليا (الشجيلية)دسنتاريا | A03 |
| Other bacterial intestinal infections | 537 | 282 | 255 | 45 | 39 | 46 | 58 | 67 | 58 | 72 | 59 | 52 | 41 | عدوى اخرى جرثومية بكتيرية | A04 |
| Bacterial Fodborne intoxication | 595 | 332 | 263 | 89 | 67 | 70 | 77 | 96 | 65 | 66 | 48 | 11 | 6 | التسمم الغذائي الجرثومي | A05 |
| Amoebias | 2912 | 1549 | 1363 | 254 | 242 | 532 | 410 | 407 | 386 | 241 | 230 | 115 | 95 | داء الاميبيا زحار اميبي | A06 |
| Viral intestinalin fection | 656 | 366 | 290 | 83 | 58 | 108 | 81 | 71 | 64 | 72 | 58 | 32 | 29 | عدوى معوية فيروسية | A08 |
| Diarrhea & gastroenteritis | 28271 | 13981 | 14290 | 1448 | 1495 | 3387 | 3392 | 2821 | 3065 | 3612 | 3588 | 2713 | 2750 | الاسهالات | A09 |
| Tuberculosis | 31 | 14 | 17 | 9 | 14 | 5 | 3 | 0 | 0 | 0 | 0 | 0 | 0 | الدرن (السل) | A15-A19 |
| Respiratory tuberculosis conformed bacteriological | 45 | 16 | 29 | 2 | 1 | 14 | 28 | 0 | 0 | 0 | 0 | 0 | 0 | السل التنفسي المؤكد بالفحص | A15 |
| Tuberculosis of other organs | 2 | 1 | 1 | 1 | 1 | 0 | 0 | 0 | 0 | 0 | 0 | 0 | 0 | تدرن بالاعضاء الاخرى للجسم | A18 |
| Brucellosis | 2 | 2 | 0 | 0 | 0 | 1 | 0 | 1 | 0 | 0 | 0 | 0 | 0 | داء البروسيلات | A23 |
| Leprosy | 0 | 0 | 0 | 0 | 0 | 0 | 0 | 0 | 0 | 0 | 0 | 0 | 0 | الجذام | A30 |
| Tetanus neonatorum | 3 | 2 | 1 | 0 | 0 | 0 | 0 | 0 | 0 | 0 | 0 | 2 | 1 | كزاز حديثي الولادة | A33 |
| Other tetanus | 2 | 1 | 1 | 0 | 0 | 0 | 0 | 1 | 0 | 0 | 0 | 0 | 1 | صور اخرى من لكزاز | A35 |
| Diphtheria | 0 | 0 | 0 | 0 | 0 | 0 | 0 | 0 | 0 | 0 | 0 | 0 | 0 | الخناق -الذفتيريا | A36 |
| whooping cough | 147 | 79 | 68 | 0 | 0 | 4 | 4 | 18 | 19 | 36 | 25 | 21 | 20 | الشاهوق السعال الديكي | A37 |
| Acute poliomyelitis | 0 | 0 | 0 | 0 | 0 | 0 | 0 | 0 | 0 | 0 | 0 | 0 | 0 | شلل الاطفال الحاد | A80 |
| Rabies | 4 | 3 | 1 | 1 | 0 | 0 | 1 | 2 | 0 | 0 | 0 | 0 | 0 | داء الكلب-السعار | A82 |
| Dengue fever | 210 | 84 | 126 | 2 | 9 | 48 | 79 | 21 | 29 | 13 | 9 | 0 | 0 | حمى الضنك | A91 |
| Varicella(chickenpox | 176 | 86 | 90 | 3 | 0 | 34 | 31 | 41 | 38 | 5 | 14 | 3 | 7 | الجدري الكاذب -الحماق | B01 |
| measles | 116 | 69 | 47 | 0 | 0 | 28 | 2 | 7 | 23 | 28 | 20 | 6 | 2 | الحصبة | B05 |
| Rubella | 6 | 4 | 2 | 0 | 0 | 1 | 0 | 0 | 0 | 1 | 2 | 2 | 0 | الحصبة الالمانية | B06 |
| Acute Hepatitis A | 148 | 63 | 85 | 0 | 5 | 15 | 24 | 35 | 36 | 11 | 15 | 2 | 5 | التهاب الكبد الالفي الحاد | B15 |

| Diseases | الإجمالي العام Total | New Cases .No عدد الحالات الجديدة | | | | | | | | | | | | الامراض | ICD |
|--|-------------------------|-------------------------------------|--------|--------|--------|--------|--------|--------|--------|--------|--------|------------|--------|---|---------|
| | | اجمالي الحالات الجديدة new cases | | 45 | | 45-15 | | 14—5 | | 4—1 | | اقل من سنة | | | |
| | | F اناث | M ذكور | F اناث | M ذكور | F اناث | M ذكور | F اناث | M ذكور | F اناث | M ذكور | F اناث | M ذكور | | |
| Acute hepatitis B | 14 | 6 | 8 | 5 | 7 | 1 | 0 | 0 | 1 | 0 | 0 | 0 | 0 | تهاب الكبد الياقي | B16 |
| Other acute viral hepatitis | 114 | 66 | 48 | 9 | 7 | 23 | 18 | 20 | 13 | 9 | 8 | 5 | 2 | انواع اخرى من التهاب الكبد الفيروسي | B17 |
| Mumps | 401 | 192 | 209 | 0 | 0 | 48 | 46 | 67 | 110 | 69 | 51 | 8 | 2 | النكاف | B26 |
| Mycoses | 1065 | 636 | 429 | 124 | 73 | 246 | 101 | 121 | 137 | 106 | 85 | 39 | 33 | الامراض الفطرية | B35-B49 |
| Leishmaniasis | 15 | 3 | 12 | 0 | 0 | 0 | 2 | 2 | 9 | 1 | 1 | 0 | 0 | داء الليشمانيات يدخل فيه الكلازار-الداء الاسود | B55 |
| Schistosomiasis Bilharziasis | 486 | 123 | 363 | 7 | 24 | 29 | 146 | 55 | 165 | 32 | 28 | 0 | 0 | داء البلهارسيا | B65 |
| Drancunculiasis(Guinea worm infection) | 0 | 0 | 0 | 0 | 0 | 0 | 0 | 0 | 0 | 0 | 0 | 0 | 0 | دودة غينيا | B72 |
| Unspecified intestinal parasitism | 1177 | 685 | 492 | 107 | 105 | 355 | 194 | 110 | 89 | 88 | 73 | 25 | 31 | أمراض الأمعاء الطفيلية (التطفل المعوي) بدون تحديد | B82 |
| Neoplasms | 0 | 0 | 0 | | | | | | | | | | | الاورام | C00-D48 |
| Malignant neoplasms | 628 | 345 | 283 | 285 | 253 | 44 | 29 | 15 | 1 | 1 | 0 | 0 | 0 | الاورام الخبيثة | C00-C79 |
| Malignant neoplasms of lip,oral cavity and pharynx | 1 | 1 | 0 | 1 | 0 | 0 | 0 | 0 | 0 | 0 | 0 | 0 | 0 | الاورام الخبيثة بالشفة والتجويف الفمي والبلعوم | C00-C14 |
| Malignant neoplasms of Digestive organs | 35 | 16 | 19 | 15 | 19 | 1 | 0 | 0 | 0 | 0 | 0 | 0 | 0 | الاورام الخبيثة باعضاء الجهاز الهضمي | C15-C26 |
| Malignant neoplasms of Respiratory organs | 26 | 1 | 25 | 1 | 24 | 0 | 1 | 0 | 0 | 0 | 0 | 0 | 0 | الاورام الخبيثة باعضاء الجهاز التنفسي | C30-C39 |
| Malignant neoplasms Bone of Articular Cartilage | 1 | 0 | 1 | 0 | 1 | 0 | 0 | 0 | 0 | 0 | 0 | 0 | 0 | الاورام الخبيثة بالعظام والغضاريف المفصالية | C40-C41 |
| Melanoma and Other Malignant neoplasms of Skin | 14 | 9 | 5 | 0 | 0 | 5 | 4 | 3 | 1 | 1 | 0 | 0 | 0 | الملايوم والاورام الخبيثة الاخرى بالجلد | C43-C44 |
| Malignant neoplasms of Breast | 53 | 53 | 0 | 53 | 0 | 0 | 0 | 0 | 0 | 0 | 0 | 0 | 0 | الاورام الخبيثة بالثدي | C50 |
| Malignant neoplasms of Male Genital organs | 15 | 0 | 15 | 0 | 15 | 0 | 0 | 0 | 0 | 0 | 0 | 0 | 0 | الاورام الخبيثة بالاعضاء التناسلية للذكر | C60-C63 |
| Benign neoplasms | 1030 | 632 | 398 | 132 | 126 | 378 | 164 | 49 | 53 | 50 | 46 | 23 | 9 | الاورام الحميدة | D10-D36 |
| Nutritional.anaemias | 13370 | 8773 | 4597 | 1437 | 739 | 4298 | 989 | 1032 | 850 | 1365 | 1405 | 641 | 614 | فقر الدم التغذوي | D50-D53 |
| Thalassaemia | 273 | 143 | 130 | 0 | 0 | 0 | 0 | 84 | 71 | 58 | 58 | 1 | 1 | التلاسيميا- انيميا البحر المتوسط | D56 |
| Sickle-cell disorders | 0 | 0 | 0 | | | | | | | | | | | فقر الدم المنجلي | D57 |
| Other anemia | 164 | 99 | 65 | 0 | 2 | 27 | 6 | 46 | 38 | 18 | 18 | 8 | 1 | انواع اخرى من فقر الدم | D64 |
| Diseases of spleen | 83 | 49 | 34 | 37 | 22 | 5 | 5 | 0 | 0 | 6 | 7 | 1 | 0 | أمراض الطحال | D73 |
| Diabetes mellitus | 6428 | 3129 | 3299 | 1543 | 1594 | 1511 | 1644 | 75 | 61 | 0 | 0 | 0 | 0 | داء السكري | E10-E14 |
| Malnutrition | 1012 | 539 | 473 | 41 | 34 | 68 | 68 | 112 | 114 | 207 | 167 | 111 | 90 | سوء التغذية | E40-E46 |

| Diseases | الإجمالي العام Total | New Cases .No عدد الحالات الجديدة | | | | | | | | | | | | الامراض | ICD |
|--|-------------------------|-------------------------------------|--------|--------|--------|--------|--------|--------|--------|--------|--------|------------|--------|------------------------------------|------------|
| | | إجمالي الحالات الجديدة new cases | | 45 | | 45-15 | | 14—5 | | 4—1 | | أقل من سنة | | | |
| | | F اناث | M ذكور | F اناث | M ذكور | F اناث | M ذكور | F اناث | M ذكور | F اناث | M ذكور | F اناث | M ذكور | | |
| Viamin D deficiency | 1 | 0 | 1 | 0 | 1 | 0 | 0 | 0 | 0 | 0 | 0 | 0 | 0 | الكساح | E55 |
| Mental and behavioural disorders | 409 | 193 | 216 | 56 | 52 | 122 | 157 | 10 | 5 | 5 | 2 | 0 | 0 | الاضطرابات العقلية والسلوكية | F00-F99 |
| Diseases of the nervous system | 436 | 185 | 251 | 48 | 58 | 56 | 46 | 28 | 44 | 26 | 41 | 27 | 62 | امراض الجهاز العصبي | G00-G99 |
| Bacterial meningites | 77 | 32 | 45 | 3 | 9 | 12 | 8 | 8 | 13 | 6 | 5 | 3 | 10 | التهاب السحايا الجرثومي (البكتيري) | G01 |
| Meningitis unspecified causes | 65 | 31 | 34 | 1 | 3 | 0 | 1 | 3 | 10 | 20 | 18 | 7 | 2 | التهاب السحايا لأسباب غير محددة | G03 |
| Diseases of the eye & adnexae | 11569 | 5722 | 5847 | 1423 | 1364 | 1833 | 1995 | 1107 | 1239 | 1004 | 937 | 355 | 312 | امراض العين وملحقاتها | H00-H59 |
| Glaucoma | 0 | 0 | 0 | 0 | 0 | 0 | 0 | 0 | 0 | 0 | 0 | 0 | 0 | المياه الزرقاء | H40-H42 |
| Disorders of the ear and mastoid process | 0 | 0 | 0 | 0 | 0 | 0 | 0 | 0 | 0 | 0 | 0 | 0 | 0 | الاضطرابات بالأذن والنتوء الخشائي | H60-H95 |
| Diseases of external ear | 1216 | 669 | 547 | 121 | 116 | 239 | 185 | 188 | 166 | 96 | 59 | 25 | 21 | ضطرابات الأذن (الخارجية) | H60-H62 |
| Diseases of the middle ear & mastoid | 2857 | 1480 | 1377 | 187 | 163 | 524 | 439 | 394 | 402 | 304 | 284 | 71 | 89 | اضطرابات بالأذن الوسطى | H65-H75 |
| Diseases of the circulatory system | 1847 | 724 | 1123 | 396 | 625 | 204 | 369 | 25 | 37 | 52 | 58 | 47 | 34 | امراض الجهاز الدوري القلبي | I00-I99 |
| fever Acute rheumatic | 629 | 307 | 322 | 81 | 92 | 126 | 141 | 73 | 67 | 24 | 20 | 3 | 2 | الحصى الروماتيزمية الحادة | I 01 |
| Chronic rheumatic heart diseases | 584 | 268 | 316 | 130 | 149 | 103 | 131 | 13 | 22 | 17 | 12 | 5 | 2 | امراض القلب الروماتيزمية المزمنة | I 05 |
| Hypertensive diseases | 11659 | 6367 | 5292 | 3017 | 2797 | 3319 | 2480 | 31 | 15 | 0 | 0 | 0 | 0 | امراض ارتفاع ضغط الدم | I 10 |
| Heart diseases Hypertensive | 361 | 141 | 220 | 68 | 96 | 73 | 124 | 0 | 0 | 0 | 0 | 0 | 0 | امراض القلب نتيجة ارتفاع ضغط الدم | I 11 |
| Ischemic Heart diseases | 260 | 80 | 180 | 42 | 98 | 33 | 74 | 1 | 1 | 0 | 3 | 4 | 4 | الامراض القلب الإقفارية(الاسكيمية) | I 20-I 25 |
| Other forms of Heart Diseases | 959 | 364 | 595 | 177 | 350 | 73 | 145 | 19 | 22 | 48 | 44 | 47 | 34 | أشكال أخرى لأمراض القلب | I 30- I 52 |
| hemorrhoids | 1580 | 612 | 968 | 231 | 384 | 376 | 584 | 5 | 0 | 0 | 0 | 0 | 0 | البواسير | I 84 |
| Diseases of The respiratory system | 67290 | 33840 | 33450 | 4437 | 4272 | 10205 | 10271 | 8003 | 8260 | 7345 | 6986 | 3850 | 3661 | امراض الجهاز التنفسي | J00-J99 |
| Acute nasopharyngitis | 5754 | 2818 | 2936 | 170 | 203 | 1628 | 1779 | 740 | 671 | 246 | 255 | 34 | 28 | التهاب البلعوم الحاد | J02 |
| Acute tonsillitis | 10972 | 5671 | 5301 | 352 | 349 | 2317 | 2156 | 2163 | 2029 | 839 | 767 | 0 | 0 | التهاب اللوزتين الحاد | J03 |
| Influenza | 9656 | 5049 | 4607 | 729 | 742 | 1622 | 1517 | 1293 | 1167 | 970 | 842 | 435 | 339 | النزلة الوافدة (الانفلونزا) | j10 |
| Viral pneumonia | 983 | 502 | 481 | 48 | 49 | 186 | 150 | 84 | 104 | 125 | 119 | 59 | 59 | التهاب رئوي فيروسي | J12 |
| pneumonia | 0 | 0 | 0 | | | | | | | | | | | التهاب الرئوي | J13 |
| Acute bronchitis | 2650 | 1317 | 1333 | 185 | 200 | 372 | 323 | 307 | 313 | 220 | 220 | 233 | 277 | التهاب القصبات الحاد | J21 |

| Diseases | الإجمالي العام Total | New Cases .No عدد الحالات الجديدة | | | | | | | | | | | | الامراض | ICD |
|---|-------------------------|--|--------|--------|--------|--------|--------|--------|--------|--------|--------|------------|--------|--|----------|
| | | اجمالي الحالات الجديدة Total of new cases | | 45 | | 45-15 | | 14—5 | | 4—1 | | اقل من سنة | | | |
| | | F اناث | M ذكور | F اناث | M ذكور | F اناث | M ذكور | F اناث | M ذكور | F اناث | M ذكور | F اناث | M ذكور | | |
| Other Disorders of nose & nasal sinuses | 282 | 157 | 125 | 33 | 37 | 77 | 53 | 15 | 20 | 12 | 4 | 20 | 11 | الاضطرابات الاخرى بالانف والجيوب الانفية | J34 |
| Asthma | 5859 | 3063 | 2796 | 620 | 519 | 1206 | 1071 | 632 | 653 | 433 | 431 | 172 | 122 | الربو الاستمنا | J 45 |
| Diseases of the Digestive system | 9070 | 4724 | 4346 | 920 | 991 | 2054 | 1794 | 1011 | 967 | 566 | 461 | 173 | 133 | امراض الجهاز الهضمي | K00-K93 |
| Diseases of oral cavity | 455 | 243 | 212 | 40 | 49 | 87 | 73 | 65 | 38 | 34 | 37 | 17 | 15 | امراض الفم والغدد اللعابية والفكين | k01-k14 |
| Dental caries | 1564 | 746 | 818 | 95 | 112 | 367 | 405 | 233 | 263 | 51 | 38 | 0 | 0 | تسوس اسنان | k 02 |
| Other diseases of hard tissues of teeth | 3766 | 1891 | 1875 | 327 | 404 | 1203 | 1161 | 304 | 265 | 57 | 45 | 0 | 0 | امراض الاسنان الاخرى | K03 |
| Gastric ulcer | 446 | 218 | 228 | 126 | 134 | 84 | 94 | 8 | 0 | 0 | 0 | 0 | 0 | قرحة بالمعدة | K 25 |
| Duodenal ulcer | 32 | 15 | 17 | 12 | 17 | 3 | 0 | 0 | 0 | 0 | 0 | 0 | 0 | قرحة بالاثني عشر | K 26 |
| Gastritis & duodenitis | 1962 | 1208 | 754 | 265 | 171 | 810 | 472 | 90 | 64 | 28 | 33 | 15 | 14 | التهاب بالمعدة والاثني عشر | K 29 |
| Acute appendicitis | 930 | 360 | 570 | 60 | 126 | 196 | 294 | 102 | 150 | 2 | 0 | 0 | 0 | التهاب الزائدة الحاد | K35 |
| Non infective enteritis and colitis | 148 | 91 | 57 | 36 | 22 | 55 | 35 | 0 | 0 | 0 | 0 | 0 | 0 | التهاب الغير معدي بالامعاء والقولون | K50-k52 |
| Diseases of Liver | 224 | 78 | 146 | 22 | 34 | 19 | 32 | 5 | 23 | 6 | 8 | 26 | 49 | امراض الكبد | K70-K77 |
| Disorders of gallbladder | 114 | 100 | 14 | 54 | 11 | 46 | 3 | 0 | 0 | 0 | 0 | 0 | 0 | اضطرابات المرارة والبنكرياس | K80-K87 |
| Diseases of the skin and subcutaneo tissues | 13120 | 6498 | 6622 | 1367 | 1331 | 2538 | 2518 | 1556 | 1695 | 815 | 833 | 222 | 245 | امراض الجلد والنسيج | L00-L99 |
| Cellulitis | 1504 | 715 | 789 | 135 | 108 | 294 | 348 | 189 | 232 | 84 | 81 | 13 | 20 | التهاب النسيج الخلوي | L 03 |
| Urticaria and Erythema | 3487 | 1863 | 1624 | 390 | 357 | 721 | 566 | 433 | 406 | 257 | 240 | 62 | 55 | الحساسية | L50 |
| Arthropathies | 5249 | 2483 | 2766 | 845 | 912 | 1376 | 1414 | 252 | 427 | 10 | 12 | 0 | 1 | اعتلالات المفاصل | M00-M25 |
| Other dorsopathies | 5662 | 2970 | 2692 | 1015 | 947 | 1617 | 1353 | 299 | 337 | 39 | 55 | 0 | 0 | الام الظهر مع اعتلالات اخرى | M50-M54 |
| Diseases of genitourinary system | 19640 | 12751 | 6889 | 2155 | 1949 | 8737 | 3192 | 1254 | 1126 | 501 | 497 | 104 | 125 | امراض الجهاز التناسلي البولي | N00-N99 |
| Urolithiasis | 718 | 327 | 391 | 110 | 144 | 178 | 217 | 39 | 30 | 0 | 0 | 0 | 0 | التحصي البولي | N20-N23 |
| Diseases of male genital organs | 465 | 0 | 465 | 0 | 146 | 0 | 197 | 0 | 76 | 0 | 46 | 0 | 0 | امراض الاعضاء التناسلية للذكر | N40- N50 |
| Hemorrhage in early pregnancy | 529 | 529 | 0 | 0 | 0 | 529 | 0 | 0 | 0 | 0 | 0 | 0 | 0 | نزيف أثناء الحمل المبكر | O20-O29 |
| Long labour | 289 | 289 | 0 | 14 | 0 | 270 | 0 | 5 | 0 | 0 | 0 | 0 | 0 | ولادة مطولة | O 63 |
| Postpartom Hemorrhage | 219 | 219 | 0 | 0 | 0 | 218 | 0 | 1 | 0 | 0 | 0 | 0 | 0 | نزيف عقب الولادة | O72 |
| Complications predominantly related to the puerperium | 232 | 232 | 0 | 1 | 0 | 230 | 0 | 1 | 0 | 0 | 0 | 0 | 0 | مضاعفات ذات علاقه بالنفاس | O85-O92 |

| Diseases | الإجمالي العام Total | New Cases .No عدد الحالات الجديدة | | | | | | | | | | | | الامراض | ICD |
|--|-------------------------|--|---------------|--------------|--------------|--------------|--------------|--------------|--------------|--------------|--------------|--------------|--------------|---|----------|
| | | Total of إجمالي الحالات الجديدة new cases | | 45 | | 45-15 | | 14—5 | | 4—1 | | اقل من سنة | | | |
| | | F اناث | M ذكور | F اناث | M ذكور | F اناث | M ذكور | F اناث | M ذكور | F اناث | M ذكور | F اناث | M ذكور | | |
| Injury and trauma | 6850 | 2778 | 4072 | 390 | 713 | 1640 | 2217 | 452 | 842 | 265 | 264 | 31 | 36 | اصابات و كسور | S00-T18 |
| Burns & corrosions | 31609 | 12189 | 19420 | 1887 | 2987 | 3629 | 7014 | 3696 | 6101 | 2480 | 2723 | 497 | 595 | الحروق وجروح | T32 |
| Other external causes of accidental injury | 596 | 105 | 491 | 25 | 183 | 58 | 255 | 15 | 44 | 7 | 8 | 0 | 1 | الاسباب الخارجيه الاخرى للاصابات بالحوادث | T90-T98 |
| Falls | 414 | 130 | 284 | 25 | 60 | 58 | 136 | 28 | 68 | 16 | 18 | 3 | 2 | السقوط | W00 -W19 |
| Accidental drowning submersion | 5 | 3 | 2 | 2 | 0 | 0 | 1 | 1 | 1 | 0 | 0 | 0 | 0 | الغرق والغمر بالماء | W65-W74 |
| Assault | | | | | | | | | | | | | | الاعتداء | Y09-Y85 |
| Total | 316531 | 160655 | 155876 | 29703 | 30767 | 64863 | 57000 | 31611 | 34810 | 23826 | 23085 | 10652 | 10394 | الإجمالي الكلي | |

| Diseases | الاجمالي Total العام | New Cases .No عدد الحالات الجديدة | | | | | | | | | | | | الامراض | م |
|--|-------------------------|--|--------|--------|--------|--------|--------|--------|--------|--------|--------|------------|--------|------------------------------------|---------|
| | | اجمالي الحالات الجديدة Total of new cases | | 45 | | 45-15 | | 14—5 | | 4—1 | | اقل من سنة | | | |
| | | F اناث | M ذكور | F اناث | M ذكور | F اناث | M ذكور | F اناث | M ذكور | F اناث | M ذكور | F اناث | M ذكور | | |
| Cholera | 0 | 0 | 0 | 0 | 0 | 0 | 0 | 0 | 0 | 0 | 0 | 0 | 0 | الكوليرا | A00 |
| Typhoid and Paratyphoid | 5230 | 2620 | 2610 | 931 | 931 | 1667 | 1664 | 22 | 15 | 0 | 0 | 0 | 0 | التيفود والباراتيفوديه | A01 |
| Shigellosis | 6288 | 3327 | 2961 | 494 | 673 | 1027 | 889 | 1064 | 885 | 742 | 514 | 0 | 0 | داء الشيجيليات (الشجيليه)دسنتراريا | A03 |
| Other bacterial intestinal infections | 1307 | 704 | 603 | 101 | 101 | 189 | 168 | 211 | 189 | 201 | 145 | 2 | 0 | عدوى اخرى جرثوميه بكتيرييه | A04 |
| Bacterial Fodborne intoxication | 2394 | 1009 | 1385 | 210 | 342 | 352 | 537 | 243 | 272 | 160 | 186 | 44 | 48 | التسمم الغذائي الجرثومي | A05 |
| Amoebias | 14709 | 6871 | 7838 | 1216 | 1545 | 2370 | 2667 | 1802 | 2099 | 1327 | 1371 | 156 | 156 | داء الاميبيا زحار اميبي | A06 |
| Viral intestinal infection | 251 | 129 | 122 | 6 | 11 | 31 | 21 | 44 | 46 | 48 | 44 | 0 | 0 | عدوى معويه فيروسيه | A08 |
| Diarrhea & gastroenteritis | 41409 | 20129 | 21280 | 1254 | 1419 | 2759 | 3121 | 4027 | 4230 | 6154 | 6397 | 5935 | 6113 | الاسهالات | A09 |
| Tuberculosis | 8 | 5 | 3 | 1 | 0 | 2 | 1 | 2 | 2 | 0 | 0 | 0 | 0 | الدرن (السل) | A15-A19 |
| Respiratory tuberculosis bacteriological conformed | 25 | 9 | 16 | 8 | 3 | 1 | 11 | 0 | 2 | 0 | 0 | 0 | 0 | السل التنفسي المؤكد بالفحص | A15 |
| Tuberculosis of other organs | 4 | 2 | 2 | 0 | 0 | 0 | 1 | 2 | 1 | 0 | 0 | 0 | 0 | تدرن بالاغضاء الاخرى للجسم | A18 |
| Brucellosis | 548 | 355 | 193 | 68 | 63 | 222 | 74 | 51 | 45 | 14 | 11 | 0 | 0 | حمى مالطيه داء البروسيلات | A23 |
| Leprosy | 19 | 3 | 16 | 0 | 5 | 3 | 11 | 0 | 0 | 0 | 0 | 0 | 0 | الجذام | A30 |
| Tetanus neonatorum | 2 | 0 | 2 | 0 | 0 | 0 | 0 | 0 | 0 | 0 | 0 | 0 | 2 | كزاز حديثي الولادة | A33 |
| Other tetanus | 0 | 0 | 0 | 0 | 0 | 0 | 0 | 0 | 0 | 0 | 0 | 0 | 0 | اشكال اخرى من الكزاز (التيتانوس) | A35 |
| Diphtheria | 0 | 0 | 0 | 0 | 0 | 0 | 0 | 0 | 0 | 0 | 0 | 0 | 0 | الخناق (دفتيريا) | A36 |
| whooping cough | 2005 | 975 | 1030 | 0 | 0 | 5 | 9 | 284 | 303 | 450 | 490 | 236 | 228 | الشاهوق السعال الديكي | A37 |
| | 0 | 0 | 0 | 0 | 0 | 0 | 0 | 0 | 0 | 0 | 0 | 0 | 0 | تسمم دموي | A40 |
| Acute poliomyelitis | 0 | 0 | 0 | 0 | 0 | 0 | 0 | 0 | 0 | 0 | 0 | 0 | 0 | شلل الاطفال الحاد | A-80 |
| Rabies | 0 | 0 | 0 | 0 | 0 | 0 | 0 | 0 | 0 | 0 | 0 | 0 | 0 | داء الكلب (السعار) | A82 |
| Dengue fever | 0 | 0 | 0 | 0 | 0 | 0 | 0 | 0 | 0 | 0 | 0 | 0 | 0 | حمى الضنك | A90 |
| Varicella(chickenpox | 1304 | 568 | 736 | 13 | 14 | 118 | 145 | 213 | 260 | 177 | 281 | 47 | 36 | الجدري الكاذب -الحماق | B01 |
| measles | 2892 | 1448 | 1444 | 0 | 0 | 43 | 34 | 367 | 424 | 692 | 679 | 346 | 307 | الحصبة | B05 |
| Rubella | 0 | 0 | 0 | 0 | 0 | 0 | 0 | 0 | 0 | 0 | 0 | 0 | 0 | الحصبة الالمانية | B06 |
| Acute Hepatitis A | 53 | 30 | 23 | 8 | 3 | 3 | 5 | 8 | 7 | 11 | 8 | 0 | 0 | التهاب الكبد الالفي الحاد | B15 |

| Diseases | الاجمالي Total العام | New Cases .No عدد الحالات الجديدة | | | | | | | | | | | | الامراض | م |
|--|-------------------------|-------------------------------------|--------|--------|--------|--------|--------|--------|--------|--------|--------|------------|--------|--|---------|
| | | اجمالي الحالات الجديدة new cases | | 45 | | 45-15 | | 14—5 | | 4—1 | | اقل من سنة | | | |
| | | F اناث | M ذكور | F اناث | M ذكور | F اناث | M ذكور | F اناث | M ذكور | F اناث | M ذكور | F اناث | M ذكور | | |
| Acute hepatitis B | 187 | 90 | 97 | 14 | 20 | 51 | 51 | 16 | 15 | 9 | 11 | 0 | 0 | التهاب الكبد الياقي | B16 |
| Other acute viral hepatitis | 0 | 0 | 0 | 0 | 0 | 0 | 0 | 0 | 0 | 0 | 0 | 0 | 0 | انواع اخرى من التهاب الكبد الفيروسي | B17 |
| Mumps | 1494 | 641 | 853 | 24 | 27 | 99 | 168 | 238 | 355 | 271 | 297 | 9 | 6 | النكاف | B26 |
| Mycoses | 2280 | 1200 | 1080 | 143 | 110 | 392 | 313 | 277 | 256 | 234 | 224 | 154 | 177 | الامراض الفطرية | B35-B49 |
| Leishmaniasis | 400 | 202 | 198 | 17 | 17 | 85 | 82 | 81 | 77 | 16 | 20 | 3 | 2 | داء الليشمانيات | B55 |
| Schistosomiasis Bilharziasis | 2634 | 1134 | 1500 | 161 | 152 | 421 | 603 | 448 | 629 | 89 | 96 | 15 | 20 | داء البلهارسيا | B65 |
| Guinea worm infection)Drancunculiasis | 0 | 0 | 0 | 0 | 0 | 0 | 0 | 0 | 0 | 0 | 0 | 0 | 0 | دودة غينيا | B72 |
| Unspecified intestinal parasitism | 18864 | 9119 | 9745 | 1196 | 1436 | 2369 | 2736 | 2901 | 3113 | 2331 | 2210 | 322 | 250 | أمراض الامعاء الطفيلية (الطفل المعوي) بدون تحديد | B82 |
| Neoplasms | 14 | 5 | 9 | 1 | 2 | 1 | 1 | 2 | 4 | 1 | 2 | 0 | 0 | الاورام | C00-C97 |
| Malignant neoplasms | 0 | 0 | 0 | 0 | 0 | 0 | 0 | 0 | 0 | 0 | 0 | 0 | 0 | الاورام الخبيثة | C00-C97 |
| Benign neoplasms | 2 | 1 | 1 | 1 | 0 | 0 | 1 | 0 | 0 | 0 | 0 | 0 | 0 | الاورام الحميدة | D10-D36 |
| Diseases of the blood&blood-forming organs | 7 | 3 | 4 | 0 | 0 | 0 | 0 | 1 | 3 | 0 | 0 | 2 | 1 | امراض الدم واعضاء تكوين الدم | D50-D89 |
| Nutritional.anaemias | 13929 | 8207 | 5722 | 1647 | 1295 | 3361 | 1743 | 1757 | 1328 | 1124 | 1050 | 318 | 306 | فقر الدم | D50-D53 |
| Thalassaemia | 0 | 0 | 0 | 0 | 0 | 0 | 0 | 0 | 0 | 0 | 0 | 0 | 0 | التلاسيميا. انيميا البحر المتوسط | D50-D89 |
| Other anemia | 541 | 331 | 210 | 84 | 83 | 230 | 100 | 15 | 21 | 2 | 6 | 0 | 0 | انواع اخرى من فقر الدم | D56 |
| Diseases of spleen | 63 | 39 | 24 | 19 | 11 | 14 | 7 | 6 | 5 | 0 | 1 | 0 | 0 | أمراض الطحال | D73 |
| Disorder of thyroid gland | 317 | 162 | 155 | 74 | 79 | 68 | 58 | 12 | 18 | 8 | 0 | 0 | 0 | اضطرابات الغدة الدرقية | E 01 |
| Diabetes mellitus | 2185 | 941 | 1244 | 480 | 611 | 433 | 622 | 28 | 11 | 0 | 0 | 0 | 0 | داء السكري | E 10-14 |
| Disorders of the other endocrine glands | 0 | 0 | 0 | 0 | 0 | 0 | 0 | 0 | 0 | 0 | 0 | 0 | 0 | اضطرابات الغدد الصماء الاخرى | E20-E35 |
| Malnutrition | 9680 | 4845 | 4835 | 0 | 0 | 0 | 0 | 396 | 402 | 2300 | 2372 | 2149 | 2061 | سوء التغذية | E40 |
| Other nutritional deficiencies | 1579 | 816 | 763 | 125 | 136 | 253 | 169 | 247 | 298 | 102 | 88 | 89 | 72 | انواع اخرى من النقص التغذوي | E63 |
| Viamin D deficiency | 542 | 264 | 278 | 0 | 0 | 24 | 42 | 36 | 24 | 133 | 138 | 71 | 74 | الكساح | E55 |
| Mental and behavioural disorders | 2923 | 1184 | 1739 | 337 | 727 | 731 | 896 | 108 | 100 | 8 | 16 | 0 | 0 | الاضطرابات العقلية والسلوكية | F00F99 |
| Diseases of the nervous system | 213 | 92 | 121 | 32 | 46 | 60 | 74 | 0 | 1 | 0 | 0 | 0 | 0 | امراض الجهاز العصبي | G00-G99 |
| Bacterial meningites | 33 | 13 | 20 | 0 | 0 | 1 | 2 | 2 | 3 | 3 | 7 | 7 | 8 | التهاب السحايا الجرثومي (البكتيري) | G01 |

| Diseases | الاجمالي Total العام | New Cases .No عدد الحالات الجديدة | | | | | | | | | | | | الامراض | م |
|--|-------------------------|--|--------|--------|--------|--------|--------|--------|--------|--------|--------|------------|--------|--------------------------------------|---------|
| | | اجمالي الحالات الجديدة Total of new cases | | 45 | | 45-15 | | 14—5 | | 4—1 | | اقل من سنة | | | |
| | | F اناث | M ذكور | F اناث | M ذكور | F اناث | M ذكور | F اناث | M ذكور | F اناث | M ذكور | F اناث | M ذكور | | |
| Diseases of the eye& adnexae | 17347 | 8398 | 8949 | 1238 | 1564 | 1341 | 1577 | 1927 | 1995 | 2213 | 2288 | 1679 | 1525 | امراض العين وملحقات | H00-H59 |
| cataract | 114 | 53 | 61 | 44 | 56 | 9 | 5 | 0 | 0 | 0 | 0 | 0 | 0 | المياه البيضاء الكتراكتا | H25 |
| Glaucoma | 279 | 159 | 120 | 18 | 44 | 31 | 47 | 65 | 29 | 45 | 0 | 0 | 0 | المياه الزرقاء | H40-H42 |
| Disorders of the ear and mastoid process | 716 | 365 | 351 | 53 | 42 | 104 | 117 | 88 | 95 | 111 | 85 | 9 | 12 | الاضطرابات بالاذن والنتوء الخشائي | H60-H95 |
| Diseases of external ear | 1362 | 673 | 689 | 86 | 109 | 99 | 113 | 155 | 222 | 275 | 206 | 58 | 39 | ضطرابات الاذن (الخارجيه) | H60-H62 |
| Diseases of the middle ear & mastoid | 4113 | 2084 | 2029 | 197 | 183 | 215 | 251 | 482 | 533 | 785 | 689 | 405 | 373 | اضطرابات بالاذن الوسطى | H65-H75 |
| Diseases of the circulatory system | 21 | 11 | 10 | 0 | 0 | 9 | 6 | 2 | 4 | 0 | 0 | 0 | 0 | امراض الجهاز الدوري الدوراني | I00-I99 |
| Acute rheumatic fever | 1739 | 974 | 765 | 319 | 185 | 389 | 374 | 265 | 201 | 3 | 2 | 0 | 0 | الحمى الروماتيزميه الحادة | I01 |
| Chronic rheumatic heart diseases | 1164 | 527 | 637 | 203 | 340 | 301 | 288 | 23 | 9 | 0 | 0 | 0 | 0 | امراض القلب الروماتيزيه المزمنه | I-05 |
| Hypertensive diseases | 4541 | 2185 | 2356 | 1222 | 1496 | 961 | 860 | 2 | 0 | 0 | 0 | 0 | 0 | امراض ارتفاع ضغط الدم | I10 |
| Secondary hypertension | 470 | 216 | 254 | 84 | 95 | 132 | 159 | 0 | 0 | 0 | 0 | 0 | 0 | ارتفاع ضغط الدم الثانوي | I15 |
| Ischemic Heart diseases | 63 | 36 | 27 | 22 | 19 | 14 | 8 | 0 | 0 | 0 | 0 | 0 | 0 | الامراض القليه الاقفاريه(الاسكيمييه) | I20-I25 |
| hemorrhoids | 2077 | 913 | 1164 | 480 | 607 | 426 | 548 | 7 | 9 | 0 | 0 | 0 | 0 | البواسير | I-84 |
| Varicose veins | 375 | 210 | 165 | 70 | 70 | 140 | 95 | 0 | 0 | 0 | 0 | 0 | 0 | دوالي الأوردة | I86 |
| Hypotension | 2226 | 1152 | 1074 | 477 | 376 | 590 | 538 | 85 | 160 | 0 | 0 | 0 | 0 | نقص (انخفاض)ضغط الدم | I95 |
| Diseases of respiratory system | 61047 | 29947 | 31100 | 3684 | 3683 | 5846 | 6186 | 7167 | 6689 | 6990 | 7542 | 6260 | 7000 | امراض الجهاز التنفسي | J00-J99 |
| Acute nasopharyngitis | 746 | 458 | 288 | 55 | 61 | 286 | 154 | 114 | 69 | 3 | 4 | 0 | 0 | التهاب الجيوب الانفيه الحادة | J01 |
| Acute pharyngitis | 2396 | 1217 | 1179 | 141 | 168 | 378 | 366 | 371 | 363 | 256 | 200 | 71 | 82 | التهاب البلعوم الحاد | J02 |
| Acute tonsillitis | 6051 | 3072 | 2979 | 302 | 259 | 735 | 702 | 1097 | 1097 | 868 | 844 | 70 | 77 | التهاب اللوزتين | J03 |
| Influenza | 6017 | 2915 | 3102 | 344 | 406 | 721 | 885 | 970 | 1006 | 740 | 689 | 140 | 116 | التهاب الوافدة (الانفلنزا) | J10 |
| Viral pneumonia | 3377 | 1604 | 1773 | 9 | 7 | 204 | 243 | 557 | 596 | 563 | 644 | 271 | 283 | التهاب رئوي فيروسي | J12 |
| Acute laryngitis& tracheitis | 1318 | 669 | 649 | 129 | 156 | 190 | 147 | 210 | 190 | 99 | 108 | 41 | 48 | التهاب القصبات الحاد | J21 |
| Chronic sinusitis | 2579 | 1350 | 1229 | 251 | 258 | 535 | 546 | 363 | 274 | 179 | 132 | 22 | 19 | التهاب الجيوب الانفيه | J32 |
| Asthma | 1362 | 709 | 653 | 202 | 138 | 183 | 199 | 200 | 209 | 111 | 90 | 13 | 17 | الربو الاستمائي | J-45 |
| Diseases of the Digestive system | 21010 | 10603 | 10407 | 2349 | 2366 | 3540 | 3349 | 2289 | 2254 | 1542 | 1445 | 883 | 993 | امراض الجهاز الهضمي | K00-K93 |

| Diseases | الاجمالي Total العام | New Cases .No عدد الحالات الجديدة | | | | | | | | | | | | الامراض | م |
|---|-------------------------|--|--------|--------|--------|--------|--------|--------|--------|--------|--------|------------|--------|---|----------|
| | | اجمالي الحالات الجديدة Total of new cases | | 45 | | 45-15 | | 14—5 | | 4—1 | | اقل من سنة | | | |
| | | F اناث | M ذكور | F اناث | M ذكور | F اناث | M ذكور | F اناث | M ذكور | F اناث | M ذكور | F اناث | M ذكور | | |
| Diseases of oral cavity | 1552 | 777 | 775 | 107 | 106 | 264 | 237 | 309 | 305 | 68 | 92 | 29 | 35 | امراض الفم والغذاء اللعابيه والفكين | k00-K14 |
| Dental caries | 12395 | 6655 | 5740 | 1092 | 1013 | 2130 | 1815 | 2368 | 1962 | 1063 | 944 | 2 | 6 | تمسوس اسنان | k02 |
| Other diseases of hard tissues of teeth | 4954 | 2854 | 2100 | 541 | 442 | 1344 | 951 | 858 | 578 | 109 | 129 | 2 | 0 | أمراض الاسنان الاخرى | K03 |
| Other diseases of hard tissues of teeth | 3811 | 2019 | 1792 | 927 | 862 | 984 | 808 | 108 | 122 | 0 | 0 | 0 | 0 | قرحة بالمعدة | K25 |
| Duodenal ulcer | 3745 | 2069 | 1676 | 921 | 830 | 1012 | 771 | 130 | 74 | 6 | 1 | 0 | 0 | التهاب بالمعدة والاثني عشر | K29 |
| Gastritis& duodenitis | 106 | 32 | 74 | 3 | 11 | 15 | 45 | 13 | 18 | 1 | 0 | 0 | 0 | التهاب الزائدة الحاد | K35 |
| Acute appendicitis | 739 | 381 | 358 | 90 | 101 | 159 | 171 | 117 | 67 | 10 | 18 | 5 | 1 | أمراض أخرى بالأمعاء | K-55-k63 |
| Diseases of Liver | 264 | 135 | 129 | 60 | 51 | 49 | 55 | 23 | 21 | 3 | 2 | 0 | 0 | امراض الكبد | K70 |
| Disorders of gallbladder | 908 | 583 | 325 | 281 | 173 | 288 | 149 | 14 | 3 | 0 | 0 | 0 | 0 | اضطرابات المرارة | K80-K87 |
| Diseases of the skine & subcutaneous tissue | 14496 | 7137 | 7359 | 934 | 1095 | 2050 | 2168 | 1976 | 2000 | 1407 | 1351 | 770 | 745 | امراض الجلد والتسبيج الخلوي | L00-L99 |
| Urticaria and Erythema | 2978 | 1579 | 1399 | 462 | 393 | 544 | 490 | 432 | 400 | 141 | 116 | 0 | 0 | الحساسية | L50 |
| Arthropathies | 16333 | 8490 | 7843 | 3846 | 3832 | 3652 | 3191 | 982 | 813 | 10 | 7 | 0 | 0 | اعتلالات المفاصل | M00-M25 |
| Diseases of the musculoskeletal system & connectivetissue | 2663 | 1733 | 930 | 778 | 462 | 674 | 296 | 275 | 168 | 6 | 4 | 0 | 0 | امراض الجهاز العضلي والتسبيج الضام | M00-M99 |
| Other dorsopathies | 6022 | 3383 | 2639 | 1760 | 1521 | 1358 | 911 | 263 | 207 | 2 | 0 | 0 | 0 | آلام الظهر مع اعتلالات أخرى | M-50-M54 |
| Diseases of genitourinary system | 24210 | 12504 | 11706 | 3465 | 3203 | 5362 | 4825 | 2349 | 2231 | 1066 | 1162 | 262 | 285 | امراض الجهاز التناسلي البولي | N00-N99 |
| failure Renal | 513 | 250 | 263 | 85 | 72 | 162 | 167 | 3 | 24 | 0 | 0 | 0 | 0 | الفشل الكلوي | N10- N17 |
| Renal Tubulo-interstitial | 3114 | 1613 | 1501 | 433 | 501 | 785 | 820 | 274 | 169 | 121 | 11 | 0 | 0 | أمراض الكلى | N16-N10 |
| Urrolithiasis | 1770 | 790 | 980 | 261 | 322 | 408 | 494 | 105 | 131 | 16 | 31 | 0 | 2 | التحصي البولي | N20-N23 |
| Diseases of male genital organs | 830 | 0 | 830 | 0 | 327 | 0 | 464 | 0 | 39 | 0 | 0 | 0 | 0 | امراض الاعضاء التناسليه للذكر | N40- N50 |
| Congenital malformations | 60 | 25 | 35 | 0 | 0 | 0 | 0 | 3 | 17 | 5 | 3 | 17 | 15 | التشوهات والعيافات الخلقية | Q00-Q99 |
| Injury and trauma | 4984 | 1891 | 3093 | 312 | 535 | 618 | 1139 | 486 | 888 | 403 | 454 | 72 | 77 | اصابات و كسور | S00-T18 |
| Burns & corrosions | 12108 | 5598 | 6510 | 659 | 930 | 1354 | 1803 | 1356 | 1831 | 1731 | 1563 | 498 | 383 | الحروق وجروح | T20-T32 |
| Other external causes of accidental injury | 1143 | 403 | 740 | 78 | 131 | 146 | 308 | 101 | 202 | 76 | 98 | 2 | 1 | الاسباب الخارجية الاخرى للاصابات بالحوادث | T90-T98 |
| Falls | 410 | 168 | 242 | 31 | 22 | 45 | 69 | 47 | 100 | 43 | 49 | 2 | 2 | السقوط | W-0 -W19 |
| Accidental drowning submersion | 10 | 5 | 5 | 0 | 0 | 0 | 0 | 3 | 4 | 2 | 1 | 0 | 0 | الغرق والغمر بالماء | W-65-W74 |
| TOTAL | 398963 | 199047 | 199916 | 37770 | 39620 | 58167 | 56936 | 43945 | 43821 | 37679 | 37668 | 21488 | 22003 | الاجمالي | |

| Diseases | الاجمالي Total العام | New Cases .No عدد الحالات الجديدة | | | | | | | | | | | | الامراض | م |
|--|-------------------------|--|--------|--------|--------|--------|--------|--------|--------|--------|--------|------------|--------|------------------------------------|---------|
| | | اجمالي الحالات الجديدة Total of new cases | | 45 | | 45-15 | | 14—5 | | 4—1 | | اقل من سنة | | | |
| | | F اناث | M ذكور | F اناث | M ذكور | F اناث | M ذكور | F اناث | M ذكور | F اناث | M ذكور | F اناث | M ذكور | | |
| Cholera | 0 | 0 | 0 | 0 | 0 | 0 | 0 | 0 | 0 | 0 | 0 | 0 | 0 | الكوليرا | A00 |
| Typhoid and Paratyphoid | 6752 | 3719 | 3033 | 974 | 1078 | 2200 | 1557 | 471 | 332 | 69 | 60 | 5 | 6 | حمى التيفود والباراتيفود | A01 |
| Shigellosis | 1922 | 1039 | 883 | 191 | 224 | 578 | 385 | 156 | 168 | 84 | 67 | 30 | 39 | داء الشيفيليات (الشجيليه)دسنتاريا | A03 |
| Other bacterial intestinal infections | 504 | 326 | 178 | 23 | 41 | 193 | 73 | 84 | 33 | 19 | 26 | 7 | 5 | عدوى اخرى جرثومية بكتيرية | A04 |
| Bacterial Fodborne intoxication | 1120 | 647 | 473 | 58 | 62 | 298 | 186 | 222 | 134 | 60 | 80 | 9 | 11 | التسمم الغذائي الجرثومي | A05 |
| Amoebias | 5210 | 2438 | 2772 | 359 | 483 | 831 | 933 | 641 | 710 | 416 | 432 | 191 | 214 | داء الاميبيا زحار اميبي | A06 |
| Viral intestinal infection | 1612 | 932 | 680 | 81 | 45 | 303 | 177 | 274 | 189 | 142 | 169 | 132 | 100 | عدوى معوية فيروسية | A08 |
| Diarrhea & gastroenteritis | 31911 | 14997 | 16914 | 1681 | 2102 | 2886 | 3510 | 3194 | 3563 | 3919 | 4272 | 3317 | 3467 | الاسهالات | A09 |
| Tuberculosis | 125 | 46 | 79 | 3 | 9 | 33 | 59 | 2 | 3 | 5 | 6 | 3 | 2 | الدرن (السل) | A15-A19 |
| Respiratory tuberculosis bacteriological conformed | 7 | 4 | 3 | 1 | 1 | 3 | 2 | 0 | 0 | 0 | 0 | 0 | 0 | السل التنفسي المؤكد بالفحص | A-15 |
| Tuberculosis of other organs | 21 | 8 | 13 | 2 | 3 | 5 | 6 | 0 | 4 | 1 | 0 | 0 | 0 | تدرن بالاعضاء الاخرى للجسم | A-18 |
| Brucellosis | 135 | 85 | 50 | 40 | 26 | 43 | 23 | 2 | 0 | 0 | 1 | 0 | 0 | داء البروسيلات | A-23 |
| Leprosy | 0 | 0 | 0 | 0 | 0 | 0 | 0 | 0 | 0 | 0 | 0 | 0 | 0 | الجذام | A-30 |
| Tetanus neonatorum | 14 | 5 | 9 | 0 | 0 | 0 | 0 | 0 | 0 | 0 | 0 | 5 | 9 | كزاز حديثي الولادة | A-33 |
| Other tetanus | 6 | 0 | 6 | 0 | 0 | 0 | 0 | 0 | 0 | 0 | 0 | 0 | 6 | صور اخرى من لكزاز | A-35 |
| Diphtheria | 0 | 0 | 0 | 0 | 0 | 0 | 0 | 0 | 0 | 0 | 0 | 0 | 0 | الخناق -الذفتيريا | A-36 |
| whooping cough | 106 | 54 | 52 | 0 | 0 | 0 | 0 | 5 | 7 | 26 | 35 | 23 | 10 | الشاهوق السعال الديكي | A-37 |
| Acute poliomyelitis | 0 | 0 | 0 | 0 | 0 | 0 | 0 | 0 | 0 | 0 | 0 | 0 | 0 | شلل الاطفال الحاد | A-80 |
| Rabies | 41 | 5 | 36 | 1 | 8 | 3 | 22 | 1 | 4 | 0 | 2 | 0 | 0 | داء الكلب | A-82 |
| Viral meningites | 113 | 36 | 77 | 0 | 8 | 8 | 22 | 11 | 16 | 9 | 20 | 8 | 11 | التهاب السحايا الجرثومي (الفيروسي) | A-87 |
| Dengue fever | 0 | 0 | 0 | 0 | 0 | 0 | 0 | 0 | 0 | 0 | 0 | 0 | 0 | حمى الضنك | A-91 |
| Varicella(chickenpox | 264 | 108 | 156 | 1 | 2 | 20 | 45 | 40 | 77 | 43 | 32 | 4 | 0 | الجديري الكاذب -الحماق | B-1 |
| measles | 121 | 63 | 58 | 0 | 0 | 2 | 4 | 24 | 22 | 34 | 29 | 3 | 3 | الحصبة | B05 |
| Rubella | 0 | 0 | 0 | 0 | 0 | 0 | 0 | 0 | 0 | 0 | 0 | 0 | 0 | الحصبة الالمانية | B-06 |
| Acute Hepatitis A | 78 | 33 | 45 | 0 | 0 | 0 | 11 | 9 | 11 | 23 | 21 | 1 | 2 | التهاب الكبد الالفي الحاد | B-15 |
| Acute hepatitis B | 71 | 38 | 33 | 6 | 3 | 14 | 17 | 12 | 11 | 4 | 2 | 2 | 0 | تهاب الكبد البائي | B-16 |

| Diseases | الاجمالي Total العام | New Cases .No عدد الحالات الجديدة | | | | | | | | | | | | الامراض | م |
|--|-------------------------|-------------------------------------|--------|--------|--------|--------|--------|--------|--------|--------|--------|------------|--------|---|---------|
| | | اجمالي الحالات الجديدة new cases | | 45 | | 45-15 | | 14—5 | | 4—1 | | اقل من سنة | | | |
| | | F اناث | M ذكور | F اناث | M ذكور | F اناث | M ذكور | F اناث | M ذكور | F اناث | M ذكور | F اناث | M ذكور | | |
| Other acute viral hepatitis | 11 | 5 | 6 | 1 | 1 | 0 | 0 | 0 | 3 | 4 | 1 | 0 | 1 | انواع اخرى من التهاب الكبد الفيروسي | B-26 |
| Mumps | 726 | 319 | 407 | 19 | 45 | 78 | 154 | 132 | 130 | 81 | 73 | 9 | 5 | التكاف | B26 |
| Malaria | 5964 | 3048 | 2916 | 373 | 435 | 1150 | 1173 | 541 | 689 | 541 | 419 | 443 | 200 | المالاريا | B50-B54 |
| Leishmaniasis | 269 | 117 | 152 | 33 | 32 | 45 | 51 | 21 | 41 | 16 | 28 | 2 | 0 | داء الليشمانيا | B-55 |
| Schistosomiasis Bilharziasis | 1661 | 636 | 1025 | 100 | 155 | 275 | 490 | 219 | 323 | 42 | 57 | 0 | 0 | داء البلهارسيا | B-65 |
| Guinea worm infection)Drancunculiasis | 0 | 0 | 0 | 0 | 0 | 0 | 0 | 0 | 0 | 0 | 0 | 0 | 0 | دودة غينيا | B-72 |
| Mycoses | 1332 | 489 | 843 | 86 | 122 | 186 | 134 | 108 | 447 | 78 | 109 | 31 | 31 | الامراض الفطرية | B35-B49 |
| Unspecified intestinal parasitism | 13501 | 6170 | 7331 | 868 | 1079 | 2160 | 2612 | 1982 | 2428 | 967 | 991 | 193 | 221 | أمراض الأمعاء الطفيلية (التطفل المعوي) بدون تحديد | B82 |
| Neoplasms | 89 | 51 | 38 | 9 | 7 | 35 | 20 | 7 | 9 | 0 | 2 | 0 | 0 | الاورام | C00-D48 |
| Malignant neoplasms | 0 | 0 | 0 | 0 | 0 | 0 | 0 | 0 | 0 | 0 | 0 | 0 | 0 | الاورام الخبيثة | C00-C79 |
| Benign neoplasms | 23 | 17 | 6 | 10 | 2 | 7 | 4 | 0 | 0 | 0 | 0 | 0 | 0 | الاورام الحميدة | D10-D36 |
| Sickle-cell disorders | 92 | 61 | 31 | 15 | 4 | 31 | 14 | 10 | 9 | 3 | 2 | 2 | 2 | فقر الدم المنجلي | D50 |
| Nutritional.anaemias | 5027 | 2707 | 2320 | 514 | 384 | 1244 | 661 | 539 | 843 | 285 | 293 | 125 | 139 | فقر الدم | D50-D53 |
| Thalassaemia | 58 | 43 | 15 | 7 | 3 | 13 | 8 | 11 | 3 | 9 | 0 | 3 | 1 | التلاسيميا. انيميا البحر المتوسط | D56 |
| Other anemia | 27 | 21 | 6 | 5 | 4 | 12 | 0 | 4 | 2 | 0 | 0 | 0 | 0 | انواع اخرى من فقر الدم | D64 |
| Diseases of spleen | 46 | 17 | 29 | 4 | 14 | 8 | 10 | 2 | 4 | 2 | 1 | 1 | 0 | أمراض الطحال | D73 |
| Diabetes mellitus | 6828 | 2372 | 4456 | 1166 | 1105 | 910 | 1429 | 281 | 1914 | 15 | 8 | 0 | 0 | داء السكري | E10-14 |
| Malnutrition | 6940 | 2656 | 4284 | 351 | 214 | 547 | 822 | 468 | 1803 | 844 | 956 | 446 | 489 | سوء التغذية | E-40-46 |
| Viamin D deficiency | 87 | 41 | 46 | 1 | 0 | 0 | 1 | 2 | 3 | 22 | 25 | 16 | 17 | الكساح | E55 |
| Mental and behavioural disorders | 449 | 207 | 242 | 73 | 87 | 109 | 107 | 19 | 45 | 6 | 3 | 0 | 0 | الاضطرابات العقلية والسلوكية | F00-09 |
| Diseases of the nervous system | 477 | 229 | 248 | 57 | 78 | 135 | 129 | 24 | 36 | 13 | 5 | 0 | 0 | امراض الجهاز العصبي | F40-48 |
| Bacterial meningites | 51 | 21 | 30 | 10 | 5 | 5 | 7 | 1 | 9 | 3 | 7 | 2 | 2 | التهاب السحايا الجرثومي (البكتيري) | G01 |
| Diseases of the &adnexae eye | 8546 | 3944 | 4602 | 845 | 944 | 1176 | 1352 | 792 | 1050 | 688 | 766 | 443 | 490 | امراض العين وملحقات | H00-H59 |
| Disorders of the ear and mastoid process | 295 | 138 | 157 | 23 | 29 | 26 | 31 | 47 | 45 | 22 | 37 | 20 | 15 | الاضطرابات بالأذن والتوء الحشائي | H60-H95 |
| Diseases of the middle ear & mastoid | 1645 | 734 | 911 | 51 | 78 | 159 | 198 | 228 | 289 | 216 | 272 | 80 | 74 | اضطرابات بالأذن الوسطى | H65-H75 |

| Diseases | الاجمالي Total العام | New Cases .No عدد الحالات الجديدة | | | | | | | | | | | | الامراض | م |
|---|-------------------------|-------------------------------------|--------|--------|--------|--------|--------|--------|--------|--------|--------|------------|--------|-------------------------------------|----------|
| | | اجمالي الحالات الجديدة new cases | | 45 | | 45-15 | | 14—5 | | 4—1 | | اقل من سنة | | | |
| | | F اناث | M ذكور | F اناث | M ذكور | F اناث | M ذكور | F اناث | M ذكور | F اناث | M ذكور | F اناث | M ذكور | | |
| Diseases of the circulatory system | 870 | 383 | 487 | 206 | 247 | 146 | 146 | 22 | 76 | 6 | 14 | 3 | 4 | امراض الجهاز الدوري القلبي | I00-I99 |
| Acute rheumatic fever | 2469 | 1206 | 1263 | 439 | 421 | 473 | 462 | 243 | 324 | 42 | 56 | 9 | 0 | الحمى الروماتيزمية الحادة | I-01 |
| Chronic rheumatic heart diseases | 511 | 274 | 237 | 167 | 145 | 106 | 91 | 1 | 1 | 0 | 0 | 0 | 0 | امراض القلب الروماتيزمية المزمنة | I-05 |
| Hypertensive diseases | 2422 | 1107 | 1315 | 723 | 821 | 372 | 389 | 9 | 103 | 3 | 2 | 0 | 0 | امراض ارتفاع ضغط الدم | I-10 |
| hemorrhoids | 410 | 170 | 240 | 60 | 118 | 93 | 113 | 17 | 9 | 0 | 0 | 0 | 0 | البواسير | I-84 |
| Diseases of respiratory system | 48635 | 22715 | 25920 | 2782 | 3619 | 5429 | 6024 | 5325 | 6051 | 5318 | 5970 | 3861 | 4256 | امراض الجهاز التنفسي | J00-J99 |
| Acute nasopharyngitis | 1848 | 733 | 1115 | 129 | 140 | 188 | 293 | 160 | 370 | 181 | 264 | 75 | 48 | التهاب البلعوم الحاد | J02 |
| Acute tonsillitis | 5995 | 2455 | 3540 | 240 | 312 | 743 | 1013 | 722 | 1410 | 617 | 725 | 133 | 80 | التهاب اللوزتين الحاد | J03 |
| Influenza | 3391 | 1435 | 1956 | 197 | 391 | 393 | 640 | 425 | 472 | 328 | 372 | 92 | 81 | النزلة الوافدة (الانفلونزا) | J-10 |
| Viral pneumonia | 98 | 42 | 56 | 6 | 2 | 8 | 10 | 8 | 6 | 15 | 26 | 5 | 12 | التهاب رئوي فيروسي | J-12 |
| Pneumonia | 2945 | 1364 | 1581 | 225 | 228 | 335 | 365 | 336 | 396 | 271 | 358 | 197 | 234 | التهاب الرئوي | J-13 |
| Acute bronchitis | 1247 | 598 | 649 | 141 | 172 | 190 | 180 | 104 | 94 | 108 | 143 | 55 | 60 | التهاب القصبات الحاد | J-21 |
| Chronic sinusitis | 446 | 209 | 237 | 28 | 52 | 55 | 74 | 43 | 44 | 21 | 36 | 62 | 31 | التهاب مزمن بالانف | J-31 |
| Asthma | 399 | 176 | 223 | 47 | 101 | 97 | 85 | 23 | 30 | 8 | 6 | 1 | 1 | الربو الاستمسا | J-45 |
| Diseases of the Digestive system | 16906 | 8329 | 8577 | 1403 | 1803 | 3836 | 3467 | 1498 | 1530 | 933 | 1041 | 659 | 736 | امراض الجهاز الهضمي | K00-K93 |
| Diseases of oral cavity | 595 | 275 | 320 | 72 | 81 | 101 | 115 | 71 | 100 | 27 | 19 | 4 | 5 | امراض الفم والغدد اللعابية والفكين | k01 |
| Dental caries | 11902 | 6188 | 5714 | 1965 | 1925 | 2907 | 2167 | 1010 | 1313 | 285 | 309 | 21 | 0 | تسوس اسنان | k-02 |
| Other diseases of hard tissues of teeth | 1679 | 756 | 923 | 263 | 291 | 285 | 352 | 176 | 233 | 32 | 47 | 0 | 0 | امراض الاسنان الاخرى | K03 |
| Gastric ulcer | 1766 | 935 | 831 | 344 | 379 | 451 | 346 | 104 | 91 | 28 | 8 | 8 | 7 | قرحة بالمعدة | K-25 |
| Duodenal ulcer | 439 | 234 | 205 | 85 | 103 | 120 | 95 | 29 | 7 | 0 | 0 | 0 | 0 | قرحة بالاثني عشر | K-26 |
| Gastritis & duodenitis | 940 | 488 | 452 | 119 | 166 | 311 | 242 | 55 | 43 | 3 | 1 | 0 | 0 | التهاب بالمعدة والاثني عشر | K-29 |
| Acute appendicitis | 163 | 81 | 82 | 8 | 14 | 50 | 51 | 21 | 17 | 2 | 0 | 0 | 0 | التهاب الزائدة الحاد | K35 |
| Non infective enteritis and colitis | 111 | 40 | 71 | 6 | 26 | 20 | 28 | 7 | 9 | 5 | 6 | 2 | 2 | التهاب الغير معدي بالامعاء والقولون | K-50-k52 |
| Other diseases of intestines | 114 | 45 | 69 | 12 | 16 | 18 | 24 | 2 | 2 | 8 | 16 | 5 | 11 | امراض اخرى بالامعاء | K-55-k63 |
| Diseases of Liver | 86 | 44 | 42 | 11 | 9 | 11 | 14 | 10 | 11 | 9 | 8 | 3 | 0 | امراض الكبد | K-70 |

| Diseases | الاجمالي Total العام | New Cases .No عدد الحالات الجديدة | | | | | | | | | | | | الامراض | م |
|---|-------------------------|-------------------------------------|---------------|--------------|--------------|--------------|--------------|--------------|--------------|--------------|--------------|--------------|--------------|---|-----------|
| | | اجمالي الحالات الجديدة new cases | | 45 | | 45-15 | | 14—5 | | 4—1 | | اقل من سنة | | | |
| | | F اناث | M ذكور | F اناث | M ذكور | F اناث | M ذكور | F اناث | M ذكور | F اناث | M ذكور | F اناث | M ذكور | | |
| Disorders of gallbladder | 95 | 60 | 35 | 32 | 20 | 23 | 7 | 2 | 8 | 3 | 0 | 0 | 0 | اضطرابات المرارة | K80-K87 |
| Diseases of the skin & subcutaneous tissue | 7422 | 3557 | 3865 | 625 | 679 | 1048 | 1095 | 927 | 1036 | 642 | 697 | 315 | 358 | امراض الجلد والنسيج الخلوي | L00-L99 |
| Cellulitis | 41 | 21 | 20 | 4 | 3 | 8 | 8 | 6 | 3 | 2 | 5 | 1 | 1 | التهاب النسيج الخلوي | L-03 |
| Urticaria and Erythema | 1816 | 875 | 941 | 124 | 256 | 346 | 302 | 249 | 222 | 129 | 119 | 27 | 42 | الحساسية | L50 |
| Arthropathies | 11790 | 6182 | 5608 | 2570 | 2585 | 2924 | 2377 | 589 | 561 | 96 | 85 | 3 | 0 | اعتلالات المفاصل | M00-M25 |
| Other dorsopathies | 2312 | 1157 | 1155 | 492 | 528 | 516 | 495 | 119 | 98 | 25 | 31 | 5 | 3 | آلام الظهر مع اعتلالات أخرى | M-50-M54 |
| Diseases of genitourinary system | 12002 | 6175 | 5827 | 1704 | 1977 | 3080 | 2727 | 1018 | 768 | 316 | 287 | 57 | 68 | امراض الجهاز التناسلي البولي | N-01 |
| Renal failure | 30 | 12 | 18 | 2 | 9 | 10 | 9 | 0 | 0 | 0 | 0 | 0 | 0 | الفشل الكلوي | N-17 |
| Urolithiasis | 2574 | 1179 | 1395 | 250 | 366 | 685 | 769 | 219 | 208 | 25 | 41 | 0 | 11 | التحصي البولي | N20-N23 |
| Diseases of male genital organs | 142 | 9 | 133 | 0 | 37 | 6 | 81 | 3 | 13 | 0 | 1 | 0 | 1 | امراض الاعضاء التناسليه للذكور | N40- N50 |
| Diseases of Inflammatory pelvic organs | 2122 | 2122 | 0 | 131 | 0 | 1962 | 0 | 29 | 0 | 0 | 0 | 0 | 0 | الامراض الالتهابيه باعضاء الحوض للانثى | N70-N77 |
| Pregnancy childbirth and the puerperium | 3790 | 3790 | 0 | 1774 | 0 | 2013 | 0 | 3 | 0 | 0 | 0 | 0 | 0 | الحمل والولادة والنفاس | O00-O99 |
| Eclampsia | 36 | 36 | 0 | 0 | 0 | 36 | 0 | 0 | 0 | 0 | 0 | 0 | 0 | الارتجاج (الاكلامسيا) | O-15 |
| Hemorrhage in early pregnancy | 335 | 335 | 0 | 44 | 0 | 288 | 0 | 3 | 0 | 0 | 0 | 0 | 0 | النزف اثناء الحمل المبكر | O-20 |
| Long labour | 352 | 352 | 0 | 19 | 0 | 328 | 0 | 5 | 0 | 0 | 0 | 0 | 0 | ولادة مطوله | O-63 |
| Complications predominantly related to the puerperium | 74 | 74 | 0 | 1 | 0 | 73 | 0 | 0 | 0 | 0 | 0 | 0 | 0 | مضاعفات ذات علاقه بالنفاس | O85-O92 |
| Postpartom Hemorrhage | 164 | 164 | 0 | 12 | 0 | 150 | 0 | 2 | 0 | 0 | 0 | 0 | 0 | نزيف عقب الولادة | Q-72 |
| Puerperal sepsis | 51 | 51 | 0 | 0 | 0 | 51 | 0 | 0 | 0 | 0 | 0 | 0 | 0 | انتان نفاسي - حمى النفاس | O-85 |
| Congenital malformations of Genital Organs | 91 | 42 | 49 | 16 | 24 | 25 | 25 | 0 | 0 | 0 | 0 | 1 | 0 | التشوهات الخلفيه بالاعضاء التناسليه | Q50-Q56 |
| Congenital malformations of Musculoskeletal svstem | 57 | 27 | 30 | 0 | 1 | 9 | 17 | 9 | 7 | 7 | 4 | 2 | 1 | التشوهات بالجهاز العضلي الحركي | Q65-Q79 |
| Injury and trauma | 4257 | 1542 | 2715 | 373 | 628 | 656 | 1268 | 291 | 552 | 162 | 215 | 60 | 52 | اصابات و كسور | S-01 |
| Burns & corrosions | 17502 | 6602 | 10900 | 1333 | 2108 | 2384 | 4588 | 1674 | 2645 | 916 | 1193 | 295 | 366 | الحروق وجروح | T-20 |
| Other external causes of accidental injury | 543 | 179 | 364 | 23 | 41 | 55 | 98 | 80 | 54 | 17 | 17 | 4 | 154 | الاسباب الخارجيه الاخرى للاصابات بالحوادث | T90-T98 |
| Falls | 166 | 59 | 107 | 14 | 15 | 20 | 39 | 20 | 42 | 4 | 10 | 1 | 1 | السقوط | W-00 -W19 |
| Accidental drowning submersion | 11 | 2 | 9 | 0 | 0 | 0 | 1 | 2 | 4 | 0 | 4 | 0 | 0 | الغرق والغمر بالماء | W-65-W74 |
| TOTAL | 278439 | 133512 | 144927 | 27263 | 29916 | 49165 | 47131 | 26257 | 34372 | 19305 | 21445 | 11522 | 12198 | الاجمالي | |

| Diseases | الاجمالي العام Total | New Cases .No عدد الحالات الجديدة | | | | | | | | | | | | الامراض | ICD |
|--|----------------------|---|--------|--------|--------|--------|--------|--------|--------|--------|--------|------------|--------|------------------------------------|---------|
| | | اجمالي الحالات الجديدة Total of new cases | | 45 | | 45-15 | | 14—5 | | 4—1 | | اقل من سنة | | | |
| | | F اناث | M ذكور | F اناث | M ذكور | F اناث | M ذكور | F اناث | M ذكور | F اناث | M ذكور | F اناث | M ذكور | | |
| Cholera | 0 | 0 | 0 | 0 | 0 | 0 | 0 | 0 | 0 | 0 | 0 | 0 | 0 | الكوليرا | A00 |
| Typhoid and Paratyphoid | 0 | 0 | 0 | 0 | 0 | 0 | 0 | 0 | 0 | 0 | 0 | 0 | 0 | حمى التيفود والباراتيْفود | A01 |
| Shigellosis | 3174 | 1680 | 1494 | 624 | 932 | 795 | 362 | 249 | 184 | 8 | 15 | 4 | 1 | داء الشيغيليات (الشج依يه)دسنتاريا | A03 |
| Other bacterial intestinal infections | 15 | 0 | 15 | 0 | 0 | 0 | 0 | 0 | 0 | 0 | 0 | 0 | 15 | عدوى اخرى جرثوميه بكتيرييه | A04 |
| Bacterial Fodborne intoxication | 5220 | 2515 | 2705 | 1128 | 1156 | 704 | 836 | 312 | 341 | 283 | 287 | 88 | 85 | التسمم الغذائى الجرثومى | A05 |
| Amoebias | 0 | 0 | 0 | 0 | 0 | 0 | 0 | 0 | 0 | 0 | 0 | 0 | 0 | داء الاميبات زحار اميبى | A06 |
| Viral intestinal infection | 763 | 436 | 327 | 207 | 151 | 102 | 69 | 127 | 107 | 0 | 0 | 0 | 0 | عدوى معويه فيروسيه | A08 |
| Diarrhea & gastroenteritis | 0 | 0 | 0 | 0 | 0 | 0 | 0 | 0 | 0 | 0 | 0 | 0 | 0 | الاسهالات | A09 |
| Tuberculosis | 61 | 24 | 37 | 3 | 6 | 12 | 20 | 9 | 11 | 0 | 0 | 0 | 0 | الدرن (السل) | A15-A19 |
| Respiratory tuberculosis bacteriological confirmed | 0 | 0 | 0 | 0 | 0 | 0 | 0 | 0 | 0 | 0 | 0 | 0 | 0 | السل التنفسى المؤكد بالفحص | A15 |
| Tuberculosis of other organs | 265 | 118 | 147 | 37 | 48 | 42 | 48 | 33 | 33 | 5 | 16 | 1 | 2 | تدرن بالاعضاء الاخرى للجسم | A18 |
| Brucellosis | 0 | 0 | 0 | 0 | 0 | 0 | 0 | 0 | 0 | 0 | 0 | 0 | 0 | داء البروسيلات | A23 |
| Leprosy | 30 | 15 | 15 | 3 | 8 | 8 | 7 | 4 | 0 | 0 | 0 | 0 | 0 | الجذام | A30 |
| Tetanus neonatorum | 0 | 0 | 0 | 0 | 0 | 0 | 0 | 0 | 0 | 0 | 0 | 0 | 0 | كزاز حديثى الولادة | A33 |
| Other tetanus | 0 | 0 | 0 | 0 | 0 | 0 | 0 | 0 | 0 | 0 | 0 | 0 | 0 | صور اخرى من لكزاز | A35 |
| Diphtheria | 0 | 0 | 0 | 0 | 0 | 0 | 0 | 0 | 0 | 0 | 0 | 0 | 0 | الخناق -الدفتيريا | A36 |
| whooping cough | 0 | 0 | 0 | 0 | 0 | 0 | 0 | 0 | 0 | 0 | 0 | 0 | 0 | الشاهوقى السعال الديكى | A37 |
| Acute poliomyelitis | 0 | 0 | 0 | 0 | 0 | 0 | 0 | 0 | 0 | 0 | 0 | 0 | 0 | شلل الاطفال الحاد | A80 |
| Rabies | 6 | 1 | 5 | 1 | 1 | 0 | 3 | 0 | 1 | 0 | 0 | 0 | 0 | داء الكلب-السعار | A82 |
| Viral meningites | 0 | 0 | 0 | 0 | 0 | 0 | 0 | 0 | 0 | 0 | 0 | 0 | 0 | التهاب السحايا الجرثومى (الفيروسى) | A87 |
| Dengue fever | 85 | 25 | 60 | 8 | 29 | 5 | 21 | 9 | 9 | 3 | 1 | 0 | 0 | حمى الضنك | A91 |
| Varicella(chickenpox) | 0 | 0 | 0 | 0 | 0 | 0 | 0 | 0 | 0 | 0 | 0 | 0 | 0 | الجدرى الكاذب -الحماق | B01 |
| measles | 1024 | 487 | 537 | 5 | 7 | 56 | 45 | 151 | 189 | 214 | 227 | 61 | 69 | الحصبه | B05 |
| Rubella | 0 | 0 | 0 | 0 | 0 | 0 | 0 | 0 | 0 | 0 | 0 | 0 | 0 | الحصبه الالمانى | B06 |

| Diseases | الإجمالي العام Total | New Cases .No عدد الحالات الجديدة | | | | | | | | | | | | الامراض | ICD |
|--|----------------------|---|--------|--------|--------|--------|--------|--------|--------|--------|--------|------------|--------|---|---------|
| | | اجمالي الحالات الجديدة Total of new cases | | 45 | | 45-15 | | 14—5 | | 4—1 | | اقل من سنة | | | |
| | | F اناث | M ذكور | F اناث | M ذكور | F اناث | M ذكور | F اناث | M ذكور | F اناث | M ذكور | F اناث | M ذكور | | |
| Acute Hepatitis A | 412 | 173 | 239 | 52 | 87 | 38 | 75 | 47 | 40 | 24 | 32 | 12 | 5 | التهاب الكبد الالفي الحاد | B15 |
| Acute hepatitis B | 28 | 10 | 18 | 4 | 7 | 5 | 8 | 1 | 3 | 0 | 0 | 0 | 0 | لتهاب الكبد الباني | B16 |
| Other acute viral hepatitis | 0 | 0 | 0 | 0 | 0 | 0 | 0 | 0 | 0 | 0 | 0 | 0 | 0 | انواع اخرى من التهاب الكبد الفيروسي | B17 |
| Virus HIV Diseases | 0 | 0 | 0 | 0 | 0 | 0 | 0 | 0 | 0 | 0 | 0 | 0 | 0 | الامراض المتسببة عن فيروس الايدز(فيروس العوز المنعة البشري) | B20-B24 |
| Mumps | 972 | 447 | 525 | 97 | 30 | 123 | 183 | 123 | 193 | 82 | 97 | 22 | 22 | التكاف | B26 |
| Mycoses | 0 | 0 | 0 | 0 | 0 | 0 | 0 | 0 | 0 | 0 | 0 | 0 | 0 | الامراض الفطرية | B35-B49 |
| Malaria | 3495 | 1645 | 1850 | 554 | 674 | 576 | 605 | 292 | 348 | 187 | 186 | 36 | 37 | المالاريا | B50-B54 |
| Plasmodium falsiparum Malaria | 0 | 0 | 0 | 0 | 0 | 0 | 0 | 0 | 0 | 0 | 0 | 0 | 0 | المتصورة المنجلية | B50 |
| Plasmodium vivax Malaria | 0 | 0 | 0 | 0 | 0 | 0 | 0 | 0 | 0 | 0 | 0 | 0 | 0 | المتصورة النشيطة | B51 |
| Plasmodium Malaria Malaria | 0 | 0 | 0 | 0 | 0 | 0 | 0 | 0 | 0 | 0 | 0 | 0 | 0 | المتصورة الوبانية | B52 |
| Leishmaniasis | 320 | 165 | 155 | 29 | 30 | 30 | 27 | 61 | 62 | 41 | 33 | 4 | 3 | داء الليشمانيات يدخل فيه الكلازار-الداء الاسود | B55 |
| Schistosomiasis Bilharziasis | 1956 | 805 | 1151 | 274 | 474 | 322 | 403 | 151 | 215 | 44 | 42 | 14 | 17 | داء البلهارسيا | B65 |
| Drancunculiasis(Guinea worm infection) | 0 | 0 | 0 | 0 | 0 | 0 | 0 | 0 | 0 | 0 | 0 | 0 | 0 | دودة غينيا | B72 |
| Filariasis(elephantiasis) | 0 | 0 | 0 | 0 | 0 | 0 | 0 | 0 | 0 | 0 | 0 | 0 | 0 | داء الخيطيات القلاريا (داء الفيل) | B74 |
| Unspecified intestinal parasitism | 6947 | 3115 | 3832 | 673 | 901 | 1023 | 1231 | 801 | 994 | 481 | 560 | 137 | 146 | أمراض الامعاء الطفيلية (التطفل المعوي) بدون تحديد | B82 |
| Neoplasms | 0 | 0 | 0 | 0 | 0 | 0 | 0 | 0 | 0 | 0 | 0 | 0 | 0 | الاورام | C00-D48 |
| Malignant neoplasms | 0 | 0 | 0 | 0 | 0 | 0 | 0 | 0 | 0 | 0 | 0 | 0 | 0 | الاورام الخبيثة | C00-C79 |
| Malignant neoplasms of Breast | 0 | 0 | 0 | 0 | 0 | 0 | 0 | 0 | 0 | 0 | 0 | 0 | 0 | الاورام الخبيثة بالثدي | C50 |
| Malignant neoplasms of Urinary tract | 0 | 0 | 0 | 0 | 0 | 0 | 0 | 0 | 0 | 0 | 0 | 0 | 0 | الاورام الخبيثة بالجهاز البولي | C64-C68 |
| Malignant neoplasms of Lymphoid | 0 | 0 | 0 | 0 | 0 | 0 | 0 | 0 | 0 | 0 | 0 | 0 | 0 | الاورام الخبيثة بالانسجة اللمفية | C81-C96 |
| Benign neoplasms | 369 | 200 | 169 | 106 | 88 | 60 | 53 | 21 | 17 | 11 | 8 | 2 | 3 | الاورام الحميدة | D10-D36 |
| Nutritional.anaemias | 11098 | 5975 | 5123 | 1031 | 1003 | 1990 | 1307 | 1310 | 960 | 928 | 985 | 716 | 868 | فقر الدم التغذوي | D50-D53 |
| Thalassaemia | 0 | 0 | 0 | 0 | 0 | 0 | 0 | 0 | 0 | 0 | 0 | 0 | 0 | التلاسيمية- انيميا البحر المتوسط | D56 |
| Sickle-cell disorders | 0 | 0 | 0 | 0 | 0 | 0 | 0 | 0 | 0 | 0 | 0 | 0 | 0 | فقر الدم المنجلي | D57 |
| Other anemia | 198 | 102 | 96 | 20 | 13 | 19 | 19 | 24 | 19 | 13 | 18 | 26 | 27 | انواع اخرى من فقر الدم | D64 |

| Diseases | الإجمالي العام Total | New Cases .No عدد الحالات الجديدة | | | | | | | | | | | | الامراض | ICD |
|--------------------------------------|----------------------|---|--------|--------|--------|--------|--------|--------|--------|--------|--------|------------|--------|---------------------------------------|------------|
| | | اجمالي الحالات الجديدة Total of new cases | | 45 | | 45-15 | | 14—5 | | 4—1 | | اقل من سنة | | | |
| | | F اناث | M ذكور | F اناث | M ذكور | F اناث | M ذكور | F اناث | M ذكور | F اناث | M ذكور | F اناث | M ذكور | | |
| Diseases of spleen | 0 | 0 | 0 | 0 | 0 | 0 | 0 | 0 | 0 | 0 | 0 | 0 | 0 | امراض الطحال | D73 |
| Diabetes mellitus | 5502 | 2590 | 2912 | 1455 | 1633 | 835 | 972 | 163 | 168 | 88 | 90 | 49 | 49 | داء السكري | E10-E14 |
| Malnutrition | 6262 | 3290 | 2972 | 686 | 765 | 847 | 615 | 881 | 751 | 576 | 548 | 300 | 293 | سوء التغذية | E40-E46 |
| Viamin D deficiency | 5500 | 2588 | 2912 | 1453 | 1633 | 835 | 972 | 163 | 168 | 88 | 90 | 49 | 49 | الكساح | E55 |
| Mental and behavioural disorders | 0 | 0 | 0 | 0 | 0 | 0 | 0 | 0 | 0 | 0 | 0 | 0 | 0 | الاضطرابات العقلية والسلوكية | F00-F99 |
| Diseases of the nervous system | 169 | 119 | 50 | 46 | 765 | 33 | 11 | 28 | 41 | 12 | 14 | 0 | 0 | امراض الجهاز العصبي | G00-G99 |
| Bacterial meningites | 0 | 0 | 0 | 0 | 0 | 0 | 0 | 0 | 0 | 0 | 0 | 0 | 0 | التهاب السحايا الجرثومي (البكتيري) | G01 |
| Meningitis unspecified causes | 0 | 0 | 0 | 0 | 0 | 0 | 0 | 0 | 0 | 0 | 0 | 0 | 0 | التهاب السحايا لاسباب غير محددة | G03 |
| Diseases of the eye & adnexae | 6773 | 3270 | 3503 | 1057 | 1192 | 946 | 1147 | 922 | 855 | 241 | 221 | 104 | 88 | امراض العين وملحقاتها | H00-H59 |
| Glaucoma | 0 | 0 | 0 | 0 | 0 | 0 | 0 | 0 | 0 | 0 | 0 | 0 | 0 | المياه الزرقاء | H40-H42 |
| Diseases of external ear | 767 | 447 | 320 | 159 | 174 | 109 | 70 | 128 | 34 | 51 | 38 | 0 | 4 | اضطرابات الأذن (الخارجية) | H60-H62 |
| Diseases of the middle ear & mastoid | 545 | 250 | 295 | 73 | 94 | 75 | 70 | 54 | 67 | 25 | 38 | 23 | 26 | اضطرابات بالأذن الوسطى | H65-H75 |
| Diseases of the circulatory system | 4742 | 2642 | 2100 | 1499 | 1325 | 1075 | 738 | 57 | 18 | 6 | 6 | 5 | 13 | امراض الجهاز الدوري القلبي | I00-I99 |
| fever Acute rheumatic | 0 | 0 | 0 | 0 | 0 | 0 | 0 | 0 | 0 | 0 | 0 | 0 | 0 | الحمى الروماتيزمية الحادة | I 01 |
| Chronic rheumatic heart diseases | 40 | 21 | 19 | 14 | 16 | 4 | 1 | 3 | 2 | 0 | 0 | 0 | 0 | امراض القلب الروماتيزمية المزمنة | I 05 |
| Hypertensive diseases | 4228 | 1865 | 2363 | 1312 | 1643 | 533 | 718 | 20 | 2 | 0 | 0 | 0 | 0 | امراض ارتفاع ضغط الدم | I 10 |
| Heart diseases Hypertensive | 835 | 388 | 447 | 359 | 412 | 26 | 35 | 3 | 0 | 0 | 0 | 0 | 0 | امراض القلب نتيجة ارتفاع ضغط الدم | I 11 |
| Ischemic Heart diseases | 0 | 0 | 0 | 0 | 0 | 0 | 0 | 0 | 0 | 0 | 0 | 0 | 0 | الامراض القلبية الإقفارية (الاسكيمية) | I 20-I 25 |
| Other forms of Heart Diseases | 0 | 0 | 0 | 0 | 0 | 0 | 0 | 0 | 0 | 0 | 0 | 0 | 0 | أشكال أخرى لأمراض القلب | I 30- I 52 |
| hemorrhoids | 333 | 70 | 263 | 21 | 205 | 49 | 58 | 0 | 0 | 0 | 0 | 0 | 0 | البواسير | I 84 |
| Diseases of The respiratory system | 0 | 0 | 0 | 0 | 0 | 0 | 0 | 0 | 0 | 0 | 0 | 0 | 0 | امراض الجهاز التنفسي | J00-J99 |
| Acute nasopharyngitis | 0 | 0 | 0 | 0 | 0 | 0 | 0 | 0 | 0 | 0 | 0 | 0 | 0 | التهاب البلعوم الحاد | J02 |
| Acute tonsillitis | 0 | 0 | 0 | 0 | 0 | 0 | 0 | 0 | 0 | 0 | 0 | 0 | 0 | التهاب اللوزتين الحاد | J03 |
| Influenza | 4620 | 2246 | 2374 | 1116 | 1448 | 712 | 747 | 322 | 73 | 93 | 98 | 3 | 8 | النزلة الوافدة (الانفلونزا) | j10 |
| Viral pneumonia | 1003 | 514 | 489 | 170 | 157 | 82 | 73 | 61 | 100 | 126 | 46 | 75 | 113 | التهاب رئوي فيروسي | J12 |

| Diseases | Total الاجمالي العام Total | New Cases .No عدد الحالات الجديدة | | | | | | | | | | | | الامراض | ICD |
|---|----------------------------------|---|-----------|-----------|-----------|-----------|-----------|-----------|-----------|-----------|-----------|------------|-----------|--|----------|
| | | Total of الاجمالي الحالات الجديدة new cases | | 45 | | 45-15 | | 14—5 | | 4—1 | | اقل من سنة | | | |
| | | F اناث | M ذكور | F اناث | M ذكور | F اناث | M ذكور | F اناث | M ذكور | F اناث | M ذكور | F اناث | M ذكور | | |
| pneumonia | 0 | 0 | 0 | 0 | 0 | 0 | 0 | 0 | 0 | 0 | 0 | 0 | 0 | التهاب الرئوي | J13 |
| Acute bronchitis | 647 | 302 | 345 | 71 | 70 | 73 | 62 | 45 | 79 | 58 | 73 | 55 | 61 | التهاب القصبات الحاد | J21 |
| Chronic rhinitis nasopharyngitis | 0 | 0 | 0 | 0 | 0 | 0 | 0 | 0 | 0 | 0 | 0 | 0 | 0 | التهاب مزمن بالانف او البلعوم | J31 |
| Other Disorders of nose & nasal sinuses | 908 | 465 | 443 | 271 | 273 | 78 | 78 | 74 | 58 | 39 | 33 | 3 | 1 | الاضطرابات الاخرى بالانف والجيوب الاتفيه | J34 |
| Asthma | 681 | 383 | 298 | 125 | 169 | 132 | 85 | 114 | 15 | 6 | 11 | 6 | 18 | الربو الاستمنا | J 45 |
| Diseases of the Digestive system | 11839 | 5926 | 5913 | 1946 | 2383 | 2889 | 2377 | 713 | 745 | 301 | 312 | 77 | 96 | امراض الجهاز الهضمي | K00-K93 |
| Diseases of oral cavity | 472 | 201 | 271 | 30 | 39 | 57 | 78 | 60 | 78 | 50 | 73 | 4 | 3 | امراض الفم والغدد اللعابية والفكين | k01-k14 |
| Dental caries | 8986 | 4189 | 4797 | 1385 | 2261 | 2169 | 1852 | 527 | 606 | 108 | 78 | 0 | 0 | تسوس اسنان | k 02 |
| Other diseases of hard tissues of teeth | 0 | 0 | 0 | 0 | 0 | 0 | 0 | 0 | 0 | 0 | 0 | 0 | 0 | امراض الاسنان الاخرى | K03 |
| Gastric ulcer | 202 | 106 | 96 | 56 | 63 | 45 | 25 | 4 | 5 | 1 | 3 | 0 | 0 | قرحة بالمعدة | K 25 |
| Duodenal ulcer | 0 | 0 | 0 | 0 | 0 | 0 | 0 | 0 | 0 | 0 | 0 | 0 | 0 | قرحة بالاثني عشر | K 26 |
| Gastritis & duodenitis | 32 | 16 | 16 | 6 | 7 | 9 | 9 | 1 | 0 | 0 | 0 | 0 | 0 | التهاب بالمعدة والاثني عشر | K 29 |
| Acute appendicitis | 0 | 0 | 0 | 0 | 0 | 0 | 0 | 0 | 0 | 0 | 0 | 0 | 0 | التهاب الزائدة الحاد | K35 |
| Non infective enteritis and colitis | 0 | 0 | 0 | 0 | 0 | 0 | 0 | 0 | 0 | 0 | 0 | 0 | 0 | التهاب الغير معدي بالامعاء والقولون | K50-k52 |
| Other diseases of intestines | 1086 | 496 | 590 | 403 | 547 | 27 | 41 | 65 | 0 | 1 | 0 | 0 | 2 | امراض اخرى بالامعاء | K-55-k63 |
| Diseases of Liver | 33 | 18 | 15 | 9 | 4 | 6 | 5 | 0 | 0 | 0 | 0 | 3 | 6 | امراض الكبد | K70-K77 |
| Disorders of gallbladder | 0 | 0 | 0 | 0 | 0 | 0 | 0 | 0 | 0 | 0 | 0 | 0 | 0 | اضطرابات المرارة والبنكرياس | K80-K87 |
| Diseases of the skin and subcutaneo tissues | 104 | 53 | 51 | 35 | 34 | 18 | 17 | 0 | 0 | 0 | 0 | 0 | 0 | امراض الجلد والتسيج | L00-L99 |
| Cellulitis | 0 | 0 | 0 | 0 | 0 | 0 | 0 | 0 | 0 | 0 | 0 | 0 | 0 | التهاب التسيج الخلوي | L 03 |
| Urticaria and Erythema | 513 | 277 | 236 | 102 | 69 | 98 | 69 | 50 | 45 | 23 | 43 | 4 | 10 | الحساسيه | L50 |
| Arthropathies | 0 | 0 | 0 | 0 | 0 | 0 | 0 | 0 | 0 | 0 | 0 | 0 | 0 | اعتلالات المفاصل | M00-M25 |
| Other dorsopathies | 11725 | 6524 | 5201 | 3827 | 3339 | 2403 | 1643 | 258 | 194 | 33 | 24 | 3 | 1 | آلام الظهر مع اعتلالات اخرى | M50-M54 |
| Diseases of genitourinary system | 0 | 0 | 0 | 0 | 0 | 0 | 0 | 0 | 0 | 0 | 0 | 0 | 0 | امراض الجهاز التناسلي البولي | N00-N99 |
| failure Renal | 50 | 20 | 30 | 17 | 17 | 2 | 2 | 0 | 5 | 0 | 0 | 1 | 6 | الفشل الكلوي الحاد والمزمن | N17-N19 |
| Urolithiasis | 120 | 35 | 85 | 14 | 53 | 21 | 32 | 0 | 0 | 0 | 0 | 0 | 0 | التحصي البولي | N20-N23 |

| Diseases | الاجمالي العام Total | New Cases .No عدد الحالات الجديدة | | | | | | | | | | | | الامراض | ICD |
|---|----------------------|---|--------------|--------------|--------------|--------------|--------------|-------------|-------------|-------------|-------------|-------------|-------------|---|----------|
| | | اجمالي الحالات الجديدة Total of new cases | | 45 | | 45-15 | | 14—5 | | 4—1 | | اقل من سنة | | | |
| | | F اناث | M ذكور | F اناث | M ذكور | F اناث | M ذكور | F اناث | M ذكور | F اناث | M ذكور | F اناث | M ذكور | | |
| Diseases of male genital organs | 0 | 0 | 0 | 0 | 0 | 0 | 0 | 0 | 0 | 0 | 0 | 0 | 0 | امراض الاعضاء التناسليه للذكور | N40- N50 |
| inflammatory Diseases of Female pelvic organs | 0 | 0 | 0 | 0 | 0 | 0 | 0 | 0 | 0 | 0 | 0 | 0 | 0 | الامراض الالتهابية باعضاء الحوض بالانثى | N70-N77 |
| pregnancy,childbirth&the puerperium | 34950 | 34950 | 0 | 1393 | 0 | 33557 | 0 | 0 | 0 | 0 | 0 | 0 | 0 | الحمل والولادة والنفاث | O00-O99 |
| Ectopic pregnancy | 0 | 0 | 0 | 0 | 0 | 0 | 0 | 0 | 0 | 0 | 0 | 0 | 0 | حمل خارج الرحم | O00 |
| Eclampsia | 0 | 0 | 0 | 0 | 0 | 0 | 0 | 0 | 0 | 0 | 0 | 0 | 0 | الارتجاج (تسمم الحمل) الاكلاميسيا | O15 |
| Hemorrhage in early pregnancy | 205 | 205 | 0 | 61 | 0 | 144 | 0 | 0 | 0 | 0 | 0 | 0 | 0 | نزيف أثناء الحمل المبكر | O20-O29 |
| Long labour | 0 | 0 | 0 | 0 | 0 | 0 | 0 | 0 | 0 | 0 | 0 | 0 | 0 | ولادة مطوله | O 63 |
| Postpartom Hemorrhage | 0 | 0 | 0 | 0 | 0 | 0 | 0 | 0 | 0 | 0 | 0 | 0 | 0 | نزيف عقب الولادة | O72 |
| Complications predominantly related to the puerperium | 0 | 0 | 0 | 0 | 0 | 0 | 0 | 0 | 0 | 0 | 0 | 0 | 0 | مضاعفات ذات علاقه بالنفاث | O85-O92 |
| puerperium Hemorrhage | 0 | 0 | 0 | 0 | 0 | 0 | 0 | 0 | 0 | 0 | 0 | 0 | 0 | إنتان نفاسي - حمى النفاس | O85 |
| Congenital malformation | 0 | 0 | 0 | 0 | 0 | 0 | 0 | 0 | 0 | 0 | 0 | 0 | 0 | التشوهات والعاهات الصبغوية | Q00-Q99 |
| Anencephaly | 0 | 0 | 0 | 0 | 0 | 0 | 0 | 0 | 0 | 0 | 0 | 0 | 0 | إتعدام الدماغ | Q00 |
| Microcephaly | 0 | 0 | 0 | 0 | 0 | 0 | 0 | 0 | 0 | 0 | 0 | 0 | 0 | صغر الرأس | Q02 |
| Congenital Hydrocephalus | 0 | 0 | 0 | 0 | 0 | 0 | 0 | 0 | 0 | 0 | 0 | 0 | 0 | استسقاء الرأس | Q03 |
| Spina bifida | 0 | 0 | 0 | 0 | 0 | 0 | 0 | 0 | 0 | 0 | 0 | 0 | 0 | شوكمة الفقرة المشوقة | Q05 |
| Clift Lip and clift Palate | 0 | 0 | 0 | 0 | 0 | 0 | 0 | 0 | 0 | 0 | 0 | 0 | 0 | التشوهات بالشفق الخلقى بالشفة او بالحنك | Q35-Q37 |
| Microcephaly | 0 | 0 | 0 | 0 | 0 | 0 | 0 | 0 | 0 | 0 | 0 | 0 | 0 | ضخامة الرأس | Q75 |
| Injury and trauma | 4703 | 1605 | 3098 | 685 | 1430 | 434 | 948 | 385 | 602 | 97 | 115 | 4 | 3 | اصابات و كسور | S00-T18 |
| Burns & corrosions | 0 | 0 | 0 | 0 | 0 | 0 | 0 | 0 | 0 | 0 | 0 | 0 | 0 | الحروق وجروح | T32 |
| Other external causes of accidental injury | 1916 | 646 | 1270 | 204 | 476 | 211 | 426 | 170 | 239 | 61 | 129 | 0 | 0 | الاسباب الخارجيه الاخرى للاصابات بالحوادث | T90-T98 |
| Transport accidents | 0 | 0 | 0 | 0 | 0 | 0 | 0 | 0 | 0 | 0 | 0 | 0 | 0 | حوادث النقل | V01-V99 |
| Falls | 182 | 41 | 141 | 13 | 54 | 8 | 27 | 12 | 34 | 8 | 25 | 0 | 1 | السقوط | W00 -W19 |
| Accidental drowning submersion | 0 | 0 | 0 | 0 | 0 | 0 | 0 | 0 | 0 | 0 | 0 | 0 | 0 | الغرق والغمر بالماء | W65-W74 |
| Assault | 0 | 0 | 0 | 0 | 0 | 0 | 0 | 0 | 0 | 0 | 0 | 0 | 0 | الاعتداء | Y09-Y85 |
| TOTAL | 157111 | 94696 | 62365 | 22742 | 26177 | 52737 | 17727 | 7936 | 7750 | 3740 | 3963 | 1542 | 1707 | الاجمالي | |

| Diseases | الاجمالي Total العام | New Cases .No عدد الحالات الجديدة | | | | | | | | | | | | الامراض | م |
|--|-------------------------|--|--------|--------|--------|--------|--------|--------|--------|--------|--------|------------|--------|------------------------------------|---------|
| | | اجمالي الحالات الجديدة Total of new cases | | 45 | | 45-15 | | 14—5 | | 4—1 | | اقل من سنة | | | |
| | | F اناث | M ذكور | F اناث | M ذكور | F اناث | M ذكور | F اناث | M ذكور | F اناث | M ذكور | F اناث | M ذكور | | |
| Cholera | 0 | 0 | 0 | 0 | 0 | 0 | 0 | 0 | 0 | 0 | 0 | 0 | 0 | الكوليرا | A00 |
| Typhoid and Paratyphoid | 1940 | 1256 | 684 | 460 | 323 | 784 | 352 | 30 | 22 | 3 | 2 | 0 | 0 | التيفود والباراتيفوديه | A01 |
| Shigellosis | 848 | 405 | 443 | 70 | 72 | 177 | 188 | 96 | 119 | 59 | 63 | 3 | 1 | داء الشيجيليات (الشجيلية)دسنتراريا | A03 |
| Other bacterial intstinal infections | 1215 | 597 | 618 | 64 | 77 | 142 | 135 | 105 | 103 | 139 | 144 | 150 | 163 | عدوى اخرى جرثوميه بكتيرييه | A04 |
| Bacterial Fodborne intoxication | 1324 | 631 | 693 | 70 | 97 | 249 | 239 | 149 | 188 | 130 | 129 | 34 | 46 | التسمم الغذائي الجرثومي | A05 |
| Amoebias | 1484 | 755 | 729 | 135 | 143 | 332 | 295 | 182 | 189 | 103 | 100 | 3 | 2 | داء الاميبيا زحار اميبي | A06 |
| Viral intestinal infection | 1244 | 614 | 630 | 64 | 61 | 128 | 111 | 91 | 87 | 185 | 211 | 146 | 160 | عدوى معويه فيروسيه | A08 |
| Diarrhea & gastroenteritis | 4298 | 2086 | 2212 | 214 | 203 | 425 | 386 | 370 | 356 | 535 | 614 | 628 | 768 | الاسهالات | A09 |
| Respiratory tuberculosis bacteriological conformed | 82 | 52 | 30 | 12 | 8 | 32 | 22 | 8 | 0 | 0 | 0 | 0 | 0 | الدرن (السل) | A15-A19 |
| Respiratory tuberculosis bacteriological conformed | 0 | 0 | 0 | 0 | 0 | 0 | 0 | 0 | 0 | 0 | 0 | 0 | 0 | السل التنفسي المؤكد بالفحص | A15 |
| Tuberculosis of other organs | 4 | 2 | 2 | 0 | 0 | 2 | 2 | 0 | 0 | 0 | 0 | 0 | 0 | تدرن بالاغضاء الاخرى للجسم | A18 |
| Brucellosis | 249 | 145 | 104 | 50 | 43 | 94 | 61 | 1 | 0 | 0 | 0 | 0 | 0 | حمى مالظيه داء البروسيلات | A23 |
| Leprosy | 0 | 0 | 0 | 0 | 0 | 0 | 0 | 0 | 0 | 0 | 0 | 0 | 0 | الجذام | A30 |
| Tetanus neonatorum | 0 | 0 | 0 | 0 | 0 | 0 | 0 | 0 | 0 | 0 | 0 | 0 | 0 | كزاز حديثي الولادة | A33 |
| Other tetanus | 0 | 0 | 0 | 0 | 0 | 0 | 0 | 0 | 0 | 0 | 0 | 0 | 0 | اشكال اخرى من الكزاز(التيتانوس) | A35 |
| Diphtheria | 0 | 0 | 0 | 0 | 0 | 0 | 0 | 0 | 0 | 0 | 0 | 0 | 0 | الخناق (دفتيريا) | A36 |
| whooping cough | 245 | 104 | 141 | 0 | 0 | 7 | 12 | 39 | 68 | 57 | 57 | 1 | 4 | الشاهوق السعال الديكي | A37 |
| Streptoccal Septicaemia | 0 | 0 | 0 | 0 | 0 | 0 | 0 | 0 | 0 | 0 | 0 | 0 | 0 | تسمم دموي | A40 |
| Acute poliomyelitis AFP | 0 | 0 | 0 | 0 | 0 | 0 | 0 | 0 | 0 | 0 | 0 | 0 | 0 | شلل الاطفال الحاد (شلل رخوي حاد) | A80 |
| Rabies | 0 | 0 | 0 | 0 | 0 | 0 | 0 | 0 | 0 | 0 | 0 | 0 | 0 | داء الكلب (السعار) | A82 |
| Dengue fever | 0 | 0 | 0 | 0 | 0 | 0 | 0 | 0 | 0 | 0 | 0 | 0 | 0 | حمى الضنك | A90 |
| Varicella(chickenpox) | 90 | 41 | 49 | 0 | 0 | 13 | 25 | 22 | 19 | 6 | 5 | 0 | 0 | الجدري الكاذب -الحماق | B01 |
| measles | 312 | 154 | 158 | 0 | 0 | 9 | 11 | 53 | 46 | 69 | 78 | 23 | 23 | الحصبة | B05 |

| Diseases | الاجمالي Total العام | New Cases .No عدد الحالات الجديدة | | | | | | | | | | | | الامراض | م | | | |
|--|-------------------------|-------------------------------------|--------|--------|--------|--------|--------|--------|--------|--------|--------|------------|--------|---------|---|---|--|----------|
| | | اجمالي الحالات الجديدة new cases | | 45 | | 45-15 | | 14—5 | | 4—1 | | اقل من سنة | | | | | | |
| | | F اناث | M ذكور | F اناث | M ذكور | F اناث | M ذكور | F اناث | M ذكور | F اناث | M ذكور | F اناث | M ذكور | | | | | |
| Rubella | 0 | 0 | 0 | 0 | 0 | 0 | 0 | 0 | 0 | 0 | 0 | 0 | 0 | 0 | 0 | 0 | الحصبة الالمانى | B06 |
| Acute Hepatitis A | 123 | 53 | 70 | 0 | 0 | 6 | 8 | 24 | 35 | 23 | 27 | 0 | 0 | 0 | 0 | 0 | التهاب الكبد الالفي الحاد | B15 |
| Acute Hepatitis B | 22 | 7 | 15 | 1 | 0 | 4 | 13 | 0 | 1 | 2 | 1 | 0 | 0 | 0 | 0 | 0 | التهاب الكبد الباني | B16 |
| Other acute viral hepatitis | 0 | 0 | 0 | 0 | 0 | 0 | 0 | 0 | 0 | 0 | 0 | 0 | 0 | 0 | 0 | 0 | انواع اخرى من التهاب الكبد الفيروسي | B17 |
| Mumps | 255 | 113 | 142 | 4 | 27 | 28 | 38 | 46 | 59 | 29 | 18 | 6 | 0 | 0 | 0 | 0 | التكاف | B26 |
| Mycoses | 962 | 485 | 477 | 64 | 60 | 148 | 139 | 105 | 106 | 84 | 101 | 84 | 71 | 0 | 0 | 0 | الامراض الفطرية | B35-B49 |
| Malaria | 518 | 234 | 284 | 24 | 43 | 103 | 114 | 57 | 63 | 35 | 47 | 15 | 17 | 0 | 0 | 0 | المالريا | B50-B54 |
| Leishmaniasis | 23 | 5 | 18 | 0 | 0 | 1 | 3 | 2 | 9 | 2 | 6 | 0 | 0 | 0 | 0 | 0 | داء الليشمانيات | B55 |
| Schistosomiasis Bilharziasis | 11 | 0 | 11 | 0 | 0 | 0 | 5 | 0 | 6 | 0 | 0 | 0 | 0 | 0 | 0 | 0 | داء البلهارسيا | B65 |
| Drancunculiasis(Guinea worm infection) | 0 | 0 | 0 | 0 | 0 | 0 | 0 | 0 | 0 | 0 | 0 | 0 | 0 | 0 | 0 | 0 | بوذة غينيا | B72 |
| Unspecified intestinal parasitism | 414 | 189 | 225 | 23 | 16 | 46 | 52 | 63 | 81 | 53 | 67 | 4 | 9 | 0 | 0 | 0 | أمراض الامعاء الطفيلية (الطفل المعوي) بدون تحديد | B82 |
| Neoplasms | 0 | 0 | 0 | 0 | 0 | 0 | 0 | 0 | 0 | 0 | 0 | 0 | 0 | 0 | 0 | 0 | الاورام | C00-D48 |
| Malignant neoplasms | 0 | 0 | 0 | 0 | 0 | 0 | 0 | 0 | 0 | 0 | 0 | 0 | 0 | 0 | 0 | 0 | الاورام الخبيثة | C00-C97 |
| Benign neoplasms | 29 | 14 | 15 | 7 | 4 | 6 | 9 | 1 | 2 | 0 | 0 | 0 | 0 | 0 | 0 | 0 | الاورام الحميدة | D10-D36 |
| Diseases of the blood & blood forming organs | 0 | 0 | 0 | 0 | 0 | 0 | 0 | 0 | 0 | 0 | 0 | 0 | 0 | 0 | 0 | 0 | امراض الدم واعضاء تكوين الدم | D50-D89 |
| Nutritional anaemias | 3094 | 2018 | 1076 | 261 | 168 | 1034 | 234 | 249 | 170 | 283 | 304 | 191 | 200 | 0 | 0 | 0 | فقر الدم التغوي | D50-D53 |
| Thalassaemia | 0 | 0 | 0 | 0 | 0 | 0 | 0 | 0 | 0 | 0 | 0 | 0 | 0 | 0 | 0 | 0 | التلاسيمية.انيميا البحر المتوسط | D56 |
| Other anaemia | 682 | 492 | 190 | 84 | 41 | 281 | 43 | 44 | 25 | 40 | 45 | 43 | 36 | 0 | 0 | 0 | انواع اخرى من فقر الدم | D64 |
| Diseases of spleen | 23 | 8 | 15 | 2 | 4 | 6 | 11 | 0 | 0 | 0 | 0 | 0 | 0 | 0 | 0 | 0 | امراض الطحال | D73 |
| Disorder of thyroid gland | 55 | 32 | 23 | 23 | 19 | 9 | 4 | 0 | 0 | 0 | 0 | 0 | 0 | 0 | 0 | 0 | اضطرابات الغدة الدرقيه | E 01-E07 |
| Diabetes mellitus | 1368 | 606 | 762 | 384 | 552 | 200 | 198 | 21 | 12 | 1 | 0 | 0 | 0 | 0 | 0 | 0 | داء السكري | E 10-14 |
| Disorders of other endocrine glands | 0 | 0 | 0 | 0 | 0 | 0 | 0 | 0 | 0 | 0 | 0 | 0 | 0 | 0 | 0 | 0 | اضطرابات الغدد الصماء الاخرى | E20-E35 |
| Malnutrition | 1502 | 841 | 661 | 82 | 67 | 259 | 70 | 100 | 99 | 240 | 239 | 160 | 186 | 0 | 0 | 0 | سوء التغذية | E40-E46 |
| Vitamin D deficiency | 31 | 13 | 18 | 0 | 0 | 0 | 0 | 0 | 1 | 8 | 12 | 5 | 5 | 0 | 0 | 0 | الكساح | E55 |
| Other nutritional deficiencies | 0 | 0 | 0 | 0 | 0 | 0 | 0 | 0 | 0 | 0 | 0 | 0 | 0 | 0 | 0 | 0 | انواع اخرى من النقص التغوي | E63 |
| Mental and behavioural disorders | 131 | 45 | 86 | 10 | 44 | 31 | 40 | 4 | 2 | 0 | 0 | 0 | 0 | 0 | 0 | 0 | الاضطرابات العقلية والسلوكية | F00-F99 |
| Diseases of the nervous system | 340 | 184 | 160 | 51 | 41 | 105 | 91 | 27 | 26 | 1 | 2 | 0 | 0 | 0 | 0 | 0 | امراض الجهاز العصبي | G00-G99 |
| Bacterial meningitis | 6 | 3 | 3 | 0 | 0 | 1 | 0 | 0 | 1 | 0 | 1 | 2 | 1 | 0 | 0 | 0 | التهاب السحايا الجرثومي (البكتيري) | G01 |
| Meningitis unspecified causes | 9 | 3 | 6 | 0 | 0 | 0 | 0 | 0 | 0 | 0 | 3 | 3 | 3 | 0 | 0 | 0 | التهاب السحايا لاسباب غير محددة | G03 |

| Diseases | الاجمالي Total العام | New Cases .No عدد الحالات الجديدة | | | | | | | | | | | | الامراض | م |
|--|-------------------------|-------------------------------------|--------|--------|--------|--------|--------|--------|--------|--------|--------|------------|--------|--------------------------------------|---------|
| | | اجمالي الحالات الجديدة new cases | | 45 | | 45-15 | | 14—5 | | 4—1 | | اقل من سنة | | | |
| | | F اناث | M ذكور | F اناث | M ذكور | F اناث | M ذكور | F اناث | M ذكور | F اناث | M ذكور | F اناث | M ذكور | | |
| Diseases of the eye &adnexae | 2311 | 1134 | 1177 | 204 | 206 | 294 | 271 | 222 | 251 | 238 | 269 | 176 | 180 | امراض العين وملحقات | H00-H59 |
| cataract | 0 | 0 | 0 | 0 | 0 | 0 | 0 | 0 | 0 | 0 | 0 | 0 | 0 | المياة البيضاء الكتراكنا | H25 |
| Glaucoma | 0 | 0 | 0 | 0 | 0 | 0 | 0 | 0 | 0 | 0 | 0 | 0 | 0 | المياة الزرقاء | H40-H42 |
| Disorders of the ear and mastoid process | 207 | 100 | 107 | 5 | 3 | 14 | 8 | 16 | 28 | 52 | 49 | 13 | 19 | الاضطرابات بالاذن والنتوء الخشائي | H60-H95 |
| Diseases of external ear | 645 | 300 | 345 | 44 | 69 | 88 | 116 | 107 | 97 | 61 | 63 | 0 | 0 | ضطرابات الاذن (الخارجيه) | H60-H62 |
| Diseases of the middle ear &mastoid | 1370 | 652 | 718 | 37 | 54 | 142 | 148 | 176 | 196 | 209 | 228 | 88 | 92 | اضطرابات بالاذن الوسطى | H65-H75 |
| Diseases of circulatory system | 60 | 24 | 36 | 13 | 21 | 11 | 15 | 0 | 0 | 0 | 0 | 0 | 0 | امراض الجهاز الدوري الدوراني | I00-I99 |
| Acute rheumatic fever | 376 | 202 | 174 | 35 | 34 | 102 | 80 | 52 | 52 | 13 | 8 | 0 | 0 | الحمى الروماتيزميه الحادة | I01 |
| Chronic rheumatic heart diseases | 138 | 63 | 75 | 30 | 32 | 33 | 43 | 0 | 0 | 0 | 0 | 0 | 0 | امراض القلب الروماتيزيه المزمنه | I05-I09 |
| Hypertensive diseases | 1616 | 791 | 825 | 529 | 563 | 262 | 262 | 0 | 0 | 0 | 0 | 0 | 0 | امراض ارتفاع ضغط الدم | I10-I15 |
| Secondary hypertension | 201 | 83 | 118 | 46 | 86 | 37 | 32 | 0 | 0 | 0 | 0 | 0 | 0 | ارتفاع ضغط الدم الثانوي | I15 |
| Ischemic Heart diseases | 0 | 0 | 0 | 0 | 0 | 0 | 0 | 0 | 0 | 0 | 0 | 0 | 0 | الامراض القليه الاققرليه(الاسكيمييه) | I20-I25 |
| hemorrhoids | 274 | 70 | 204 | 22 | 91 | 48 | 113 | 0 | 0 | 0 | 0 | 0 | 0 | البواسير | I84 |
| Varicose veins | 0 | 0 | 0 | 0 | 0 | 0 | 0 | 0 | 0 | 0 | 0 | 0 | 0 | دوالي الاورده بمواقع اخرى | I86 |
| Hypotension | 880 | 533 | 347 | 158 | 131 | 346 | 200 | 29 | 16 | 0 | 0 | 0 | 0 | نقص (انخفاض)ضغط الدم | I95 |
| Diseases of respiratory system | 8155 | 4005 | 4150 | 469 | 612 | 1201 | 945 | 740 | 759 | 822 | 886 | 773 | 948 | امراض الجهاز التنفسي | J00-J99 |
| Acute sinusitis | 1333 | 623 | 710 | 87 | 124 | 251 | 244 | 143 | 153 | 91 | 126 | 51 | 63 | التهاب الجيوب الانفيه الحادة | J01 |
| Acute pharyngitis | 11 | 6 | 5 | 1 | 2 | 5 | 3 | 0 | 0 | 0 | 0 | 0 | 0 | التهاب البلعوم الحاد | J02 |
| Acute tonsillitis | 350 | 203 | 147 | 0 | 0 | 95 | 44 | 40 | 39 | 68 | 64 | 0 | 0 | التهاب اللوزتين الحاد | J03 |
| Influenza | 2402 | 1173 | 1229 | 152 | 187 | 427 | 413 | 274 | 282 | 221 | 245 | 99 | 102 | النزله الوافده (الانفلنزا) | J10 |
| Viral pneumonia | 794 | 391 | 403 | 55 | 57 | 99 | 77 | 75 | 84 | 93 | 118 | 69 | 67 | التهاب رئوي فيروسي | J12 |
| Acute bronchitis | 2718 | 1249 | 1469 | 139 | 185 | 262 | 327 | 233 | 274 | 330 | 389 | 285 | 294 | التهاب القصبات الحاد | J21 |
| Asthma | 120 | 78 | 42 | 19 | 11 | 32 | 10 | 12 | 5 | 10 | 7 | 5 | 9 | الربو الاستمنا | J45 |
| Diseases of the Digestive system | 2899 | 1499 | 1400 | 263 | 263 | 559 | 492 | 305 | 262 | 234 | 229 | 138 | 154 | امراض الجهاز الهضمي | K00-K93 |
| Diseases of oral cavity salivary glands&jaws | 995 | 450 | 545 | 59 | 90 | 109 | 132 | 95 | 109 | 107 | 124 | 80 | 90 | امراض الفم والغذد اللعابيه والفكين | k00-K14 |

| Diseases | الاجمالي Total العام | New Cases .No عدد الحالات الجديدة | | | | | | | | | | | | الامراض | م |
|--|-------------------------|-------------------------------------|--------------|-------------|-------------|--------------|--------------|-------------|-------------|-------------|-------------|-------------|-------------|---|----------|
| | | اجمالي الحالات الجديدة new cases | | 45 | | 45-15 | | 14—5 | | 4—1 | | اقل من سنة | | | |
| | | F اناث | M ذكور | F اناث | M ذكور | F اناث | M ذكور | F اناث | M ذكور | F اناث | M ذكور | F اناث | M ذكور | | |
| Dental caries | 1806 | 1032 | 774 | 175 | 166 | 600 | 388 | 212 | 176 | 45 | 44 | 0 | 0 | تسوس اسنان | K02 |
| Other diseases of hard tissues of teeth | 1407 | 956 | 451 | 216 | 121 | 550 | 216 | 179 | 103 | 11 | 11 | 0 | 0 | أمراض الاسنان الأخرى | K03 |
| Gastric ulcer | 1396 | 757 | 639 | 307 | 297 | 445 | 339 | 5 | 3 | 0 | 0 | 0 | 0 | قرحة بالمعدة | K25 |
| Duodenal ulcer | 428 | 231 | 197 | 109 | 99 | 121 | 98 | 1 | 0 | 0 | 0 | 0 | 0 | قرحة بالاثني عشر | K26 |
| Gastritis& duodenitis | 2255 | 1318 | 937 | 445 | 337 | 830 | 566 | 43 | 34 | 0 | 0 | 0 | 0 | التهاب بالمعدة والاثني عشر | K29 |
| Acute appendicitis | 55 | 19 | 36 | 0 | 0 | 13 | 28 | 6 | 8 | 0 | 0 | 0 | 0 | التهاب الزائدة الحاد | K35 |
| Other diseases of intestines | 427 | 187 | 240 | 28 | 61 | 79 | 87 | 32 | 39 | 22 | 25 | 26 | 28 | أمراض أخرى بالأعماق | K-55-k63 |
| Diseases of Liver | 63 | 20 | 43 | 6 | 19 | 11 | 18 | 0 | 1 | 3 | 5 | 0 | 0 | أمراض الكبد | K70-K77 |
| Disorders of gallbladder | 164 | 90 | 74 | 43 | 37 | 47 | 37 | 0 | 0 | 0 | 0 | 0 | 0 | اضطرابات المرارة والبنكرياس | K80-K87 |
| Diseases of the skin & subcutaneous tissue | 1098 | 520 | 578 | 81 | 103 | 192 | 207 | 117 | 125 | 90 | 98 | 40 | 45 | أمراض الجلد والنسيج الخلوي | L00-L99 |
| Urticaria and Erythema | 1792 | 878 | 914 | 188 | 205 | 353 | 313 | 158 | 195 | 111 | 130 | 68 | 71 | الحساسية | L50-L54 |
| Arthropathies | 4914 | 2752 | 2162 | 1171 | 1141 | 1552 | 560 | 29 | 22 | 0 | 0 | 0 | 0 | اعتلالات المفاصل | M00-M26 |
| Diseases of genitourinary system | 3847 | 2711 | 1136 | 517 | 372 | 2050 | 630 | 118 | 108 | 26 | 24 | 0 | 2 | أمراض الجهاز التناسلي البولي | N00-N99 |
| Renal failure | 28 | 15 | 13 | 5 | 5 | 9 | 7 | 1 | 1 | 0 | 0 | 0 | 0 | الفشل الكلوي | N17- N19 |
| Urolithiasis | 1361 | 678 | 683 | 153 | 191 | 432 | 378 | 79 | 96 | 14 | 18 | 0 | 0 | التحصي البولي | N20-N23 |
| Diseases of male genital organs | 1208 | 590 | 618 | 68 | 193 | 433 | 310 | 55 | 57 | 21 | 31 | 13 | 27 | أمراض الأعضاء التناسلية للذكر | N40- N50 |
| Gongenital malformations | 0 | 0 | 0 | 0 | 0 | 0 | 0 | 0 | 0 | 0 | 0 | 0 | 0 | التشوهات والعيافات الخلقية | Q00-Q99 |
| cleft lip &cleft palate | 0 | 0 | 0 | 0 | 0 | 0 | 0 | 0 | 0 | 0 | 0 | 0 | 0 | الشق الخلقى بالشفه والحنك | Q35-Q37 |
| Injury and trauma | 1400 | 511 | 889 | 78 | 147 | 164 | 382 | 169 | 250 | 98 | 109 | 2 | 1 | اصابات و كسور | S00-T18 |
| Burns & corrosions | 1638 | 610 | 1028 | 61 | 120 | 185 | 367 | 168 | 290 | 145 | 192 | 51 | 59 | الحروق وجروح | T20-T32 |
| Other external causes of accidental injury | 0 | 0 | 0 | 0 | 0 | 0 | 0 | 0 | 0 | 0 | 0 | 0 | 0 | الاسباب الخارجية الأخرى للاصابات بالحوادث | T90-T98 |
| Falls | 157 | 43 | 114 | 0 | 4 | 6 | 37 | 19 | 48 | 18 | 25 | 0 | 0 | السقوط | W00-W19 |
| Accidental drowning submersion | 3 | 0 | 3 | 0 | 0 | 0 | 2 | 0 | 0 | 0 | 1 | 0 | 0 | الغرق والغمر بالماء | W-65-W74 |
| Assault | 0 | 0 | 0 | 0 | 0 | 0 | 0 | 0 | 0 | 0 | 0 | 0 | 0 | الاعتداء | Y09-Y85 |
| TOTAL | 76235 | 39734 | 36505 | 8177 | 8687 | 17151 | 11856 | 5799 | 6058 | 5240 | 5794 | 3478 | 3946 | الاجمالي | |

| Diseases | الاجمالي Total العام | عدد الحالات الجديدة | | | | | | | | | | | | الامراض | م |
|--|-------------------------|------------------------|--------|--------|--------|--------|--------|--------|--------|--------|--------|------------|--------|--|---------|
| | | اجمالي الحالات الجديدة | | 45 | | 45-15 | | 14—5 | | 4—1 | | اقل من سنة | | | |
| | | F اناث | M ذكور | F اناث | M ذكور | F اناث | M ذكور | F اناث | M ذكور | F اناث | M ذكور | F اناث | M ذكور | | |
| Cholera | 0 | 0 | 0 | 0 | 0 | 0 | 0 | 0 | 0 | 0 | 0 | 0 | 0 | الكوليرا | A00 |
| Typhoid and Paratyphoid | 5869 | 3847 | 2022 | 827 | 568 | 2809 | 1290 | 193 | 153 | 12 | 10 | 6 | 1 | حمى التيفود والباراتييفود | A01 |
| Shigellosis | 2254 | 1078 | 1176 | 165 | 177 | 424 | 415 | 222 | 268 | 211 | 261 | 56 | 55 | داء الشيجيليات (الشجيلية)دسنتراريا | A03 |
| Other bacterial intestinal infections | 1554 | 748 | 806 | 117 | 132 | 214 | 228 | 162 | 171 | 162 | 173 | 93 | 102 | عدوى اخرى جرثومية بكتيرية | A04 |
| Bacterial Fodborne intoxication | 2840 | 1276 | 1564 | 212 | 257 | 503 | 655 | 336 | 395 | 173 | 196 | 52 | 61 | التسمم الغذائي الجرثومي | A05 |
| Amoebias | 9293 | 4212 | 5081 | 533 | 712 | 1762 | 2193 | 984 | 1237 | 788 | 804 | 145 | 135 | داء الاميبات زحار اميبي | A06 |
| Viral intestinal infection | 603 | 299 | 304 | 20 | 18 | 53 | 44 | 75 | 71 | 85 | 94 | 66 | 77 | عدوى معوية فيروسية | A08 |
| Diarrhea & gastroenteritis | 19082 | 8846 | 10236 | 654 | 728 | 1491 | 1783 | 1475 | 1809 | 2871 | 3356 | 2355 | 2560 | الاسهالات | A09 |
| Tuberculosis | 194 | 91 | 103 | 13 | 18 | 42 | 35 | 10 | 10 | 21 | 29 | 5 | 11 | الدرن (السل) | A15-A19 |
| Respiratory tuberculosis bacteriological conformed | 45 | 18 | 27 | 4 | 7 | 7 | 9 | 3 | 8 | 4 | 3 | 0 | 0 | السل التنفسي المؤكد بالفحص | A15 |
| Tuberculosis of other organs | 0 | 0 | 0 | 0 | 0 | 0 | 0 | 0 | 0 | 0 | 0 | 0 | 0 | تدرن بالاعضاء الاخرى للجسم | A18 |
| Plague | 0 | 0 | 0 | 0 | 0 | 0 | 0 | 0 | 0 | 0 | 0 | 0 | 0 | الطاعون | A20 |
| Brucellosis | 363 | 254 | 109 | 52 | 21 | 173 | 74 | 27 | 14 | 2 | 0 | 0 | 0 | داء البروسيلات يدخل فيه الحمى المالطية والمتموجة | A23 |
| Leprosy | 1 | 0 | 1 | 0 | 1 | 0 | 0 | 0 | 0 | 0 | 0 | 0 | 0 | الجذام | A30 |
| Tetanus neonatorum | 1 | 0 | 1 | 0 | 0 | 0 | 0 | 0 | 0 | 0 | 0 | 0 | 1 | كزاز حديثي الولادة | A33 |
| Other tetanus | 0 | 0 | 0 | 0 | 0 | 0 | 0 | 0 | 0 | 0 | 0 | 0 | 0 | صور اخرى من لكزاز | A35 |
| Diphtheria | 0 | 0 | 0 | 0 | 0 | 0 | 0 | 0 | 0 | 0 | 0 | 0 | 0 | الخناق -الدفتيريا | A36 |
| whooping cough | 506 | 234 | 272 | 24 | 26 | 10 | 20 | 72 | 94 | 101 | 109 | 27 | 23 | الشاهوق السعال الديكي | A37 |
| Rabies | 19 | 9 | 10 | 2 | 3 | 3 | 1 | 2 | 5 | 2 | 1 | 0 | 0 | داء الكلب-السعار | A82 |
| Viral meningites | 2 | 1 | 1 | 0 | 0 | 0 | 0 | 0 | 0 | 1 | 0 | 0 | 1 | التهاب السحايا الجرثومي (الفيروسي) | A87 |
| Dengue fever | 9 | 2 | 7 | 1 | 2 | 1 | 5 | 0 | 0 | 0 | 0 | 0 | 0 | حمى الضنك | A91 |
| Varicella(chickenpox) | 461 | 210 | 251 | 4 | 6 | 56 | 71 | 53 | 91 | 74 | 65 | 23 | 18 | الجذري الكاذب -الحماق | B01 |
| Rubella | 2 | 2 | 0 | 0 | 0 | 0 | 0 | 0 | 0 | 2 | 0 | 0 | 0 | الحصبه الالمانية | B06 |

| Diseases | الاجمالي Total العام | عدد الحالات الجديدة | | | | | | | | | | | | الامراض | م |
|--|-------------------------|------------------------|--------|--------|--------|--------|--------|--------|--------|--------|--------|------------|--------|---|---------|
| | | اجمالي الحالات الجديدة | | 45 | | 45-15 | | 14—5 | | 4—1 | | اقل من سنة | | | |
| | | F اناث | M ذكور | F اناث | M ذكور | F اناث | M ذكور | F اناث | M ذكور | F اناث | M ذكور | F اناث | M ذكور | | |
| Acute Hepatitis A | 124 | 56 | 68 | 0 | 0 | 3 | 2 | 27 | 37 | 26 | 27 | 0 | 2 | التهاب الكبد الالفي الحاد | B15 |
| Acute hepatitis B | 83 | 29 | 54 | 0 | 2 | 22 | 39 | 7 | 13 | 0 | 0 | 0 | 0 | لتهاب الكبد الباني | B16 |
| Other acute viral hepatitis | 4 | 2 | 2 | 0 | 0 | 0 | 0 | 0 | 0 | 2 | 2 | 0 | 0 | انواع اخرى من التهاب الكبد الفيروسي | B17 |
| Mumps | 585 | 244 | 341 | 3 | 5 | 44 | 58 | 125 | 198 | 60 | 72 | 12 | 8 | النكاف | B26 |
| Mycoses | 1475 | 779 | 696 | 78 | 63 | 260 | 190 | 151 | 160 | 182 | 183 | 108 | 100 | الامراض الفطرية | B35-B49 |
| Leishmaniasis | 53 | 27 | 26 | 1 | 2 | 6 | 5 | 10 | 11 | 10 | 8 | 0 | 0 | داء الليشمانيات | B55 |
| Schistosomiasis Bilharziasis | 2224 | 599 | 1625 | 41 | 112 | 304 | 790 | 219 | 663 | 35 | 60 | 0 | 0 | داء البلهارسيا | B65 |
| Drancunculiasis(Guinea worm infection) | 7 | 5 | 2 | 0 | 0 | 3 | 1 | 2 | 1 | 0 | 0 | 0 | 0 | دودة غينيا | B72 |
| Filariasis(elephantiasis) | 0 | 0 | 0 | 0 | 0 | 0 | 0 | 0 | 0 | 0 | 0 | 0 | 0 | داء الخيطيات الفلاريا (داء الفيل) | B74 |
| Unspecified intestinal parasitism | 5129 | 2137 | 2992 | 260 | 374 | 859 | 1249 | 619 | 918 | 355 | 404 | 44 | 47 | أمراض الامعاء الطفيلية (التطفل المعوي) بدون تحديد | B82 |
| Neoplasms | 28 | 17 | 11 | 3 | 4 | 9 | 2 | 4 | 2 | 1 | 2 | 0 | 1 | الاورام | C00-D48 |
| Malignant neoplasms | 2 | 2 | 0 | 1 | 0 | 0 | 0 | 1 | 0 | 0 | 0 | 0 | 0 | الاورام الخبيثة | C00-C79 |
| Benign neoplasms | 11 | 3 | 8 | 0 | 3 | 3 | 5 | 0 | 0 | 0 | 0 | 0 | 0 | الاورام الحميدة | D10-D36 |
| Nutritional.anaemias | 3596 | 2220 | 1376 | 344 | 185 | 1027 | 278 | 310 | 265 | 365 | 461 | 174 | 187 | فقر الدم التغذوي | D50-D53 |
| Thalassaemia | 57 | 26 | 31 | 0 | 0 | 4 | 0 | 12 | 18 | 9 | 12 | 1 | 1 | التلاسيمية- انيميا البحر المتوسط | D56 |
| Sickle-cell disorders | 81 | 39 | 42 | 0 | 1 | 9 | 11 | 14 | 18 | 16 | 12 | 0 | 0 | فقر الدم المتجلي | D57 |
| Other anemia | 171 | 102 | 69 | 8 | 7 | 50 | 5 | 17 | 32 | 23 | 23 | 4 | 2 | انواع اخرى من فقر الدم | D64 |
| Diseases of spleen | 56 | 25 | 31 | 3 | 10 | 6 | 11 | 10 | 8 | 6 | 2 | 0 | 0 | أمراض الطحال | D73 |
| Diabetes mellitus | 859 | 375 | 484 | 192 | 259 | 126 | 159 | 37 | 36 | 13 | 22 | 7 | 8 | داء السكري | E10-E14 |
| Malnutrition | 3637 | 1814 | 1823 | 62 | 40 | 212 | 80 | 633 | 796 | 603 | 650 | 304 | 257 | سوء التغذية | E40-E46 |
| Viamin D deficiency | 112 | 49 | 63 | 0 | 0 | 0 | 0 | 0 | 3 | 32 | 36 | 17 | 24 | الكساح | E55 |
| Mental and behavioural disorders | 337 | 150 | 187 | 15 | 20 | 125 | 147 | 4 | 14 | 5 | 6 | 1 | 0 | الاضطرابات العقلية والسلوكية | F00-F99 |
| Diseases of the nervous system | 195 | 96 | 99 | 13 | 23 | 54 | 40 | 13 | 20 | 8 | 10 | 8 | 6 | امراض الجهاز العصبي | G00-G99 |
| Bacterial meningites | 5 | 3 | 2 | 0 | 0 | 2 | 0 | 1 | 1 | 0 | 0 | 0 | 1 | التهاب السحايا الجرثومي (البكتيري) | G01 |
| Meningitis unspecified causes | 4 | 1 | 3 | 1 | 1 | 0 | 0 | 0 | 0 | 0 | 1 | 0 | 1 | التهاب السحايا لاسباب غير محددة | G03 |

| Diseases | الاجمالي Total العام | عدد الحالات الجديدة | | | | | | | | | | | | الامراض | م |
|--|-------------------------|------------------------|--------|--------|--------|--------|--------|--------|--------|--------|--------|------------|--------|--|------------|
| | | اجمالي الحالات الجديدة | | 45 | | 45-15 | | 14—5 | | 4—1 | | اقل من سنة | | | |
| | | F اناث | M ذكور | F اناث | M ذكور | F اناث | M ذكور | F اناث | M ذكور | F اناث | M ذكور | F اناث | M ذكور | | |
| Diseases of the eye & adnexae | 2659 | 1183 | 1476 | 262 | 315 | 396 | 534 | 240 | 318 | 178 | 206 | 107 | 103 | امراض العين وملحقاتها | H00-H59 |
| Glaucoma | 0 | 0 | 0 | 0 | 0 | 0 | 0 | 0 | 0 | 0 | 0 | 0 | 0 | المياه الزرقاء | H40-H42 |
| Disorders of the ear and mastoid process | 1084 | 506 | 578 | 60 | 57 | 125 | 171 | 108 | 121 | 162 | 186 | 51 | 43 | الاضطرابات بالاذن والنتوء الخشائي | H60-H95 |
| Diseases of external ear | 246 | 93 | 153 | 4 | 9 | 17 | 29 | 35 | 57 | 32 | 52 | 5 | 6 | اضطرابات الاذن (الخارجيه) | H60-H62 |
| Diseases of the middle ear & mastoid | 1103 | 514 | 589 | 32 | 41 | 64 | 84 | 130 | 159 | 187 | 205 | 101 | 100 | اضطرابات بالاذن الوسطى | H65-H75 |
| Diseases of the circulatory system | 227 | 110 | 117 | 31 | 30 | 58 | 63 | 9 | 17 | 7 | 4 | 5 | 3 | امراض الجهاز الدوري القلبي | I00-I99 |
| fever Acute rheumatic | 1275 | 734 | 541 | 210 | 147 | 399 | 244 | 101 | 129 | 22 | 21 | 2 | 0 | الحمى الروماتيزميه الحادة | I 01 |
| Chronic rheumatic heart diseases | 961 | 581 | 380 | 79 | 58 | 252 | 126 | 123 | 102 | 123 | 91 | 4 | 3 | امراض القلب الروماتيزميه المزمنه | I 05 |
| Hypertensive diseases | 2280 | 1069 | 1211 | 627 | 797 | 412 | 390 | 29 | 22 | 1 | 2 | 0 | 0 | امراض ارتفاع ضغط الدم | I 10 |
| Heart diseases Hypertensive | 173 | 56 | 117 | 44 | 91 | 11 | 25 | 1 | 1 | 0 | 0 | 0 | 0 | امراض القلب نتيجة ارتفاع ضغط الدم | I 11 |
| Ischemic Heart diseases | 19 | 4 | 15 | 4 | 8 | 0 | 7 | 0 | 0 | 0 | 0 | 0 | 0 | الامراض القلب الاقفاريه(الاسكيمييه) | I 20- I 25 |
| Other forms of Heart Diseases | 24 | 14 | 10 | 3 | 4 | 9 | 4 | 2 | 1 | 0 | 1 | 0 | 0 | اشكال اخرى لامراض القلب | I 30- I 52 |
| hemorrhoids | 462 | 183 | 279 | 41 | 96 | 121 | 165 | 15 | 13 | 5 | 1 | 1 | 4 | البواسير | I 84 |
| Diseases of The respiratory system | 21506 | 9789 | 11717 | 1140 | 1478 | 3030 | 3304 | 2101 | 2591 | 2123 | 2721 | 1395 | 1623 | امراض الجهاز التنفسي | J00-J99 |
| Acute nasopharyngitis | 1931 | 843 | 1088 | 94 | 129 | 269 | 391 | 248 | 292 | 169 | 218 | 63 | 58 | التهاب البلعوم الحاد | J02 |
| Acute tonsillitis | 9283 | 4250 | 5033 | 230 | 289 | 1365 | 1543 | 1384 | 1812 | 1091 | 1194 | 180 | 195 | التهاب اللوزتين الحاد | J03 |
| Influenza | 7330 | 3116 | 4214 | 356 | 515 | 1142 | 1749 | 652 | 876 | 607 | 706 | 359 | 368 | النزله الوافدة (الانفلنزا) | j10 |
| Viral pneumonia | 258 | 116 | 142 | 11 | 16 | 16 | 12 | 24 | 26 | 36 | 46 | 29 | 42 | التهاب رئوي فيروسي | J12 |
| pneumonia | 6158 | 2754 | 3404 | 187 | 239 | 562 | 611 | 406 | 507 | 955 | 1238 | 644 | 809 | التهاب الرئوي | J13 |
| Acute bronchitis | 1625 | 736 | 889 | 101 | 138 | 246 | 277 | 149 | 190 | 144 | 174 | 96 | 110 | التهاب القصبات الحاد | J21 |
| Chronic rhinitis nasopharyngitis | 422 | 206 | 216 | 42 | 41 | 82 | 85 | 31 | 36 | 27 | 30 | 24 | 24 | التهاب مزمن بالانف او البلعوم | J31 |
| Other Disorders of nose & nasal sinuses | 301 | 161 | 140 | 14 | 12 | 96 | 72 | 38 | 36 | 13 | 18 | 0 | 2 | الاضطرابات الاخرى بالانف والجيوب الانفيه | J34 |
| Asthma | 749 | 368 | 381 | 93 | 133 | 207 | 161 | 51 | 52 | 16 | 29 | 1 | 6 | الربو الاستمما | J 45 |
| Diseases of the Digestive system | 3378 | 1787 | 1591 | 332 | 353 | 932 | 721 | 293 | 253 | 114 | 130 | 116 | 134 | امراض الجهاز الهضمي | K00-K93 |
| Diseases of oral cavity | 1026 | 525 | 501 | 43 | 100 | 332 | 191 | 90 | 149 | 39 | 43 | 21 | 18 | امراض الفم والغدد اللعابيه والفكين | k01-k14 |

| Diseases | الاجمالي Total العام | عدد الحالات الجديدة | | | | | | | | | | | | الامراض | م |
|---|-------------------------|------------------------|--------|--------|--------|--------|--------|--------|--------|--------|--------|------------|--------|---|----------|
| | | اجمالي الحالات الجديدة | | 45 | | 45-15 | | 14—5 | | 4—1 | | اقل من سنة | | | |
| | | F اناث | M ذكور | F اناث | M ذكور | F اناث | M ذكور | F اناث | M ذكور | F اناث | M ذكور | F اناث | M ذكور | | |
| Dental caries | 8811 | 5551 | 3260 | 1067 | 680 | 3275 | 1714 | 1131 | 807 | 77 | 57 | 1 | 2 | تسوس اسنان | k 02 |
| Other diseases of hard tissues of teeth | 2724 | 1560 | 1164 | 237 | 218 | 1067 | 720 | 231 | 204 | 25 | 22 | 0 | 0 | أمراض الاسنان الأخرى | K03 |
| Gastric ulcer | 3787 | 2059 | 1728 | 675 | 607 | 1278 | 1050 | 103 | 70 | 3 | 1 | 0 | 0 | قرحة بالمعدة | K 25 |
| Duodenal ulcer | 301 | 206 | 95 | 44 | 27 | 149 | 54 | 9 | 9 | 2 | 3 | 2 | 2 | قرحة بالاثني عشر | K 26 |
| Gastritis & duodenitis | 1886 | 1042 | 844 | 317 | 276 | 638 | 496 | 53 | 55 | 23 | 12 | 11 | 5 | التهاب بالمعدة والاثني عشر | K 29 |
| Acute appendicitis | 81 | 30 | 51 | 0 | 0 | 18 | 32 | 12 | 17 | 0 | 2 | 0 | 0 | التهاب الزائدة الحاد | K35 |
| Non infective enteritis and colitis | 75 | 45 | 30 | 9 | 6 | 33 | 20 | 2 | 0 | 1 | 3 | 0 | 1 | التهاب الغير معدي بالامعاء والقولون | K50-k52 |
| Other diseases of intestines | 232 | 133 | 99 | 28 | 27 | 69 | 47 | 13 | 13 | 15 | 5 | 8 | 7 | أمراض أخرى بالامعاء | K-55-k63 |
| Diseases of Liver | 203 | 84 | 119 | 10 | 14 | 38 | 47 | 14 | 33 | 18 | 23 | 4 | 2 | امراض الكبد | K70-K77 |
| Disorders of gallbladder | 56 | 44 | 12 | 8 | 2 | 35 | 10 | 0 | 0 | 1 | 0 | 0 | 0 | اضطرابات المرارة والبنكرياس | K80-K87 |
| Diseases of the skin and subcutaneo tissues | 2243 | 1069 | 1174 | 143 | 172 | 435 | 419 | 223 | 273 | 174 | 204 | 94 | 106 | امراض الجلد والتسيج | L00-L99 |
| Cellulitis | 180 | 85 | 95 | 8 | 10 | 33 | 28 | 19 | 25 | 18 | 22 | 7 | 10 | التهاب التسيج الخلوي | L 03 |
| Urticaria and Erythema | 2859 | 1387 | 1472 | 279 | 317 | 684 | 665 | 238 | 291 | 125 | 141 | 61 | 58 | الحساسيه | L50 |
| Arthropathies | 3751 | 1912 | 1839 | 748 | 790 | 1031 | 848 | 121 | 189 | 11 | 10 | 1 | 2 | اعتلالات المفاصل | M00-M25 |
| Other dorsopathies | 3161 | 1703 | 1458 | 634 | 628 | 977 | 746 | 91 | 82 | 0 | 2 | 1 | 0 | آلام الظهر مع اعتلالات أخرى | M50-M54 |
| Diseases of genitourinary system | 8351 | 5022 | 3329 | 1006 | 985 | 3617 | 1997 | 345 | 300 | 46 | 35 | 8 | 12 | امراض الجهاز التناسلي البولي | N00-N99 |
| failure Renal | 28 | 13 | 15 | 2 | 5 | 11 | 10 | 0 | 0 | 0 | 0 | 0 | 0 | الفشل الكلوي الحاد والمزمن | N17-N19 |
| Urolithiasis | 2183 | 941 | 1242 | 247 | 370 | 579 | 716 | 98 | 127 | 17 | 29 | 0 | 0 | التحصي البولي | N20-N23 |
| Diseases of male genital organs | 125 | 10 | 115 | 1 | 22 | 9 | 89 | 0 | 3 | 0 | 1 | 0 | 0 | امراض الاعضاء التناسليه للذكر | N40- N50 |
| inflammatory Diseases of Female pelvic organs | 1097 | 1088 | 9 | 134 | 6 | 926 | 3 | 26 | 0 | 2 | 0 | 0 | 0 | الامراض الالتهابية باعضاء الحوض بالانثى | N70-N77 |
| pregnancy,chilbirth&the peurperium | 3914 | 3914 | 0 | 65 | 0 | 3845 | 0 | 4 | 0 | 0 | 0 | 0 | 0 | الحمل والولادة والتنفاس | O00-O99 |
| Ectopic pregnancy | 237 | 237 | 0 | 0 | 0 | 237 | 0 | 0 | 0 | 0 | 0 | 0 | 0 | حمل خارج الرحم | O00 |
| Spantaneous abortion | 24 | 24 | 0 | 0 | 0 | 24 | 0 | 0 | 0 | 0 | 0 | 0 | 0 | إجهاض عفوي | O03 |
| Eclampsia | 55 | 55 | 0 | 2 | 0 | 53 | 0 | 0 | 0 | 0 | 0 | 0 | 0 | الارتجاج (تسمم الحمل) الاكلاميسيا | O15 |
| Hemorrhage in early pregnancy | 464 | 464 | 0 | 6 | 0 | 454 | 0 | 4 | 0 | 0 | 0 | 0 | 0 | نزيف أثناء الحمل المبكر | O20-O29 |

| Diseases | الاجمالي Total العام | عدد الحالات الجديدة | | | | | | | | | | | | الامراض | م |
|---|-------------------------|------------------------|--------------|--------------|--------------|--------------|--------------|--------------|--------------|--------------|--------------|-------------|-------------|---|----------|
| | | اجمالي الحالات الجديدة | | 45 | | 45-15 | | 14-5 | | 4-1 | | اقل من سنة | | | |
| | | F اناث | M ذكور | F اناث | M ذكور | F اناث | M ذكور | F اناث | M ذكور | F اناث | M ذكور | F اناث | M ذكور | | |
| Long labour | 150 | 150 | 0 | 7 | 0 | 143 | 0 | 0 | 0 | 0 | 0 | 0 | 0 | ولادة مطولة | O 63 |
| Postpartom Hemorrhage | 440 | 440 | 0 | 19 | 0 | 417 | 0 | 4 | 0 | 0 | 0 | 0 | 0 | نزيف عقب الولادة | O72 |
| Complications predominantly related to the puerperium | 71 | 71 | 0 | 0 | 0 | 71 | 0 | 0 | 0 | 0 | 0 | 0 | 0 | مضاعفات ذات علاقه بالنفاس | O85-O92 |
| puerperium Hemorrhage | 55 | 55 | 0 | 2 | 0 | 53 | 0 | 0 | 0 | 0 | 0 | 0 | 0 | إنتان نفاسي - حمى النفاس | O85 |
| Congenital malformation | 0 | 0 | 0 | 0 | 0 | 0 | 0 | 0 | 0 | 0 | 0 | 0 | 0 | التشوهات والعاهات الصبغوية | Q00-Q99 |
| Microcephaly | 5 | 0 | 5 | 0 | 1 | 0 | 2 | 0 | 0 | 0 | 1 | 0 | 1 | ضخامة الرأس | Q75 |
| Injury and trauma | 1268 | 401 | 867 | 65 | 115 | 130 | 395 | 138 | 260 | 54 | 84 | 14 | 13 | اصابات و كسور | S00-T18 |
| Burns & corrosions | 4112 | 1408 | 2704 | 185 | 351 | 476 | 1125 | 406 | 837 | 289 | 332 | 52 | 59 | الحروق وجروح | T32 |
| Other external causes of accidental injury | 198 | 73 | 125 | 11 | 13 | 46 | 40 | 12 | 58 | 4 | 14 | 0 | 0 | الاسباب الخارجيه الاخرى للاصابات بالحوادث | T90-T98 |
| Transport accidents | 172 | 37 | 135 | 11 | 17 | 18 | 67 | 6 | 42 | 2 | 8 | 0 | 1 | حوادث النقل | V01-V99 |
| Falls | 578 | 219 | 359 | 37 | 56 | 80 | 151 | 71 | 98 | 30 | 52 | 1 | 2 | السقوط | W00 -W19 |
| Accidental drowning submersion | 47 | 29 | 18 | 9 | 2 | 2 | 1 | 12 | 5 | 5 | 9 | 1 | 1 | الغرق والغمر بالماء | W65-W74 |
| Assault | 212 | 71 | 141 | 20 | 28 | 36 | 87 | 10 | 19 | 5 | 7 | 0 | 0 | الاعتداء | Y09-Y85 |
| TOTAL | 180549 | 91257 | 89292 | 13729 | 14808 | 41806 | 32433 | 15486 | 19117 | 13258 | 15489 | 6978 | 7625 | الاجمالي | |

| Diseases | الاجملي العام Total | New Cases .No عدد الحالات الجديدة | | | | | | | | | | | | الامراض | م |
|---------------------------------------|------------------------|--|--------|--------|--------|--------|--------|---------|--------|----------|--------|------------|--------|-----------------------------------|---------|
| | | اجمالي الحالات الجديدة Total of new cases | | 45 | | 45-15 | | 14-مايو | | يناير-04 | | اقل من سنة | | | |
| | | F اناث | M ذكور | F اناث | M ذكور | F اناث | M ذكور | F اناث | M ذكور | F اناث | M ذكور | F اناث | M ذكور | | |
| Choler | 0 | 0 | 0 | 0 | 0 | 0 | 0 | 0 | 0 | 0 | 0 | 0 | 0 | الكوليرا | A00 |
| Typhoid and Paratyphoid | 241 | 96 | 145 | 46 | 71 | 46 | 74 | 2 | 2 | 0 | 0 | 0 | 0 | حمى التيفود والباراتيڤود | A01 |
| Shigellosis | 198 | 89 | 109 | 24 | 33 | 38 | 41 | 21 | 31 | 6 | 4 | 0 | 0 | داء الشيغيليات (الشجيليه)دسنتاريا | A03 |
| Other bacterial intestinal infections | 0 | 0 | 0 | 0 | 0 | 0 | 0 | 0 | 0 | 0 | 0 | 0 | 0 | عدوى اخرى جرثومية بكتيرية | A04 |
| Bacterial Fodborne intoxication | 0 | 0 | 0 | 0 | 0 | 0 | 0 | 0 | 0 | 0 | 0 | 0 | 0 | التسمم الغذائي الجرثومي | A05 |
| Amoebias | 583 | 277 | 306 | 99 | 101 | 82 | 89 | 87 | 95 | 16 | 17 | 3 | 4 | داء الاميبات زحار اميبي | A06 |
| Viral intestinal infection | 220 | 78 | 142 | 12 | 17 | 25 | 40 | 18 | 27 | 23 | 30 | 0 | 0 | عدوى معوية فيروسية | A8 |
| Diarrhea & gastroenteritis | 6281 | 2985 | 3296 | 374 | 369 | 447 | 504 | 447 | 706 | 920 | 877 | 797 | 840 | الاسهالات | A09 |
| Tuberculosis | 44 | 16 | 28 | 1 | 4 | 8 | 12 | 5 | 8 | 2 | 4 | 0 | 0 | الدرن (السل) | A15-A19 |
| Tuberculosis of other organs | 0 | 0 | 0 | 0 | 0 | 0 | 0 | 0 | 0 | 0 | 0 | 0 | 0 | تدرن بالاعضاء الاخرى للجسم | A18 |
| Brucellosis | 0 | 0 | 0 | 0 | 0 | 0 | 0 | 0 | 0 | 0 | 0 | 0 | 0 | داء البوسيلات | A23 |
| Leprosy | 15 | 2 | 13 | 0 | 7 | 2 | 4 | 0 | 2 | 0 | 0 | 0 | 0 | الجذام | A30 |
| Tetanus neonatorum | 0 | 0 | 0 | 0 | 0 | 0 | 0 | 0 | 0 | 0 | 0 | 0 | 0 | كزاز حديثي الولادة | A33 |
| Other tetanus | 0 | 0 | 0 | 0 | 0 | 0 | 0 | 0 | 0 | 0 | 0 | 0 | 0 | صور اخرى من لكزاز | A35 |
| Diphtheria | 0 | 0 | 0 | 0 | 0 | 0 | 0 | 0 | 0 | 0 | 0 | 0 | 0 | الخناق -الدفتيريا | A36 |
| whooping cough | 125 | 65 | 60 | 0 | 0 | 0 | 2 | 29 | 37 | 30 | 20 | 6 | 1 | الشاهوق السعال الديكي | A37 |

| Diseases | الاجمالي العام Total | New Cases .No عدد الحالات الجديدة | | | | | | | | | | | | الامراض | م |
|--|-------------------------|--|--------|--------|--------|--------|--------|---------|--------|----------|--------|------------|--------|-------------------------------------|---------|
| | | اجمالي الحالات الجديدة Total of new cases | | 45 | | 45-15 | | 14-مايو | | يناير-04 | | اقل من سنة | | | |
| | | F اناث | M ذكور | F اناث | M ذكور | F اناث | M ذكور | F اناث | M ذكور | F اناث | M ذكور | F اناث | M ذكور | | |
| Acute poliomyelitis | 0 | 0 | 0 | 0 | 0 | 0 | 0 | 0 | 0 | 0 | 0 | 0 | 0 | شلل الاطفال الحاد | A80 |
| Rabies | 0 | 0 | 0 | 0 | 0 | 0 | 0 | 0 | 0 | 0 | 0 | 0 | 0 | داء الكلب | A82 |
| Viral meningites | 0 | 0 | 0 | 0 | 0 | 0 | 0 | 0 | 0 | 0 | 0 | 0 | 0 | التهاب السحايا الجرثومي (الفيروسي) | A87 |
| Dengue fever | 0 | 0 | 0 | 0 | 0 | 0 | 0 | 0 | 0 | 0 | 0 | 0 | 0 | حمى الضنك | A91 |
| Varicella(chickenpox) | 89 | 38 | 51 | 0 | 8 | 13 | 18 | 22 | 23 | 3 | 1 | 0 | 1 | الجدري الكاذب -الحماق | B1 |
| measles | 100 | 44 | 56 | 0 | 0 | 21 | 25 | 12 | 15 | 9 | 13 | 2 | 3 | الحصبة | B05 |
| Rubella | 0 | 0 | 0 | 0 | 0 | 0 | 0 | 0 | 0 | 0 | 0 | 0 | 0 | الحصبة الالمانية | B06 |
| Acute Hepatitis A | 0 | 0 | 0 | 0 | 0 | 0 | 0 | 0 | 0 | 0 | 0 | 0 | 0 | التهاب الكبد الالفي الحاد | B15 |
| Acute hepatitis B | 0 | 0 | 0 | 0 | 0 | 0 | 0 | 0 | 0 | 0 | 0 | 0 | 0 | لتهاب الكبد البائي | B16 |
| Other acute viral hepatitis | 0 | 0 | 0 | 0 | 0 | 0 | 0 | 0 | 0 | 0 | 0 | 0 | 0 | انواع اخرى من التهاب الكبد الفيروسي | B26 |
| Mumps | 0 | 0 | 0 | 0 | 0 | 0 | 0 | 0 | 0 | 0 | 0 | 0 | 0 | التكاف | B26 |
| Malaria | 1124 | 343 | 781 | 83 | 193 | 154 | 299 | 93 | 265 | 11 | 21 | 2 | 3 | المالاريا | B50-B54 |
| Leishmaniasis | 0 | 0 | 0 | 0 | 0 | 0 | 0 | 0 | 0 | 0 | 0 | 0 | 0 | داء الليشمانيات | B55 |
| Bilharziasis Schistosomiasis | 0 | 0 | 0 | 0 | 0 | 0 | 0 | 0 | 0 | 0 | 0 | 0 | 0 | داء البلهارسيا | B65 |
| Drancunculiasis(Guinea worm infection) | 0 | 0 | 0 | 0 | 0 | 0 | 0 | 0 | 0 | 0 | 0 | 0 | 0 | بودة غينيا | B72 |
| Mycoses | 1507 | 644 | 863 | 217 | 311 | 215 | 271 | 143 | 182 | 64 | 87 | 5 | 12 | الامراض الفطرية | B35-B49 |

| Diseases | الإجمالي العام Total | New Cases .No عدد الحالات الجديدة | | | | | | | | | | | | الامراض | م |
|-----------------------------------|-------------------------|--|--------|--------|--------|--------|--------|---------|--------|----------|--------|------------|--------|---|---------|
| | | اجمالي الحالات الجديدة Total of new cases | | 45 | | 45-15 | | 14-مايو | | يناير-04 | | اقل من سنة | | | |
| | | F اناث | M ذكور | F اناث | M ذكور | F اناث | M ذكور | F اناث | M ذكور | F اناث | M ذكور | F اناث | M ذكور | | |
| Unspecified intestinal parasitism | 2586 | 1173 | 1413 | 230 | 340 | 298 | 399 | 287 | 299 | 229 | 249 | 129 | 126 | أمراض الامعاء الطفيلية (التطفل المعوي) بدون تحديد | B82 |
| Neoplasms | 0 | 0 | 0 | 0 | 0 | 0 | 0 | 0 | 0 | 0 | 0 | 0 | 0 | الاورام | C00-D48 |
| Malignant neoplasms | 0 | 0 | 0 | 0 | 0 | 0 | 0 | 0 | 0 | 0 | 0 | 0 | 0 | الاورام الخبيثة | C00-C79 |
| Benign neoplasms | 0 | 0 | 0 | 0 | 0 | 0 | 0 | 0 | 0 | 0 | 0 | 0 | 0 | الاورام الحميدة | D10-D36 |
| Sickle-cell disorders | 0 | 0 | 0 | 0 | 0 | 0 | 0 | 0 | 0 | 0 | 0 | 0 | 0 | فقر الدم المنجلي | D50 |
| Nutritional anaemias | 1983 | 1423 | 560 | 340 | 110 | 620 | 133 | 262 | 100 | 198 | 215 | 3 | 2 | فقر الدم | D50-D53 |
| Thalassaemia | 0 | 0 | 0 | 0 | 0 | 0 | 0 | 0 | 0 | 0 | 0 | 0 | 0 | التلاسيميا- انيميا البحر المتوسط | D56 |
| Other anemia | 239 | 168 | 71 | 23 | 12 | 118 | 22 | 15 | 16 | 17 | 16 | 6 | 5 | انواع اخرى من فقر الدم | D64 |
| Diseases of spleen | 0 | 0 | 0 | 0 | 0 | 0 | 0 | 0 | 0 | 0 | 0 | 0 | 0 | أمراض الطحال | D73 |
| Diabetes mellitus | 967 | 330 | 637 | 130 | 317 | 187 | 308 | 13 | 12 | 0 | 0 | 0 | 0 | داء السكري | E10-14 |
| Malnutrition | 2646 | 1706 | 940 | 341 | 25 | 591 | 175 | 244 | 172 | 233 | 262 | 297 | 300 | سوء التغذية | E-40-46 |
| Vitamin D deficiency | 0 | 0 | 0 | 0 | 0 | 0 | 0 | 0 | 0 | 0 | 0 | 0 | 0 | الكساح | E55 |
| Mental and behavioural disorders | 0 | 0 | 0 | 0 | 0 | 0 | 0 | 0 | 0 | 0 | 0 | 0 | 0 | الاضطرابات العقلية والسلوكية | F00-09 |
| Diseases of the nervous system | 0 | 0 | 0 | 0 | 0 | 0 | 0 | 0 | 0 | 0 | 0 | 0 | 0 | امراض الجهاز العصبي | F40-48 |
| Bacterial meningites | 0 | 0 | 0 | 0 | 0 | 0 | 0 | 0 | 0 | 0 | 0 | 0 | 0 | التهاب السحايا الجرثومي (البكتيري) | G01 |
| Meningitis unspecified causes | 0 | 0 | 0 | 0 | 0 | 0 | 0 | 0 | 0 | 0 | 0 | 0 | 0 | التهاب السحايا لاسباب غير محددة | G03 |

| Diseases | الإجمالي العام Total | New Cases .No عدد الحالات الجديدة | | | | | | | | | | | | الامراض | م |
|--|----------------------|---|--------|--------|--------|--------|--------|---------|--------|----------|--------|------------|--------|---------------------------------------|---------|
| | | اجمالي الحالات الجديدة Total of new cases | | 45 | | 45-15 | | 14-مايو | | يناير-04 | | اقل من سنة | | | |
| | | F اناث | M ذكور | F اناث | M ذكور | F اناث | M ذكور | F اناث | M ذكور | F اناث | M ذكور | F اناث | M ذكور | | |
| Diseases of the adnexae & eye | 1091 | 594 | 497 | 297 | 222 | 126 | 139 | 101 | 89 | 70 | 47 | 0 | 0 | امراض العين وملحقات | H00-H59 |
| Glaucoma | 0 | 0 | 0 | 0 | 0 | 0 | 0 | 0 | 0 | 0 | 0 | 0 | 0 | المياه الزرقاء | H40-H42 |
| Disorders of the ear and mastoid process | 0 | 0 | 0 | 0 | 0 | 0 | 0 | 0 | 0 | 0 | 0 | 0 | 0 | الاضطرابات بالاذن والتوتوء الخشائي | H60-H95 |
| Diseases of external ear | 1505 | 660 | 845 | 212 | 290 | 215 | 285 | 160 | 185 | 51 | 67 | 22 | 16 | ضطرابات الاذن (الخارجيه) | H60-H62 |
| Diseases of the middle ear & mastoid | 1429 | 612 | 817 | 167 | 251 | 193 | 279 | 167 | 176 | 68 | 75 | 17 | 18 | اضطرابات بالاذن الوسطى | H65-H75 |
| Diseases of the circulatory system | 0 | 0 | 0 | 0 | 0 | 0 | 0 | 0 | 0 | 0 | 0 | 0 | 0 | امراض الجهاز الدوري القلبي | I00-I99 |
| Acute rheumatic fever | 27 | 17 | 10 | 1 | 1 | 10 | 7 | 4 | 1 | 2 | 1 | 0 | 0 | الحمى الروماتيزميه الحادة | I-01 |
| Chronic rheumatic heart diseases | 37 | 16 | 21 | 14 | 21 | 2 | 0 | 0 | 0 | 0 | 0 | 0 | 0 | امراض القلب الروماتيزيه المزمنه | I-05 |
| Hypertensive diseases | 510 | 164 | 346 | 68 | 129 | 60 | 217 | 36 | 0 | 0 | 0 | 0 | 0 | امراض ارتفاع ضغط الدم | I-10 |
| Hypertensive Heart diseases | 0 | 0 | 0 | 0 | 0 | 0 | 0 | 0 | 0 | 0 | 0 | 0 | 0 | امراض القلب نتيجة ارتفاع ضغط الدم | I-11 |
| Ischemic Heart diseases | 0 | 0 | 0 | 0 | 0 | 0 | 0 | 0 | 0 | 0 | 0 | 0 | 0 | الامراض القلبيه الاقفاريه(الاسكيمييه) | I20-I25 |
| hemorrhoids | 155 | 44 | 111 | 21 | 60 | 21 | 52 | 0 | 0 | 0 | 0 | 0 | 0 | البواسير | I-84 |
| Diseases of respiratory system | 5319 | 2398 | 2921 | 484 | 621 | 404 | 771 | 544 | 698 | 648 | 541 | 298 | 290 | امراض الجهاز التنفسي | J00-J99 |
| Influenza | 2411 | 1082 | 1329 | 141 | 157 | 203 | 258 | 271 | 331 | 252 | 263 | 215 | 247 | التزله الوافده (الانفلنزا) | j10 |
| Viral pneumonia | 0 | 0 | 0 | 0 | 0 | 0 | 0 | 0 | 0 | 0 | 0 | 0 | 0 | التهاب رئوي فيروسي | J12 |
| Acute bronchitis | 1293 | 520 | 773 | 129 | 230 | 156 | 264 | 156 | 163 | 44 | 69 | 35 | 47 | التهاب القصبات الحاد | J21 |

| Diseases | الإجمالي العام Total | New Cases .No عدد الحالات الجديدة | | | | | | | | | | | | الامراض | م |
|--|-------------------------|--|--------|--------|--------|--------|--------|---------|--------|----------|--------|------------|--------|--|----------|
| | | اجمالي الحالات الجديدة Total of new cases | | 45 | | 45-15 | | 14-مايو | | يناير-04 | | اقل من سنة | | | |
| | | F اناث | M ذكور | F اناث | M ذكور | F اناث | M ذكور | F اناث | M ذكور | F اناث | M ذكور | F اناث | M ذكور | | |
| Disorders of nose & nasal sinuses | 0 | 0 | 0 | 0 | 0 | 0 | 0 | 0 | 0 | 0 | 0 | 0 | 0 | الاضطرابات الاخرى بالانف والجيوب الانفية | J34 |
| Asthma | 2455 | 1100 | 1355 | 161 | 323 | 319 | 475 | 247 | 325 | 184 | 181 | 29 | 43 | الربو الاستمما | J-45 |
| Diseases of the Digestive system | 2193 | 991 | 1202 | 520 | 629 | 450 | 547 | 15 | 20 | 6 | 6 | 0 | 1 | امراض الجهاز الهضمي | K00-K93 |
| Diseases of oral cavity | 0 | 0 | 0 | 0 | 0 | 0 | 0 | 0 | 0 | 0 | 0 | 0 | 0 | امراض الفم والغدد اللعابية والفكين | k01 |
| Dental caries | 1904 | 1052 | 852 | 325 | 371 | 533 | 479 | 149 | 105 | 5 | 5 | 0 | 0 | تسوس اسنان | k-02 |
| Other diseases of hard tissues& teeth | 113 | 66 | 47 | 31 | 24 | 35 | 23 | 0 | 0 | 0 | 0 | 0 | 0 | امراض الاسنان الاخرى | K03 |
| Influenza | 0 | 0 | 0 | 0 | 0 | 0 | 0 | 0 | 0 | 0 | 0 | 0 | 0 | النزلة الوافدة (الانفلونزا) | j10 |
| Duodenal ulcer | 0 | 0 | 0 | 0 | 0 | 0 | 0 | 0 | 0 | 0 | 0 | 0 | 0 | قرحة بالاثني عشر | K-26 |
| Gastritis & duodenitis | 1005 | 673 | 332 | 311 | 418 | 340 | 385 | 22 | 29 | 0 | 0 | 0 | 0 | التهاب بالمعدة والاثني عشر | K-29 |
| Non infective enteritis and colitis | 0 | 0 | 0 | 0 | 0 | 0 | 0 | 0 | 0 | 0 | 0 | 0 | 0 | التهاب الغير معدني بالامعاء والقولون | K-50-k52 |
| Diseases of Liver | 102 | 31 | 71 | 11 | 29 | 14 | 34 | 5 | 7 | 1 | 1 | 0 | 0 | امراض الكبد | K-70 |
| Disorders of gallbladder | 347 | 141 | 206 | 74 | 100 | 70 | 106 | 0 | 0 | 0 | 0 | 0 | 0 | اضطرابات المرارة | K80-K87 |
| Diseases of the skin tissue and subcutaneous | 507 | 235 | 272 | 70 | 89 | 124 | 135 | 25 | 28 | 16 | 20 | 0 | 0 | امراض الجلد والتسيج | L00-L99 |
| Cellulitis | 0 | 0 | 0 | 0 | 0 | 0 | 0 | 0 | 0 | 0 | 0 | 0 | 0 | التهاب التسيج الخلوي | L-03 |
| Erythema and Urticaria | 524 | 380 | 144 | 89 | 163 | 145 | 170 | 124 | 95 | 15 | 35 | 7 | 8 | الحساسية | L50 |
| Arthropathies | 1818 | 858 | 960 | 495 | 514 | 312 | 413 | 51 | 33 | 0 | 0 | 0 | 0 | اعتلالات المفاصل | M00-M25 |

| Diseases | الاجمالي العام Total | New Cases .No عدد الحالات الجديدة | | | | | | | | | | | | الامراض | م |
|--|----------------------|-----------------------------------|--------|--------|--------|--------|--------|---------|--------|----------|--------|------------|--------|---|-----------|
| | | اجمالي الحالات الجديدة new cases | | 45 | | 45-15 | | 14-مايو | | يناير-04 | | اقل من سنة | | | |
| | | F اناث | M ذكور | F اناث | M ذكور | F اناث | M ذكور | F اناث | M ذكور | F اناث | M ذكور | F اناث | M ذكور | | |
| Other dorsopathies | 0 | 0 | 0 | 0 | 0 | 0 | 0 | 0 | 0 | 0 | 0 | 0 | 0 | آلام الظهر مع اعتلالات أخرى | M-50-M54 |
| Diseases of genitourinary system | 1750 | 965 | 785 | 290 | 416 | 562 | 501 | 83 | 43 | 21 | 14 | 0 | 0 | امراض الجهاز التناسلي البولي | N-01 |
| Renal failure | 12 | 3 | 9 | 3 | 3 | 0 | 6 | 0 | 0 | 0 | 0 | 0 | 0 | الفشل الكلوي | N-17 |
| Urolithiasis | 1369 | 546 | 823 | 258 | 457 | 298 | 443 | 0 | 0 | 0 | 0 | 0 | 0 | التحصي البولي | N20-N23 |
| Diseases of male genital organs | 0 | 0 | 0 | 0 | 0 | 0 | 0 | 0 | 0 | 0 | 0 | 0 | 0 | امراض الاعضاء التناسليه للذكور | N40- N50 |
| Hemorrhage in early pregnancy | 0 | 0 | 0 | 0 | 0 | 0 | 0 | 0 | 0 | 0 | 0 | 0 | 0 | نزيف أثناء الحمل المبكر | O99-O97 |
| Injury and trauma | 96 | 26 | 70 | 8 | 44 | 12 | 15 | 1 | 7 | 2 | 2 | 3 | 2 | اصابات و كسور | S-01 |
| Burns & corrosions | 1104 | 432 | 672 | 108 | 281 | 93 | 191 | 89 | 149 | 115 | 100 | 27 | 14 | الحروق وجروح | T-20 |
| Other external causes of accidental injury | 629 | 147 | 482 | 61 | 120 | 62 | 196 | 22 | 63 | 2 | 2 | 0 | 0 | الاسباب الخارجيه الاخرى للاصابات بالحوادث | T90-T98 |
| Falls | 100 | 30 | 70 | 5 | 20 | 8 | 23 | 15 | 24 | 2 | 3 | 0 | 0 | السقوط | W-00 -W19 |
| Accidental drowning submersion | 9 | 2 | 7 | 0 | 0 | 2 | 7 | 0 | 0 | 0 | 0 | 0 | 0 | الغرق والغمر بالماء | W-65-W74 |
| Toatl | 48762 | 23262 | 25500 | 6274 | 8126 | 7634 | 8837 | 3987 | 207948 | 3265 | 205983 | 1903 | 1983 | الاجمالي | |

| Diseases | الاجمالي Total العام | New Cases .No عدد الحالات الجديدة | | | | | | | | | | | | الامراض | م |
|--|----------------------------|---------------------------------------|--------|--------|--------|--------|--------|--------|--------|--------|--------|------------|--------|-------------------------------------|---------|
| | | الاجمالي الحالات الجديدة new cases | | 45 | | 45-15 | | 14—5 | | 4—1 | | اقل من سنة | | | |
| | | F اناث | M ذكور | F اناث | M ذكور | F اناث | M ذكور | F اناث | M ذكور | F اناث | M ذكور | F اناث | M ذكور | | |
| Cholera | 0 | 0 | 0 | 0 | 0 | 0 | 0 | 0 | 0 | 0 | 0 | 0 | 0 | الكوليرا | A00 |
| Typhoid and Paratyphoid | 3838 | 1964 | 1874 | 558 | 481 | 1032 | 848 | 236 | 317 | 136 | 227 | 2 | 1 | حمى التيفوئيد والباراتيئوئيد | A01 |
| Shigellosis | 599 | 269 | 330 | 43 | 61 | 66 | 93 | 111 | 139 | 44 | 35 | 5 | 2 | داء الشيغيليات (الشيجيلية)دسنتراريا | A03 |
| Other bacterial intestinal infections | 8 | 1 | 7 | 0 | 0 | 0 | 0 | 1 | 2 | 0 | 5 | 0 | 0 | عدوى اخرى جرثومية بكتيرية | A04 |
| Bacterial Fodborne intoxication | 13 | 7 | 6 | 0 | 0 | 1 | 1 | 1 | 2 | 1 | 1 | 4 | 2 | التسمم الغذائي الجرثومي | A05 |
| Amoebias | 262 | 95 | 167 | 0 | 4 | 35 | 60 | 50 | 65 | 8 | 35 | 2 | 3 | داء الاميبيا زحار اميبي | A06 |
| Viral intestinal nfection | 0 | 0 | 0 | 0 | 0 | 0 | 0 | 0 | 0 | 0 | 0 | 0 | 0 | عدوى معوية فيروسية | A8 |
| Diarrhea gastroenteritis | 38732 | 17878 | 20854 | 1341 | 1703 | 2958 | 3757 | 3189 | 3969 | 5636 | 6594 | 4754 | 4831 | الاسهالات | A09 |
| Tuberculosis | 218 | 121 | 97 | 32 | 46 | 80 | 32 | 9 | 17 | 0 | 2 | 0 | 0 | الدرن (السل) | A15-A19 |
| Respiratory tuberculosis bacteriological conformed | 13 | 5 | 8 | 3 | 6 | 2 | 1 | 0 | 1 | 0 | 0 | 0 | 0 | السل التنفسي المؤكد بالفحص | A-15 |
| Tuberculosis of other organs | 0 | 0 | 0 | 0 | 0 | 0 | 0 | 0 | 0 | 0 | 0 | 0 | 0 | تدرن بالاعضاء الاخرى للجسم | A18 |
| Brucellosis | 0 | 0 | 0 | 0 | 0 | 0 | 0 | 0 | 0 | 0 | 0 | 0 | 0 | داء البروسيلات | A23 |
| Leprosy | 0 | 0 | 0 | 0 | 0 | 0 | 0 | 0 | 0 | 0 | 0 | 0 | 0 | الجذام | A30 |
| Tetanus neonatorum | 0 | 0 | 0 | 0 | 0 | 0 | 0 | 0 | 0 | 0 | 0 | 0 | 0 | كزاز حديثي الولادة | A33 |
| Other tetanus | 0 | 0 | 0 | 0 | 0 | 0 | 0 | 0 | 0 | 0 | 0 | 0 | 0 | صور اخرى من لكزاز | A35 |
| Diphtheria | 0 | 0 | 0 | 0 | 0 | 0 | 0 | 0 | 0 | 0 | 0 | 0 | 0 | الخناق -الدفتيريا | A-36 |
| whooping cough | 216 | 89 | 127 | 0 | 0 | 4 | 10 | 27 | 54 | 41 | 50 | 17 | 13 | الشاهوق السعال الديكي | A-37 |
| Acute poliomyelitis | 0 | 0 | 0 | 0 | 0 | 0 | 0 | 0 | 0 | 0 | 0 | 0 | 0 | شلل الاطفال الحاد | A80 |
| Rabies | 453 | 178 | 275 | 56 | 38 | 51 | 74 | 55 | 137 | 16 | 26 | 0 | 0 | داء الكلب | A-82 |
| Viral meningites | 0 | 0 | 0 | 0 | 0 | 0 | 0 | 0 | 0 | 0 | 0 | 0 | 0 | التهاب السحايا الجرثومي (الفيروسي) | A87 |
| Dengue fever | 0 | 0 | 0 | 0 | 0 | 0 | 0 | 0 | 0 | 0 | 0 | 0 | 0 | حمى الضنك | A91 |
| Varicella(chickenpox | 3703 | 1704 | 1999 | 5 | 5 | 178 | 147 | 858 | 974 | 449 | 639 | 214 | 234 | الجدري الكاذب -الحماق | B-1 |
| measles | 146 | 57 | 89 | 1 | 3 | 10 | 14 | 6 | 14 | 36 | 52 | 4 | 6 | الحصبة | B05 |
| Rubella | 0 | 0 | 0 | 0 | 0 | 0 | 0 | 0 | 0 | 0 | 0 | 0 | 0 | الحصبة الالمانية | B06 |

| Diseases | الاجمالي Total العام | New Cases .No عدد الحالات الجديدة | | | | | | | | | | | | الامراض | م |
|--|-------------------------|--|--------|--------|--------|--------|--------|--------|--------|--------|--------|------------|--------|---|---------|
| | | اجمالي الحالات الجديدة Total of new cases | | 45 | | 45-15 | | 14—5 | | 4—1 | | اقل من سنة | | | |
| | | F اناث | M ذكور | F اناث | M ذكور | F اناث | M ذكور | F اناث | M ذكور | F اناث | M ذكور | F اناث | M ذكور | | |
| Acute Hepatitis A | 333 | 103 | 230 | 4 | 32 | 27 | 50 | 25 | 67 | 47 | 81 | 0 | 0 | التهاب الكبد الالفي الحاد | B15 |
| Acute hepatitis B | 234 | 100 | 134 | 6 | 12 | 11 | 19 | 44 | 55 | 37 | 47 | 2 | 1 | لتهاب الكبد الياي | B16 |
| Other acute viral hepatitis | 0 | 0 | 0 | 0 | 0 | 0 | 0 | 0 | 0 | 0 | 0 | 0 | 0 | انواع اخرى من التهاب الكبد الفيروسي | B17 |
| Mumps | 346 | 146 | 200 | 11 | 10 | 11 | 25 | 79 | 104 | 43 | 55 | 2 | 6 | التكاف | B26 |
| Malaria | 6996 | 2951 | 4045 | 473 | 589 | 1034 | 1609 | 734 | 1029 | 601 | 697 | 109 | 121 | المالريا | B50-B54 |
| Leishmaniasis | 111 | 77 | 34 | 5 | 6 | 18 | 8 | 47 | 17 | 7 | 3 | 0 | 0 | داء الليشمانيات | B55 |
| Schistosomiasis Bilharziasis | 2521 | 803 | 1718 | 55 | 194 | 338 | 710 | 334 | 771 | 76 | 43 | 0 | 0 | داء البلهارسيا | B-65 |
| (Guinea worm infection)Drancunculiasis | 0 | 0 | 0 | 0 | 0 | 0 | 0 | 0 | 0 | 0 | 0 | 0 | 0 | دودة غينيا | B-72 |
| Mycoses | 0 | 0 | 0 | 0 | 0 | 0 | 0 | 0 | 0 | 0 | 0 | 0 | 0 | الامراض الفطرية | B35-B49 |
| Unspecified intestinal parasitism | 16280 | 7356 | 8924 | 822 | 1371 | 2417 | 3121 | 2296 | 2539 | 1427 | 1503 | 394 | 390 | أمراض الامعاء الطفيلية (التطفل المعوي) بدون تحديد | B82 |
| Neoplasms | 12 | 11 | 1 | 2 | 1 | 9 | 0 | 0 | 0 | 0 | 0 | 0 | 0 | الاورام | C00-D48 |
| Malignant neoplasms | 21 | 8 | 13 | 0 | 2 | 1 | 1 | 1 | 6 | 6 | 4 | 0 | 0 | الاورام الخبيثة | C00-C79 |
| Benign neoplasms | 44 | 23 | 21 | 4 | 3 | 12 | 16 | 5 | 2 | 2 | 0 | 0 | 0 | الاورام الحميدة | D10-D36 |
| Sickle-cell disorders | 1476 | 665 | 811 | 72 | 87 | 137 | 233 | 208 | 203 | 150 | 156 | 98 | 132 | فقر الدم المنجلي | D50 |
| Nutritional.anaemias | 7290 | 4085 | 3205 | 575 | 439 | 1589 | 734 | 629 | 499 | 605 | 673 | 687 | 860 | فقر الدم | D50-D53 |
| Thalassaemia | 0 | 0 | 0 | 0 | 0 | 0 | 0 | 0 | 0 | 0 | 0 | 0 | 0 | التلاسيميا- انيميا البحر المتوسط | D56 |
| Other anemia | 1795 | 926 | 869 | 157 | 97 | 338 | 337 | 162 | 150 | 224 | 234 | 45 | 51 | انواع اخرى من فقر الدم | D64 |
| Diseases of spleen | 0 | 0 | 0 | 0 | 0 | 0 | 0 | 0 | 0 | 0 | 0 | 0 | 0 | أمراض الطحال | D73 |
| Diabetes mellitus | 2015 | 826 | 1189 | 429 | 633 | 383 | 548 | 13 | 8 | 1 | 0 | 0 | 0 | داء السكري | E10-14 |
| Malnutrition | 2855 | 1446 | 1409 | 27 | 28 | 156 | 93 | 84 | 128 | 578 | 675 | 601 | 485 | سوء التغذية | E-40-46 |
| Viamin D deficiency | 61 | 25 | 36 | 0 | 0 | 0 | 0 | 0 | 0 | 19 | 26 | 6 | 10 | الكساح | E55 |
| Mental and behavioural disorders | 1696 | 664 | 1032 | 179 | 288 | 422 | 683 | 59 | 59 | 4 | 2 | 0 | 0 | الاضطرابات العقلية والسلوكية | F00-09 |
| Diseases of the nervous system | 8 | 3 | 5 | 1 | 1 | 2 | 4 | 0 | 0 | 0 | 0 | 0 | 0 | امراض الجهاز العصبي | F40-48 |
| Bacterial meningites | 35 | 15 | 20 | 4 | 6 | 5 | 5 | 3 | 7 | 3 | 2 | 0 | 0 | التهاب السحايا الجرثومي (البكتيري) | G01 |
| Meningitis unspecified causes | 0 | 0 | 0 | 0 | 0 | 0 | 0 | 0 | 0 | 0 | 0 | 0 | 0 | التهاب السحايا لاسباب غير محددة | G03 |

| Diseases | الاجمالي Total العام | New Cases .No عدد الحالات الجديدة | | | | | | | | | | | | الامراض | م |
|--|-------------------------|-------------------------------------|--------|--------|--------|--------|--------|--------|--------|--------|--------|------------|--------|--|----------|
| | | اجمالي الحالات الجديدة new cases | | 45 | | 45-15 | | 14—5 | | 4—1 | | اقل من سنة | | | |
| | | F اناث | M ذكور | F اناث | M ذكور | F اناث | M ذكور | F اناث | M ذكور | F اناث | M ذكور | F اناث | M ذكور | | |
| Diseases of the eye adnexae & Glaucoma | 14084 | 6381 | 7703 | 2597 | 2736 | 1869 | 2672 | 1241 | 1594 | 427 | 433 | 247 | 268 | امراض العين وملحقات | H00-H59 |
| Disorders of the ear and mastoid process | 4257 | 2066 | 2191 | 184 | 241 | 610 | 535 | 487 | 695 | 570 | 542 | 215 | 178 | الاضطرابات بالاذن والنتوء الخشائي | H60-H95 |
| Diseases of external ear | 417 | 158 | 259 | 25 | 90 | 110 | 119 | 18 | 28 | 4 | 19 | 1 | 3 | ضطرابات الاذن (الخارجيه) | H60-H62 |
| Diseases of the middle ear & mastoid | 1555 | 617 | 938 | 11 | 12 | 169 | 273 | 133 | 244 | 189 | 242 | 115 | 167 | اضطرابات بالاذن الوسطى | H65-H75 |
| the circulatory system Diseases of | 2 | 1 | 1 | 1 | 1 | 0 | 0 | 0 | 0 | 0 | 0 | 0 | 0 | امراض الجهاز الدوري القلبي | I00-I99 |
| Acute rheumatic fever | 3849 | 1929 | 1920 | 701 | 671 | 1038 | 1087 | 187 | 158 | 3 | 4 | 0 | 0 | الحمى الروماتيزميه الحادة | I-01 |
| rheumatic heart diseases Chronic | 540 | 251 | 289 | 133 | 170 | 109 | 112 | 8 | 7 | 1 | 0 | 0 | 0 | امراض القلب الروماتيزيه المزمنه | I-05 |
| Hypertensive diseases | 4083 | 1925 | 2158 | 1163 | 1380 | 737 | 769 | 25 | 9 | 0 | 0 | 0 | 0 | امراض ارتفاع ضغط الدم | I-10 |
| Heart diseases Hypertensive | 69 | 43 | 26 | 31 | 23 | 12 | 3 | 0 | 0 | 0 | 0 | 0 | 0 | امراض القلب نتيجة ارتفاع ضغط الدم | I-11 |
| Diseases of circulatory system | 1818 | 816 | 1002 | 191 | 272 | 546 | 606 | 79 | 124 | 0 | 0 | 0 | 0 | امراض الجهاز الدوري القلبي | I30-I52 |
| Ischemic Heart diseases | 97 | 42 | 55 | 32 | 42 | 10 | 13 | 0 | 0 | 0 | 0 | 0 | 0 | الامراض القليه الاقفاريه(الاسكيمييه) | I20-I25 |
| Diseases Other forms of Heart | 97 | 51 | 46 | 37 | 36 | 14 | 10 | 0 | 0 | 0 | 0 | 0 | 0 | اشكال اخرى لامراض القلب | I30- I52 |
| hemorrhoids | 139 | 66 | 73 | 22 | 31 | 44 | 42 | 0 | 0 | 0 | 0 | 0 | 0 | البواسير | I-84 |
| Diseases of respiratory system | 60466 | 27282 | 33184 | 2779 | 3795 | 6952 | 8417 | 6415 | 7933 | 6604 | 7480 | 4532 | 5559 | امراض الجهاز التنفسي | J00-J99 |
| Acute nasopharyngitis | 0 | 0 | 0 | 0 | 0 | 0 | 0 | 0 | 0 | 0 | 0 | 0 | 0 | التهاب البلعوم الحاد | J02 |
| Acute tonsillitis | 3499 | 1557 | 1942 | 151 | 242 | 524 | 573 | 395 | 547 | 324 | 390 | 163 | 190 | التهاب اللوزتين الحاد | J03 |
| Influenza | 2257 | 946 | 1311 | 123 | 145 | 252 | 412 | 240 | 287 | 278 | 380 | 53 | 87 | النزله الوافدة (الانفلنزا) | J-10 |
| Viral pneumonia | 1947 | 966 | 981 | 214 | 172 | 232 | 179 | 169 | 244 | 265 | 320 | 86 | 66 | التهاب رئوي فيروسي | J12 |
| Pneumonia | 792 | 342 | 450 | 57 | 75 | 34 | 69 | 71 | 62 | 56 | 121 | 124 | 123 | التهاب الرئوي | J-13 |
| Acute bronchitis | 606 | 317 | 289 | 55 | 80 | 74 | 94 | 51 | 81 | 124 | 9 | 13 | 25 | التهاب القصبات الحاد | J21 |
| Chronic sinusitis | 0 | 0 | 0 | 0 | 0 | 0 | 0 | 0 | 0 | 0 | 0 | 0 | 0 | التهاب مزمن بالانف | J-31 |
| Disorders of nose& nasal sinuses | 1818 | 805 | 1013 | 241 | 312 | 321 | 356 | 243 | 345 | 0 | 0 | 0 | 0 | الاضطرابات الاخرى بالانف والجيوب الاتفيه | J34 |
| Asthma | 551 | 225 | 326 | 12 | 23 | 93 | 131 | 120 | 172 | 0 | 0 | 0 | 0 | الربو الاستمما | J-45 |
| Digestive system Diseases of the | 10604 | 5434 | 5170 | 1166 | 1335 | 2758 | 2335 | 802 | 637 | 464 | 513 | 244 | 350 | امراض الجهاز الهضمي | K00-K93 |

| Diseases | الاجمالي Total العام | New Cases .No عدد الحالات الجديدة | | | | | | | | | | | | الامراض | م |
|---|-------------------------|---|--------|--------|--------|--------|--------|--------|--------|--------|--------|------------|--------|--|----------|
| | | اجمالي الحالات الجديدة Total new cases | | 45 | | 45-15 | | 14—5 | | 4—1 | | اقل من سنة | | | |
| | | F اناث | M ذكور | F اناث | M ذكور | F اناث | M ذكور | F اناث | M ذكور | F اناث | M ذكور | F اناث | M ذكور | | |
| of oral cavity Diseases | 121 | 34 | 87 | 11 | 22 | 6 | 14 | 0 | 3 | 5 | 21 | 12 | 27 | امراض الفم والغذاء اللعابية والفكين | k01 |
| Dental caries | 4120 | 2003 | 2117 | 361 | 434 | 938 | 877 | 554 | 656 | 150 | 150 | 0 | 0 | تسوس اسنان | k-02 |
| Other diseases of hard tissues of teeth | 4490 | 2447 | 2043 | 876 | 711 | 918 | 807 | 567 | 467 | 34 | 25 | 52 | 33 | امراض الاسنان الاخرى | K03 |
| Gastric ulcer | 1534 | 712 | 822 | 297 | 284 | 415 | 538 | 0 | 0 | 0 | 0 | 0 | 0 | قرحة بالمعدة | K-25 |
| Duodenal ulcer | 1067 | 429 | 638 | 173 | 266 | 256 | 372 | 0 | 0 | 0 | 0 | 0 | 0 | قرحة بالاثني عشر | K-26 |
| duodenitis& Gastritis | 691 | 323 | 368 | 83 | 112 | 240 | 256 | 0 | 0 | 0 | 0 | 0 | 0 | التهاب بالمعدة والاثني عشر | K-29 |
| Acute appendicitis | 318 | 92 | 226 | 2 | 3 | 77 | 189 | 13 | 34 | 0 | 0 | 0 | 0 | التهاب الزائدة الحاد | K35 |
| Non infective enteritis and colitis | 89 | 24 | 65 | 2 | 13 | 20 | 33 | 2 | 19 | 0 | 0 | 0 | 0 | التهاب الغير معدني بالامعاء والقولون | K-50-k52 |
| intestines Other diseases of | 2516 | 1029 | 1487 | 87 | 191 | 269 | 322 | 265 | 331 | 376 | 612 | 32 | 31 | امراض اخرى بالامعاء | K-55-k63 |
| Liver Diseases of | 153 | 36 | 117 | 3 | 12 | 9 | 25 | 16 | 51 | 4 | 9 | 4 | 20 | امراض الكبد | K-70 |
| of gallbladder Disorders | 77 | 48 | 29 | 15 | 7 | 30 | 11 | 1 | 8 | 2 | 3 | 0 | 0 | اضطرابات المرارة | K80-K87 |
| tissue and subcutaneous of the skine Diseases | 10385 | 4831 | 5554 | 452 | 726 | 1500 | 1702 | 1300 | 1430 | 950 | 1034 | 629 | 662 | امراض الجلد والندسج | L00-L99 |
| Cellulitis | 0 | 0 | 0 | 0 | 0 | 0 | 0 | 0 | 0 | 0 | 0 | 0 | 0 | التهاب النسيج الخلوي | L-03 |
| Urticaria and Erythema | 371 | 167 | 204 | 9 | 7 | 84 | 93 | 23 | 37 | 51 | 67 | 0 | 0 | الحساسية | L50 |
| Arthropathies | 439 | 168 | 271 | 33 | 55 | 107 | 151 | 22 | 53 | 6 | 12 | 0 | 0 | اعتلالات المفاصل | M00-M25 |
| Other dorsopathies | 674 | 356 | 318 | 87 | 117 | 249 | 173 | 18 | 27 | 2 | 1 | 0 | 0 | آلام الظهر مع اعتلالات أخرى | M-50-M54 |
| Diseases of genitourinary system | 8358 | 4235 | 4123 | 631 | 1010 | 2805 | 2334 | 654 | 637 | 130 | 124 | 15 | 18 | امراض الجهاز التناسلي البولي | N-01 |
| failure Renal | 50 | 14 | 36 | 4 | 11 | 10 | 25 | 0 | 0 | 0 | 0 | 0 | 0 | الفشل الكلوي | N-17 |
| Urolithiasis | 7280 | 3183 | 4097 | 544 | 929 | 1849 | 2265 | 648 | 741 | 134 | 157 | 8 | 5 | التحصي البولي | N20-N23 |
| Diseases of male genital organs | 84 | 0 | 84 | 0 | 19 | 0 | 22 | 0 | 15 | 0 | 19 | 0 | 9 | امراض الاعضاء التناسلية للذكر | N40- N50 |
| Inflmatory Diseases of pelvic organs | 2397 | 2397 | 0 | 695 | 0 | 1555 | 0 | 147 | 0 | 0 | 0 | 0 | 0 | الامراض الالتهابية باعضاء الحوض للانثى | N70-N77 |
| pregnancy,chilbirth&the peurperium | 174 | 174 | 0 | 11 | 0 | 163 | 0 | 0 | 0 | 0 | 0 | 0 | 0 | الحمل والولادة والنفاس | O00-O99 |
| Eclampsia | 0 | 0 | 0 | 0 | 0 | 0 | 0 | 0 | 0 | 0 | 0 | 0 | 0 | الارتجاج (الاكلامسيا) | O-15 |
| Hemorrhage in early pregnancy | 0 | 0 | 0 | 0 | 0 | 0 | 0 | 0 | 0 | 0 | 0 | 0 | 0 | التزف اثناء الحمل المبكر | O-20 |
| Long labour | 0 | 0 | 0 | 0 | 0 | 0 | 0 | 0 | 0 | 0 | 0 | 0 | 0 | ولادة مطوله | O-63 |

| Diseases | الاجمالي Total العام | New Cases .No عدد الحالات الجديدة | | | | | | | | | | | | الامراض | م |
|---|-------------------------|-------------------------------------|---------------|--------------|--------------|--------------|--------------|--------------|--------------|--------------|--------------|--------------|--------------|---|----------|
| | | اجمالي الحالات الجديدة new cases | | 45 | | 45-15 | | 14—5 | | 4—1 | | اقل من سنة | | | |
| | | F اناث | M ذكور | F اناث | M ذكور | F اناث | M ذكور | F اناث | M ذكور | F اناث | M ذكور | F اناث | M ذكور | | |
| Postpartom Hemorrhage | 78 | 78 | 0 | 12 | 0 | 66 | 0 | 0 | 0 | 0 | 0 | 0 | 0 | نزيف بعد الولادة | O-72 |
| Complications predominantly related to the puernerium | 39 | 39 | 0 | 0 | 0 | 39 | 0 | 0 | 0 | 0 | 0 | 0 | 0 | مضاعفات ذات علاقه بالنفاس | O-85 |
| Hemorrhage in early pregnancy | 326 | 307 | 19 | 0 | 19 | 307 | 0 | 0 | 0 | 0 | 0 | 0 | 0 | نزيف أثناء الحمل المبكر | O99-O97 |
| Injury and trauma | 1850 | 492 | 1358 | 69 | 215 | 192 | 452 | 135 | 487 | 92 | 196 | 4 | 8 | اصابات و كسور | S-01 |
| Burns & corrosions | 18310 | 6638 | 11672 | 930 | 1935 | 2047 | 4384 | 2110 | 3425 | 1269 | 1641 | 282 | 287 | الحروق وجروح | T-20 |
| Other external causes of accidental injury | 0 | 0 | 0 | 0 | 0 | 0 | 0 | 0 | 0 | 0 | 0 | 0 | 0 | الاسباب الخارجيه الاخرى للاصابات بالحوادث | T90-T98 |
| Falls | 619 | 156 | 463 | 9 | 18 | 67 | 102 | 40 | 170 | 35 | 167 | 5 | 6 | السقوط | W-0 -W19 |
| Accidental drowning submersion | 19797 | 10832 | 8965 | 1981 | 1817 | 4111 | 2043 | 1630 | 1704 | 1691 | 1770 | 1419 | 1631 | الغرق والغمر بالماء | W-65-W74 |
| Total | 292333 | 136089 | 156244 | 22189 | 27166 | 46167 | 49232 | 28095 | 34797 | 24437 | 28328 | 15201 | 16901 | الاجمالي | |

| Diseases | الإجمالي العام Total | عدد الحالات الجديدة .No New Cases | | | | | | | | | | | | الامراض | ICD |
|--|-------------------------|--|--------|--------|--------|--------|--------|--------|--------|--------|--------|------------|--------|-----------------------------------|---------|
| | | اجمالي الحالات الجديدة Total of new cases | | 45 | | 45-15 | | 14—5 | | 4—1 | | اقل من سنة | | | |
| | | F اناث | M ذكور | F اناث | M ذكور | F اناث | M ذكور | F اناث | M ذكور | F اناث | M ذكور | F اناث | M ذكور | | |
| Cholera | 0 | 0 | 0 | 0 | 0 | 0 | 0 | 0 | 0 | 0 | 0 | 0 | 0 | الكوليرا | A00 |
| Typhoid and Paratyphoid | 3057 | 1685 | 1372 | 369 | 393 | 779 | 488 | 384 | 352 | 140 | 125 | 13 | 14 | حمى التيفود والباراتيْفود | A01 |
| Shigellosis | 6375 | 3267 | 3108 | 574 | 611 | 946 | 897 | 778 | 761 | 719 | 602 | 250 | 237 | داء الشيغيليات (الشجيلية)دسنناريا | A03 |
| Other bacterial intestinal infections | 0 | 0 | 0 | 0 | 0 | 0 | 0 | 0 | 0 | 0 | 0 | 0 | 0 | عدوى اخرى جرثومية بكتيرية | A04 |
| Bacterial Fodborne intoxication | 58 | 33 | 25 | 0 | 0 | 0 | 0 | 33 | 25 | 0 | 0 | 0 | 0 | التسمم الغذائي الجرثومي | A05 |
| Amoebias | 8919 | 4530 | 4389 | 1096 | 1017 | 1391 | 1405 | 1090 | 1092 | 704 | 639 | 249 | 236 | داء الاميبات زحار اميبي | A06 |
| Viral intestinalin fection | 0 | 0 | 0 | 0 | 0 | 0 | 0 | 0 | 0 | 0 | 0 | 0 | 0 | عدوى معوية فيروسية | A08 |
| Diarrhea & gastroenteritis | 18384 | 9261 | 9123 | 1636 | 1538 | 2158 | 2455 | 2197 | 2009 | 1808 | 1840 | 1462 | 1281 | الاسهالات | A09 |
| Tuberculosis | 4 | 4 | 0 | 4 | 0 | 0 | 0 | 0 | 0 | 0 | 0 | 0 | 0 | الدرن (السل) | A15-A19 |
| Respiratory tuberculosis conformed bacteriological | 0 | 0 | 0 | 0 | 0 | 0 | 0 | 0 | 0 | 0 | 0 | 0 | 0 | السل التنفسي المؤكد بالفحص | A15 |
| Tuberculosis of other organs | 0 | 0 | 0 | 0 | 0 | 0 | 0 | 0 | 0 | 0 | 0 | 0 | 0 | تدرن بالاعضاء الاخرى للجسم | A18 |
| Brucellosis | 9 | 9 | 0 | 5 | 0 | 4 | 0 | 0 | 0 | 0 | 0 | 0 | 0 | داء البروسيلات | A23 |
| Leprosy | 0 | 0 | 0 | 0 | 0 | 0 | 0 | 0 | 0 | 0 | 0 | 0 | 0 | الجذام | A30 |
| Tetanus neonatorum | 0 | 0 | 0 | 0 | 0 | 0 | 0 | 0 | 0 | 0 | 0 | 0 | 0 | كزاز حديثي الولادة | A33 |
| Other tetanus | 0 | 0 | 0 | 0 | 0 | 0 | 0 | 0 | 0 | 0 | 0 | 0 | 0 | صور اخرى من لكزاز | A35 |
| Diphtheria | 0 | 0 | 0 | 0 | 0 | 0 | 0 | 0 | 0 | 0 | 0 | 0 | 0 | الخناق -الدفتيريا | A36 |
| whooping cough | 10 | 5 | 5 | 0 | 0 | 0 | 0 | 0 | 0 | 0 | 0 | 5 | 5 | الشاهوق السعال الديكي | A37 |
| Acute poliomyelitis | 0 | 0 | 0 | 0 | 0 | 0 | 0 | 0 | 0 | 0 | 0 | 0 | 0 | شلل الاطفال الحاد | A80 |
| Rabies | 0 | 0 | 0 | 0 | 0 | 0 | 0 | 0 | 0 | 0 | 0 | 0 | 0 | داء الكلب-السعار | A82 |
| Dengue fever | 0 | 0 | 0 | 0 | 0 | 0 | 0 | 0 | 0 | 0 | 0 | 0 | 0 | حمى الضنك | A91 |
| Varicella(chickenpox | 1172 | 610 | 562 | 125 | 103 | 135 | 165 | 158 | 148 | 147 | 107 | 45 | 39 | الجدري الكاذب -الحماق | B01 |
| measles | 125 | 61 | 64 | 11 | 6 | 9 | 28 | 35 | 22 | 6 | 8 | 0 | 0 | الحصبة | B05 |
| Rubella | 0 | 0 | 0 | 0 | 0 | 0 | 0 | 0 | 0 | 0 | 0 | 0 | 0 | الحصبة الالمانية | B06 |
| Acute Hepatitis A | 124 | 64 | 60 | 14 | 12 | 8 | 9 | 23 | 31 | 7 | 5 | 12 | 3 | التهاب الكبد الالفي الحاد | B15 |

| Diseases | الإجمالي العام Total | New Cases .No عدد الحالات الجديدة | | | | | | | | | | | | الامراض | ICD |
|--|-------------------------|-------------------------------------|--------|--------|--------|--------|--------|--------|--------|--------|--------|------------|--------|---|---------|
| | | اجمالي الحالات الجديدة new cases | | 45 | | 45-15 | | 14—5 | | 4—1 | | اقل من سنة | | | |
| | | F اناث | M ذكور | F اناث | M ذكور | F اناث | M ذكور | F اناث | M ذكور | F اناث | M ذكور | F اناث | M ذكور | | |
| Acute hepatitis B | 0 | 0 | 0 | 0 | 0 | 0 | 0 | 0 | 0 | 0 | 0 | 0 | 0 | تهاب الكبد الباني | B16 |
| Other acute viral hepatitis | 75 | 39 | 36 | 12 | 8 | 11 | 13 | 11 | 11 | 5 | 4 | 0 | 0 | انواع اخرى من التهاب الكبد الفيروسي | B17 |
| Virus HIV Diseases | 0 | 0 | 0 | 0 | 0 | 0 | 0 | 0 | 0 | 0 | 0 | 0 | 0 | الامراض المنسببة عن فيروس الايدز(فيروس العوز المنعاه البشري) | B20-B24 |
| Mumps | 20 | 11 | 9 | 0 | 0 | 0 | 0 | 0 | 0 | 5 | 6 | 6 | 3 | النكاف | B26 |
| Mycoses | 1813 | 890 | 923 | 225 | 244 | 272 | 269 | 269 | 267 | 124 | 143 | 0 | 0 | الامراض الفطرية | B35-B49 |
| Leishmaniasis | 200 | 91 | 109 | 3 | 7 | 50 | 51 | 31 | 46 | 7 | 5 | 0 | 0 | داء الليشمانيات يدخل فيه الكلازار-الداء الاسود | B55 |
| Schistosomiasis Bilharziasis | 7530 | 3692 | 3838 | 829 | 885 | 1400 | 1539 | 1388 | 1356 | 75 | 58 | 0 | 0 | داء البلهارسيا | B65 |
| Drancunculiasis(Guinea worm infection) | 0 | 0 | 0 | 0 | 0 | 0 | 0 | 0 | 0 | 0 | 0 | 0 | 0 | دودة غينيا | B72 |
| Filariasis(elephantiasis) | 0 | 0 | 0 | 0 | 0 | 0 | 0 | 0 | 0 | 0 | 0 | 0 | 0 | داء الخيطيات الفلاريا (داء الفيل) | B74 |
| Unspecified intestinal parasitism | 0 | 0 | 0 | 0 | 0 | 0 | 0 | 0 | 0 | 0 | 0 | 0 | 0 | أمراض الامعاء الطفيلية (التطفل المعوي) بدون تحديد | B82 |
| Neoplasms | 0 | 0 | 0 | 0 | 0 | 0 | 0 | 0 | 0 | 0 | 0 | 0 | 0 | الاورام | C00-D48 |
| Malignant neoplasms | 0 | 0 | 0 | 0 | 0 | 0 | 0 | 0 | 0 | 0 | 0 | 0 | 0 | الاورام الخبيثة | C00-C79 |
| Benign neoplasms | 0 | 0 | 0 | 0 | 0 | 0 | 0 | 0 | 0 | 0 | 0 | 0 | 0 | الاورام الحميدة | D10-D36 |
| Nutritional.anaemias | 15508 | 8124 | 7384 | 2027 | 2012 | 2466 | 2076 | 1813 | 1581 | 1378 | 1290 | 440 | 425 | فقر الدم التغذوي | D50-D53 |
| Thalassaemia | 0 | 0 | 0 | 0 | 0 | 0 | 0 | 0 | 0 | 0 | 0 | 0 | 0 | التلاسيميا- انيميا البحر المتوسط | D56 |
| Sickle-cell disorders | 0 | 0 | 0 | 0 | 0 | 0 | 0 | 0 | 0 | 0 | 0 | 0 | 0 | فقر الدم المتجلي | D57 |
| Other anemia | 533 | 253 | 280 | 60 | 88 | 72 | 85 | 82 | 82 | 31 | 21 | 8 | 4 | انواع اخرى من فقر الدم | D64 |
| Diseases of spleen | 0 | 0 | 0 | 0 | 0 | 0 | 0 | 0 | 0 | 0 | 0 | 0 | 0 | أمراض الطحال | D73 |
| Diabetes mellitus | 579 | 290 | 289 | 162 | 174 | 119 | 103 | 9 | 8 | 0 | 4 | 0 | 0 | داء السكري | E10-E14 |
| Malnutrition | 16292 | 8322 | 7970 | 1821 | 1713 | 1981 | 1925 | 2168 | 2070 | 1606 | 1538 | 746 | 724 | سوء التغذية | E40-E46 |
| Viamin D deficiency | 291 | 170 | 121 | 0 | 0 | 0 | 0 | 0 | 0 | 16 | 19 | 154 | 102 | الكساح | E55 |
| Mental and behavioural disorders | 178 | 63 | 115 | 16 | 70 | 38 | 37 | 9 | 8 | 0 | 0 | 0 | 0 | الاضطرابات العقلية والسلوكية | F00-F99 |
| Diseases of the nervous system | 0 | 0 | 0 | 0 | 0 | 0 | 0 | 0 | 0 | 0 | 0 | 0 | 0 | امراض الجهاز العصبي | G00-G99 |
| Bacterial meningites | 109 | 48 | 61 | 19 | 18 | 11 | 29 | 18 | 14 | 0 | 0 | 0 | 0 | التهاب السحايا الجرثومي (البكتيري) | G01 |
| Meningitis unspecified causes | 67 | 32 | 35 | 0 | 0 | 32 | 35 | 0 | 0 | 0 | 0 | 0 | 0 | التهاب السحايا لاسباب غير محددة | G03 |

| Diseases | الإجمالي العام Total | New Cases .No عدد الحالات الجديدة | | | | | | | | | | | | الامراض | ICD |
|--|-------------------------|-------------------------------------|--------|--------|--------|--------|--------|--------|--------|--------|--------|------------|--------|--|------------|
| | | إجمالي الحالات الجديدة new cases | | 45 | | 45-15 | | 14—5 | | 4—1 | | أقل من سنة | | | |
| | | F اناث | M ذكور | F اناث | M ذكور | F اناث | M ذكور | F اناث | M ذكور | F اناث | M ذكور | F اناث | M ذكور | | |
| Diseases of the eye & adnexae | 5827 | 3075 | 2752 | 756 | 704 | 769 | 765 | 730 | 590 | 629 | 539 | 191 | 154 | امراض العين وملحقاتها | H00-H59 |
| Glaucoma | 0 | 0 | 0 | 0 | 0 | 0 | 0 | 0 | 0 | 0 | 0 | 0 | 0 | المياه الزرقاء | H40-H42 |
| Disorders of the ear and mastoid process | 0 | 0 | 0 | 0 | 0 | 0 | 0 | 0 | 0 | 0 | 0 | 0 | 0 | الاضطرابات بالأذن والنتوء الخشائي | H60-H95 |
| Diseases of external ear | 1133 | 553 | 580 | 79 | 144 | 94 | 103 | 176 | 166 | 151 | 128 | 53 | 39 | اضطرابات الأذن (الخارجية) | H60-H62 |
| Diseases of the middle ear & mastoid | 236 | 98 | 138 | 11 | 8 | 24 | 41 | 28 | 30 | 26 | 55 | 9 | 4 | اضطرابات الأذن الوسطى | H65-H75 |
| Diseases of the circulatory system | 0 | 0 | 0 | 0 | 0 | 0 | 0 | 0 | 0 | 0 | 0 | 0 | 0 | امراض الجهاز الدوري القلبي | I00-I99 |
| fever Acute rheumatic | 681 | 383 | 298 | 45 | 38 | 191 | 141 | 136 | 119 | 11 | 0 | 0 | 0 | الحمى الروماتيزمية الحادة | I 01 |
| Chronic rheumatic heart diseases | 0 | 0 | 0 | 0 | 0 | 0 | 0 | 0 | 0 | 0 | 0 | 0 | 0 | امراض القلب الروماتيزمية المزمنة | I 05 |
| Hypertensive diseases | 192 | 94 | 98 | 48 | 63 | 46 | 35 | 0 | 0 | 0 | 0 | 0 | 0 | امراض ارتفاع ضغط الدم | I 10 |
| Heart diseases Hypertensive | 0 | 0 | 0 | 0 | 0 | 0 | 0 | 0 | 0 | 0 | 0 | 0 | 0 | امراض القلب نتيجة ارتفاع ضغط الدم | I 11 |
| Ischemic Heart diseases | 0 | 0 | 0 | 0 | 0 | 0 | 0 | 0 | 0 | 0 | 0 | 0 | 0 | الامراض القلبية الإقفارية(الاسكيمية) | I 20-I 25 |
| Other forms of Heart Diseases | 0 | 0 | 0 | 0 | 0 | 0 | 0 | 0 | 0 | 0 | 0 | 0 | 0 | أشكال أخرى لأمراض القلب | I 30- I 52 |
| hemorrhoids | 712 | 339 | 373 | 145 | 208 | 194 | 165 | 0 | 0 | 0 | 0 | 0 | 0 | البواسير | I 84 |
| Diseases of The respiratory system | 18535 | 8996 | 9539 | 1738 | 1894 | 2079 | 2095 | 2170 | 2154 | 2033 | 2204 | 976 | 1192 | امراض الجهاز التنفسي | J00-J99 |
| Acute nasopharyngitis | 0 | 0 | 0 | 0 | 0 | 0 | 0 | 0 | 0 | 0 | 0 | 0 | 0 | التهاب البلعوم الحاد | J02 |
| Acute tonsillitis | 296 | 159 | 137 | 19 | 18 | 9 | 15 | 53 | 47 | 78 | 57 | 0 | 0 | التهاب اللوزتين الحاد | J03 |
| Influenza | 621 | 310 | 311 | 60 | 49 | 56 | 64 | 85 | 93 | 89 | 86 | 20 | 19 | النزلة الوافدة (الانفلونزا) | j10 |
| Viral pneumonia | 0 | 0 | 0 | 0 | 0 | 0 | 0 | 0 | 0 | 0 | 0 | 0 | 0 | التهاب رئوي فيروسي | J12 |
| pneumonia | 0 | 0 | 0 | 0 | 0 | 0 | 0 | 0 | 0 | 0 | 0 | 0 | 0 | التهاب الرئوي | J13 |
| Acute bronchitis | 211 | 107 | 104 | 21 | 20 | 18 | 31 | 40 | 39 | 28 | 14 | 0 | 0 | التهاب القصبات الحاد | J21 |
| Chronic rhinitis nasopharyngitis | 357 | 144 | 213 | 21 | 14 | 41 | 35 | 35 | 23 | 31 | 133 | 16 | 8 | التهاب مزمن بالأنف او البلعوم | J31 |
| Other Disorders of nose & nasal sinuses | 321 | 169 | 152 | 31 | 17 | 37 | 52 | 51 | 40 | 33 | 28 | 17 | 15 | الاضطرابات الاخرى بالأنف والجيوب الانفية | J34 |
| Asthma | 0 | 0 | 0 | 0 | 0 | 0 | 0 | 0 | 0 | 0 | 0 | 0 | 0 | الربو الاستمسا | J 45 |
| Diseases of the Digestive system | 5686 | 2861 | 2825 | 446 | 437 | 616 | 644 | 714 | 732 | 640 | 576 | 445 | 436 | امراض الجهاز الهضمي | K00-K93 |
| Diseases of oral cavity | 328 | 205 | 123 | 7 | 7 | 151 | 49 | 47 | 67 | 0 | 0 | 0 | 0 | امراض الفم والغدد اللعابية والفكين | k01-k14 |

| Diseases | الإجمالي العام Total | New Cases .No عدد الحالات الجديدة | | | | | | | | | | | | الامراض | ICD |
|---|-------------------------|--|--------|--------|--------|--------|--------|--------|--------|--------|--------|------------|--------|---|----------|
| | | Total of إجمالي الحالات الجديدة new cases | | 45 | | 45-15 | | 14—5 | | 4—1 | | اقل من سنة | | | |
| | | F اناث | M ذكور | F اناث | M ذكور | F اناث | M ذكور | F اناث | M ذكور | F اناث | M ذكور | F اناث | M ذكور | | |
| Dental caries | 1069 | 542 | 527 | 38 | 36 | 193 | 232 | 311 | 259 | 0 | 0 | 0 | 0 | تموس اسنان | k 02 |
| Other diseases of hard tissues of teeth | 590 | 277 | 313 | 40 | 55 | 116 | 111 | 99 | 130 | 22 | 17 | 0 | 0 | أمراض الاسنان الأخرى | K03 |
| Gastric ulcer | 578 | 270 | 308 | 150 | 171 | 120 | 137 | 0 | 0 | 0 | 0 | 0 | 0 | قرحه بالمعدة | K 25 |
| Duodenal ulcer | 416 | 226 | 190 | 101 | 124 | 125 | 66 | 0 | 0 | 0 | 0 | 0 | 0 | قرحه بالاثني عشر | K 26 |
| Gastritis & duodenitis | 234 | 130 | 104 | 64 | 54 | 66 | 50 | 0 | 0 | 0 | 0 | 0 | 0 | التهاب بالمعدة والاثني عشر | K 29 |
| Acute appendicitis | 44 | 19 | 25 | 9 | 7 | 10 | 18 | 0 | 0 | 0 | 0 | 0 | 0 | التهاب الزائدة الحاد | K35 |
| Diseases of Liver | 97 | 45 | 52 | 17 | 19 | 11 | 18 | 17 | 15 | 0 | 0 | 0 | 0 | امراض الكبد | K70-K77 |
| Disorders of gallbladder | 310 | 180 | 130 | 58 | 60 | 106 | 63 | 16 | 7 | 0 | 0 | 0 | 0 | اضطرابات المرارة والبنكرياس | K80-K87 |
| Diseases of the skin and subcutaneo tissues | 6163 | 3209 | 2954 | 714 | 696 | 747 | 735 | 850 | 704 | 664 | 578 | 234 | 241 | امراض الجلد والتمسج | L00-L99 |
| Cellulitis | 0 | 0 | 0 | 0 | 0 | 0 | 0 | 0 | 0 | 0 | 0 | 0 | 0 | التهاب التمسج الخلوي | L 03 |
| Urticaria and Erythema | 875 | 435 | 440 | 102 | 105 | 125 | 149 | 121 | 110 | 78 | 70 | 9 | 6 | الحساسية | L50 |
| Arthropathies | 434 | 238 | 196 | 98 | 104 | 126 | 78 | 14 | 14 | 0 | 0 | 0 | 0 | اعتلالات المفاصل | M00-M25 |
| Other dorsopathies | 544 | 269 | 275 | 145 | 158 | 120 | 112 | 4 | 5 | 0 | 0 | 0 | 0 | آلام الظهر مع اعتلالات أخرى | M50-M54 |
| Diseases of genitourinary system | 2475 | 1229 | 1246 | 233 | 299 | 552 | 425 | 311 | 411 | 77 | 67 | 56 | 44 | امراض الجهاز التناسلي البولي | N00-N99 |
| Urolithiasis | 353 | 209 | 144 | 144 | 75 | 65 | 69 | 0 | 0 | 0 | 0 | 0 | 0 | التحصي البولي | N20-N23 |
| Diseases of male genital organs | 140 | 0 | 140 | 0 | 59 | 0 | 81 | 0 | 0 | 0 | 0 | 0 | 0 | امراض الاعضاء التناسليه للذكر | N40- N50 |
| inflammatory Diseases of Female pelvic organs | 97 | 97 | 0 | 39 | 0 | 58 | 0 | 0 | 0 | 0 | 0 | 0 | 0 | الامراض الالتهابية باعضاء الحوض بالانثى | N70-N77 |
| Complications predominantly related to the puerperium | 34 | 34 | 0 | 0 | 0 | 34 | 0 | 0 | 0 | 0 | 0 | 0 | 0 | مضاعفات ذات علاقه بالنفاس | O85-O92 |
| Injury and trauma | 3617 | 1820 | 1797 | 452 | 478 | 546 | 543 | 440 | 483 | 334 | 240 | 48 | 53 | اصابات و كسور | S00-T18 |
| Burns & corrosions | 4765 | 2277 | 2488 | 484 | 634 | 693 | 835 | 649 | 639 | 390 | 324 | 61 | 56 | الحروق وجروح | T32 |
| Other external causes of accidental injury | 682 | 328 | 354 | 80 | 80 | 100 | 138 | 121 | 102 | 27 | 34 | 0 | 0 | الاسباب الخارجيه الأخرى للاصابات بالحوادث | T90-T98 |
| Falls | 2738 | 1321 | 1417 | 321 | 305 | 323 | 332 | 293 | 278 | 254 | 261 | 130 | 241 | السقوط | W00 -W19 |
| Accidental drowning submersion | 0 | 0 | 0 | 0 | 0 | 0 | 0 | 0 | 0 | 0 | 0 | 0 | 0 | الغرق والغمر بالماء | W65-W74 |
| Assault | 0 | 0 | 0 | 0 | 0 | 0 | 0 | 0 | 0 | 0 | 0 | 0 | 0 | الإعتداء | Y09-Y85 |
| Total | 142823 | 72202 | 70621 | 15724 | 16174 | 20443 | 20036 | 18007 | 17140 | 12373 | 11825 | 5655 | 5581 | الإجمالي الكلي | |

البرامج الصحية

Health Programs

البرنامج الوطني للتحصين الموسع يعتبر هذا البرنامج من أنجح البرامج العاملة في وزارة الصحة العامة والسكان ولديهم نظام إشراف جيدة مقارنة ببقية البرامج وتم تعزيز نشاط البرنامج بالنشاط الإيصالي لتغطية المناطق التي لا تتوفر فيها مرافق صحية ثابتة.

تم التخلص نهائياً من فيروس شلل الأطفال في اليمن بعد عدد كبير من الحملات الوطنية بحيث استهدفت البيوت من بيت إلى بيت.

بلغ عدد الأطفال المستهدفين أقل من عام 767840 طفلاً خلال عام 2009م، بلغت نسب التغطية إلى 58% بلقاح بي سي جي 86% لكل من لقاح الشلل والخماسي ثم 69% من لقاح الحصبة.

فيما يخص برنامج الصحة الإنجابية فنلاحظ ان البرنامج يحقق قفزات كبيرة في استخدام وسائل تنظيم الأسرة ورعاية ما قبل الولادة وأثناء الولادة وتم حديثاً تعزيز خدمات ما بعد الولادة ويقوم قطاع السكان حالياً بتطوير نظام المعلومات الخاصة بالصحة الإنجابية للوصول إلى الحصول على بيانات دقيقة يسمح باستخدامها في التدخلات ، وقد بلغت نسبة اللاتي أكملن الجرعة الخامسة من لقاح الكزاز 13% ونسبة النساء الحوامل الذين أكملوا الجرعة الخامسة من لقاح الكزاز 20% ونسبة النساء غير الحوامل 14%.

وتتحسن هذه النسب من سنة إلى آخر نتيجة للجهود الكبيرة التي يبذلها البرنامج في سبيل تحسين صحة الأم والطفل وتعتبر أيضاً نتيجة للنشاط الإيصالي الذي تتبعه الوزارة .

التحصين للأطفال أقل من عام للعام 2012
Children < 1 year Immunized during 2012

| Gov. | شلل رابعة | | فيتامين (أ) Vita A | | الحصبة الأولى Measles | | | جرعات لقاح الروتا Rotavirus vaccine virus | | | Pneumococcal Vaccine | | | جرعات لقاح الخماسي Pentavalent doses | | | جرعات لقاح الشلل Polio doses | | | شلل تمهيدي Polio | | السل T.B | | الولادات الحية Live Births | الأطفال المستهدفين Targeted Pop | المحافظة | | | | | | | | | | |
|-------------|------------|---------|--------------------|---------|-----------------------|---------|-------|---|------|---------|----------------------|---------|-------|--------------------------------------|-------|---------|------------------------------|---------|-------|------------------|-------|----------|-------|----------------------------|---------------------------------|----------|---------|--------------|----------------|--------------|--------------|----------------|--------------|--------------|----------------|--------------|
| | % | عدد No. | % | عدد No. | % | عدد No. | % | عدد No. | % | عدد No. | % | عدد No. | % | عدد No. | % | عدد No. | % | عدد No. | % | عدد No. | % | عدد No. | % | | | | عدد No. | | | | | | | | | |
| | | | | | | | | | | | | | | | | | | | | | | | | | | | | الثلثة Third | الثانية Second | الأولى First | الثلثة Third | الثانية Second | الأولى First | الثلثة Third | الثانية Second | الأولى First |
| Ibb | 58 | 55104 | 55 | 52320 | 77 | 73260 | 27 | 26053 | 41 | 38864 | 86 | 81524 | 88 | 83549 | 92 | 87808 | 86 | 81532 | 88 | 83549 | 92 | 87829 | 86 | 81536 | 88 | 83549 | 92 | 87804 | 33 | 31254 | 71 | 72832 | 102036 | 95103 | اب | |
| Abyan | 18 | 3158 | 51 | 9065 | 64 | 11299 | 12 | 2150 | 22 | 3851 | 77 | 13488 | 78 | 13821 | 85 | 15042 | 76 | 13465 | 78 | 13820 | 85 | 15044 | 77 | 13495 | 78 | 13820 | 85 | 15044 | 14 | 2410 | 35 | 6564 | 18898 | 17614 | ابن | |
| Sana'a City | 80 | 62581 | 72 | 56029 | 84 | 65527 | 27 | 21119 | 39 | 30697 | 81 | 63039 | 84 | 65406 | 87 | 67878 | 81 | 63075 | 84 | 65406 | 87 | 67878 | 81 | 63105 | 84 | 65438 | 87 | 67906 | 75 | 58768 | 97 | 81572 | 83672 | 77987 | امانة العاصمة | |
| Al-Baidah | 9 | 1831 | 45 | 9749 | 68 | 14633 | 25 | 5372 | 41 | 8811 | 83 | 17906 | 86 | 18500 | 97 | 20800 | 83 | 17906 | 86 | 18500 | 97 | 20802 | 83 | 17906 | 86 | 18500 | 97 | 20792 | 32 | 6871 | 59 | 13678 | 23010 | 21447 | البيضاء | |
| Taiz | 57 | 59682 | 43 | 45654 | 71 | 75103 | 25 | 25886 | 36 | 37893 | 88 | 92807 | 85 | 89884 | 89 | 93746 | 88 | 92979 | 85 | 90021 | 89 | 93893 | 88 | 93009 | 85 | 90048 | 89 | 93884 | 31 | 33049 | 67 | 75945 | 113081 | 105397 | تعز | |
| Al Jawf | 2 | 291 | 2 | 459 | 4 | 861 | 0 | 0 | 0 | 15 | 7 | 1332 | 6 | 1179 | 8 | 1559 | 7 | 1400 | 6 | 1182 | 10 | 1921 | 7 | 1406 | 7 | 1301 | 9 | 1697 | 2 | 452 | 7 | 1350 | 20592 | 19193 | الجوف | |
| Hajjah | 49 | 34464 | 47 | 33045 | 66 | 46057 | 23 | 16151 | 38 | 26422 | 89 | 62525 | 91 | 63537 | 95 | 66583 | 89 | 62525 | 91 | 63537 | 95 | 66583 | 89 | 62525 | 91 | 63537 | 95 | 66583 | 19 | 13475 | 60 | 44793 | 74983 | 69888 | حجة | |
| Al-Hudaidah | 47 | 45777 | 39 | 37385 | 66 | 64081 | 21 | 20164 | 34 | 33202 | 80 | 77768 | 81 | 78785 | 88 | 85000 | 80 | 77768 | 81 | 78785 | 88 | 85000 | 80 | 77768 | 81 | 78785 | 88 | 85000 | 33 | 31580 | 45 | 46624 | 104170 | 97092 | الحديدة | |
| Hadramout | Al-Mukalla | 0 | 1 | 37 | 7616 | 83 | 16921 | 21 | 4359 | 32 | 6558 | 88 | 18070 | 87 | 17783 | 89 | 18200 | 88 | 18111 | 87 | 17919 | 89 | 18216 | 88 | 18089 | 87 | 17927 | 89 | 18216 | 12 | 2473 | 72 | 15817 | 21995 | 20501 | المكلا |
| | Sayon | 80 | 12886 | 51 | 8319 | 80 | 12943 | 22 | 3522 | 34 | 5459 | 81 | 13160 | 82 | 13316 | 86 | 13897 | 81 | 13163 | 82 | 13319 | 86 | 13867 | 81 | 13163 | 82 | 13319 | 86 | 13897 | 35 | 5682 | 723 | 10681 | 17369 | 16189 | سينون |
| Dhamar | 3 | 1953 | 64 | 37880 | 81 | 47619 | 28 | 16580 | 42 | 24674 | 94 | 55074 | 98 | 57460 | 103 | 60371 | 94 | 55074 | 98 | 57463 | 103 | 60550 | 94 | 55075 | 98 | 57461 | 103 | 60550 | 26 | 15539 | 77 | 48836 | 63057 | 58772 | ذمار | |
| Shabwah | 0 | 0 | 28 | 5557 | 60 | 11819 | 15 | 2943 | 28 | 5423 | 71 | 14024 | 72 | 14253 | 81 | 15980 | 71 | 14024 | 72 | 14253 | 81 | 15980 | 71 | 14024 | 72 | 14253 | 81 | 15980 | 29 | 5715 | 40 | 8471 | 21108 | 19673 | شبووة | |
| sa'adah | 15 | 3727 | 60 | 14941 | 63 | 15751 | 15 | 3631 | 29 | 7139 | 61 | 15085 | 66 | 16462 | 76 | 19008 | 77 | 19180 | 81 | 20159 | 93 | 23118 | 76 | 18912 | 80 | 19989 | 93 | 23172 | 35 | 8701 | 43 | 11445 | 26749 | 24931 | صعدة | |
| Sana'a | 42 | 13903 | 48 | 16207 | 68 | 22737 | 20 | 6712 | 33 | 10972 | 80 | 26833 | 85 | 28460 | 92 | 30673 | 80 | 26833 | 85 | 28460 | 92 | 30673 | 80 | 26833 | 85 | 28460 | 92 | 30673 | 19 | 6478 | 64 | 23031 | 35909 | 33469 | صنعاء | |
| Aden | 84 | 15282 | 56 | 10262 | 82 | 14887 | 30 | 5422 | 46 | 8400 | 88 | 15971 | 89 | 16307 | 95 | 17399 | 88 | 15985 | 89 | 16316 | 96 | 17540 | 87 | 15952 | 89 | 16292 | 96 | 17523 | 92 | 16841 | 99 | 19336 | 19572 | 18242 | عدن | |
| Lahej | 69 | 18086 | 49 | 12686 | 79 | 20570 | 22 | 5854 | 34 | 8932 | 90 | 23548 | 91 | 23700 | 95 | 24864 | 90 | 23552 | 91 | 23700 | 95 | 24864 | 90 | 23428 | 91 | 23600 | 95 | 24729 | 43 | 11116 | 63 | 17741 | 27945 | 26047 | لحج | |
| Marib | 49 | 4305 | 49 | 4258 | 67 | 5854 | 16 | 1390 | 27 | 2357 | 81 | 7017 | 80 | 6934 | 89 | 7721 | 81 | 7034 | 80 | 6939 | 89 | 7720 | 81 | 7026 | 80 | 6936 | 89 | 7718 | 22 | 1953 | 56 | 5249 | 9344 | 8709 | مارب | |
| Al-Mahweet | 66 | 17977 | 61 | 16714 | 77 | 21154 | 24 | 6671 | 36 | 9924 | 81 | 22052 | 83 | 22599 | 86 | 23428 | 81 | 22052 | 83 | 22599 | 86 | 23428 | 81 | 22052 | 83 | 22599 | 86 | 23428 | 21 | 5800 | 58 | 16947 | 29387 | 27390 | المحويت | |
| Al-Mahera | 13 | 469 | 42 | 1525 | 61 | 2178 | 18 | 652 | 25 | 908 | 69 | 2460 | 72 | 2569 | 71 | 2564 | 68 | 2458 | 72 | 2569 | 71 | 2564 | 71 | 2557 | 72 | 2569 | 71 | 2565 | 31 | 1116 | 66 | 2556 | 3852 | 3591 | المهرة | |
| Amran | 33 | 13265 | 49 | 19860 | 64 | 25929 | 22 | 8830 | 32 | 13211 | 77 | 31330 | 82 | 33471 | 85 | 34558 | 77 | 31330 | 82 | 33471 | 84 | 34011 | 78 | 31669 | 81 | 33127 | 86 | 34784 | 14 | 5646 | 58 | 25462 | 43618 | 40654 | عمران | |
| Al-Dhal'a | 44 | 9316 | 41 | 8611 | 64 | 13520 | 18 | 3744 | 28 | 6041 | 76 | 16050 | 79 | 16845 | 88 | 18605 | 76 | 16073 | 79 | 16856 | 88 | 18616 | 76 | 16073 | 79 | 16856 | 88 | 18616 | 29 | 6117 | 47 | 10716 | 22758 | 21211 | الضلع | |
| Raimah | 60 | 10317 | 41 | 7021 | 72 | 12444 | 21 | 3571 | 34 | 5792 | 84 | 14473 | 87 | 14976 | 88 | 15160 | 84 | 14471 | 87 | 14985 | 88 | 15160 | 84 | 14509 | 87 | 14985 | 88 | 15160 | 24 | 4137 | 37 | 6792 | 18447 | 17194 | ريمة | |
| Total | 46 | 384375 | 49 | 415163 | 71 | 595147 | 23 | 190776 | 35 | 295545 | 82 | 685536 | 83 | 699796 | 88 | 740844 | 82 | 689990 | 84 | 703808 | 89 | 745257 | 82 | 690112 | 84 | 703351 | 89 | 745721 | 33 | 275173 | 64 | 566438 | 901553 | 840296 | الاجمالي | |



التوزيع النسبي للأطفال عمر أقل من العام الذين تم تحصينهم بلقاح ضد الحصبة الأولى حسب محافظات الجمهورية للعام ٢٠١٢م.

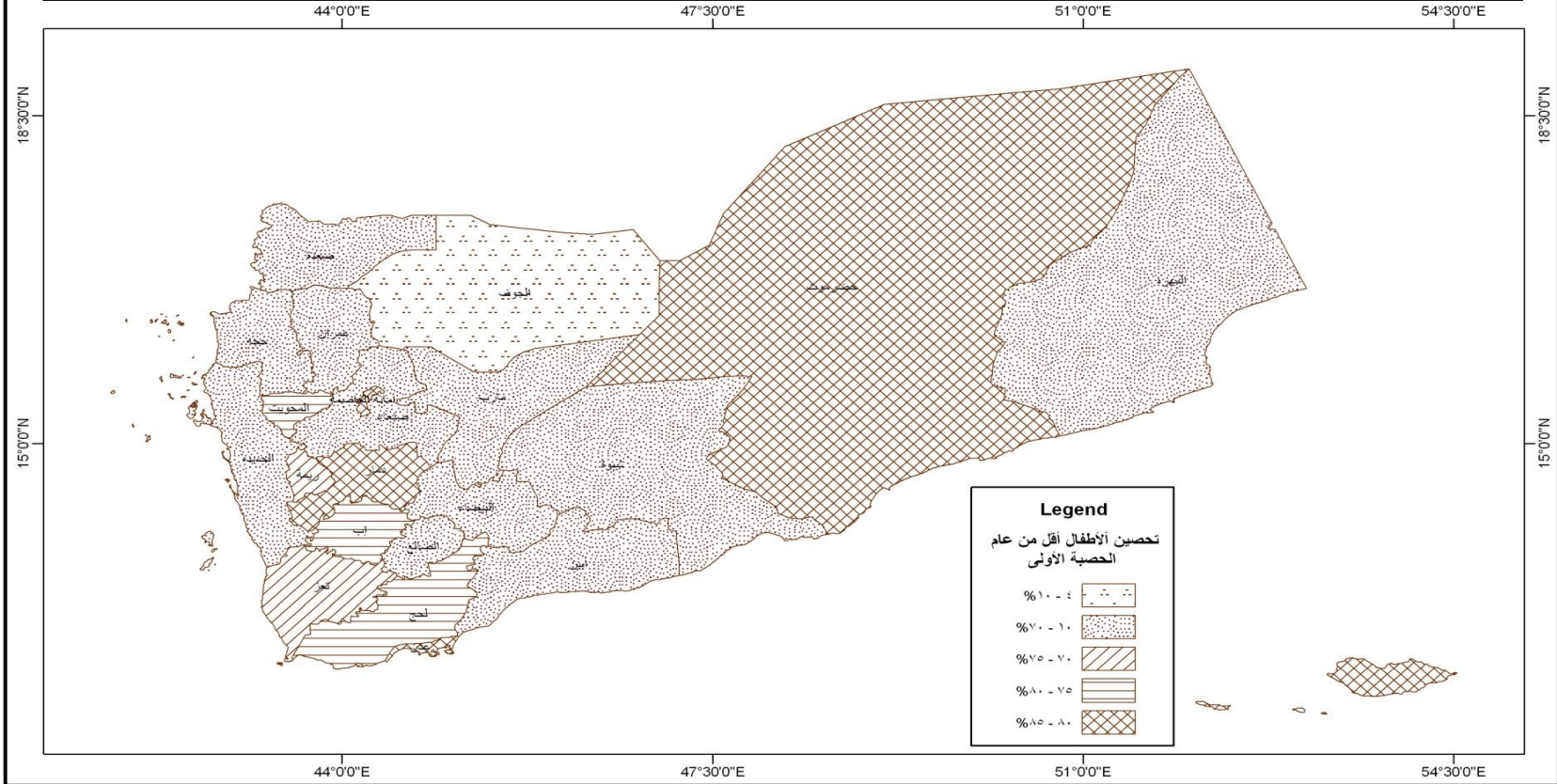



التوزيع النسبي للأطفال دون العام الذين تم تحصين جرعات لقاح خماسي جرعة ثالثة حسب محافظات الجمهورية عام ٢٠١٢م

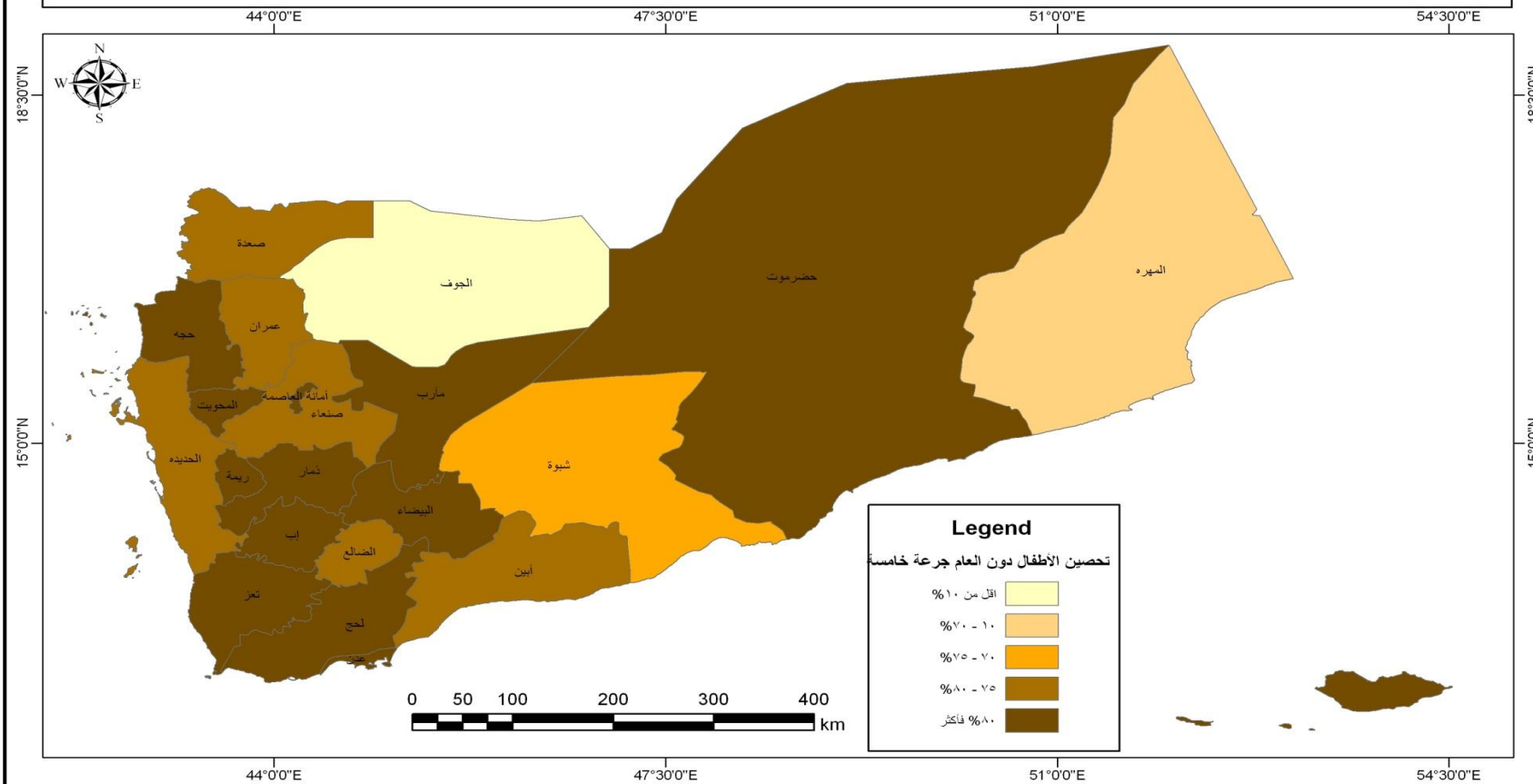



التوزيع النسبي للأطفال عمر أقل من عام الذين تم تحصينهم بلقاح ضد شلل الأطفال جرعة ثالثة حسب محافظات الجمهورية عام ٢٠١٢م

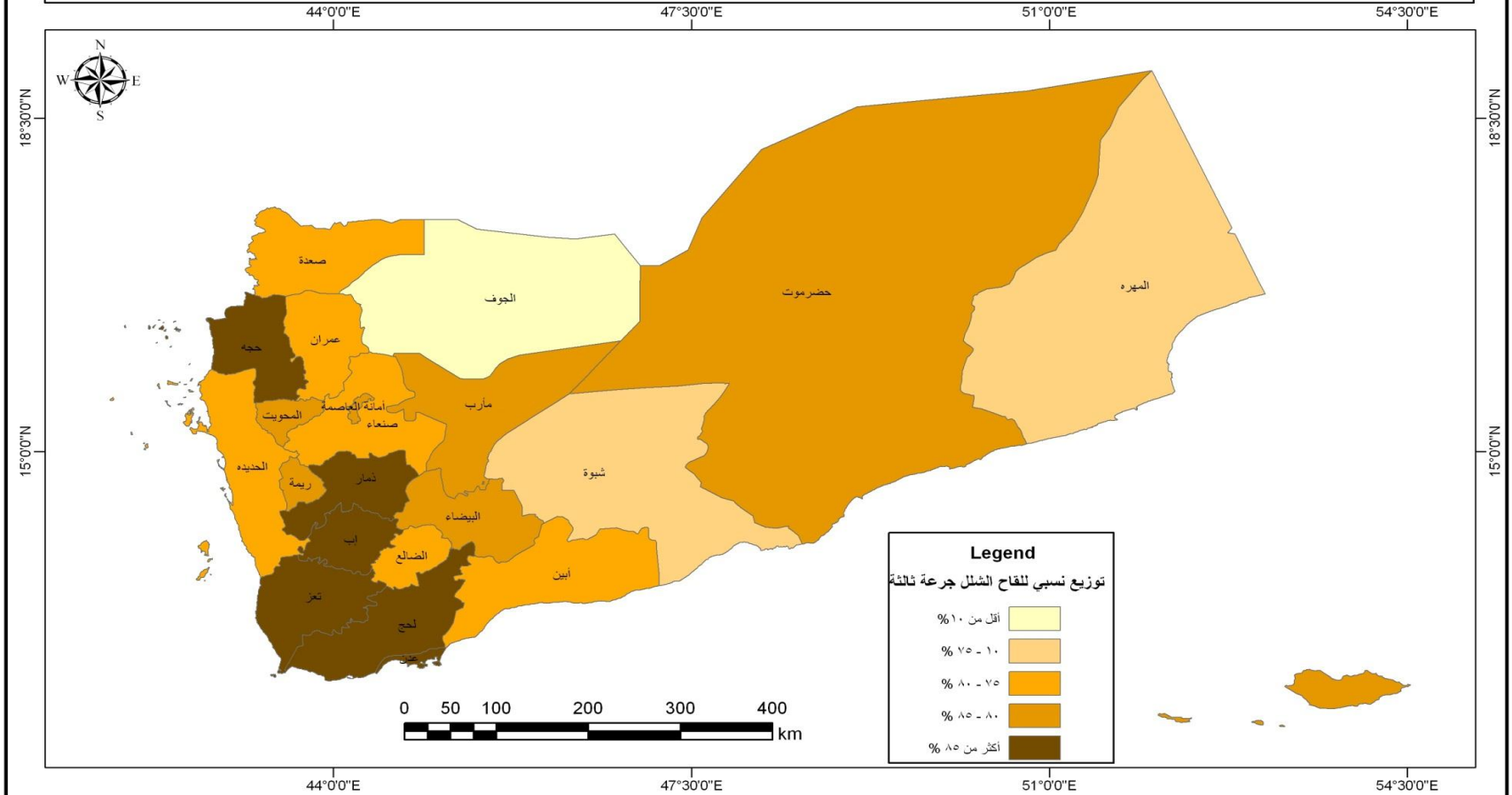

التحصين للأطفال فوق العام للعام 2012
Children > 1 year Immunized during 2012

| Gov. | شلل الخامسة | | التطعيمات للأطفال فوق العام | | | | | | المحافظة | |
|--------------|-------------|---------------|-----------------------------|---------------|----------------|---------------|--------------|--------------|-----------------|--------|
| | % | عدد No. | فيتامين (أ) Vita A | | الحصبة measles | | | | | |
| | | | | | الثانية Second | | الأولى First | | | |
| | | | % | عدد .No | % | عدد No. | % | عدد No. | | |
| Ibb | 45 | 42336 | 40 | 37607 | 57 | 53966 | 2 | 2243 | اب | |
| Abyan | 9 | 1526 | 29 | 5177 | 35 | 6102 | 1 | 90 | ابيين | |
| Sana'a City | 70 | 54392 | 65 | 50769 | 74 | 58014 | 1 | 902 | امانة العاصمة | |
| Al-Baidah | 0 | 48 | 21 | 4566 | 28 | 6112 | 2 | 322 | البيضاء | |
| Taiz | 24 | 25748 | 33 | 35012 | 52 | 54721 | 3 | 2940 | تعز | |
| Al Jawf | 1 | 232 | 4 | 806 | 4 | 676 | 2 | 466 | الجوف | |
| Hajjah | 29 | 20154 | 30 | 21049 | 40 | 27702 | 2 | 1661 | حجة | |
| Al-Hudaidah | 28 | 27036 | 20 | 19703 | 34 | 33165 | 4 | 4172 | الحديدة | |
| Hadramout | Al-Mukalla | 0 | 57 | 29 | 5967 | 60 | 12298 | 1 | 178 | المكلا |
| | Sayon | 63 | 10147 | 40 | 6525 | 63 | 10273 | 2 | 273 | سينون |
| Dhamar | 46 | 27068 | 44 | 25794 | 52 | 30634 | 9 | 5089 | ذمار | |
| Shabwah | 35 | 6904 | 18 | 3545 | 35 | 6900 | 0 | 0 | شبوّة | |
| sa'adah | 9 | 2247 | 57 | 14192 | 49 | 12126 | 21 | 5286 | صعدة | |
| Sana'a | 28 | 9395 | 31 | 10237 | 41 | 13858 | 4 | 1476 | صنعاء | |
| Aden | 68 | 12386 | 41 | 7544 | 68 | 12347 | 2 | 447 | عدن | |
| Lahej | 55 | 14214 | 34 | 8958 | 60 | 15667 | 2 | 491 | لحج | |
| Marib | 27 | 2346 | 29 | 2503 | 40 | 3463 | 5 | 420 | مارب | |
| Al-Mahweet | 44 | 12161 | 43 | 11785 | 52 | 14208 | 5 | 1275 | المحويت | |
| Al-Mahera | 12 | 441 | 39 | 1384 | 48 | 1735 | 3 | 109 | المهرة | |
| Amran | 17 | 6887 | 28 | 11247 | 43 | 17662 | 3 | 1065 | عمران | |
| Al-Dhal'a | 34 | 7174 | 24 | 4988 | 38 | 7992 | 5 | 981 | الضالع | |
| Raimah | 29 | 4964 | 20 | 3492 | 37 | 6335 | 2 | 306 | ريمة | |
| Total | 34 | 287863 | 35 | 292850 | 48 | 405956 | 4 | 30192 | الاجمالي | |

التغطية بلقاح الكزاز للنساء الحوامل لعام 2012
Coverage tetanus vaccine for pregnant women during 2012

| Gov. | النساء الحاصلات من الجرعتين الي خمس جرع Women Immunized from two doses to five doses | | جرعات لقاح الكزاز No. of Tetanus doses | | | | | | | | | | عدد مواقع التحصين No. of Immunization Centres | | النساء المستهدفات Targeted Women | عدد الغزل No. of subdistricts | المحافظات | |
|--------------|---|---------------|---|--------------|-------------------|--------------|------------------|--------------|-------------------|--------------|-----------------|--------------|--|-------------------|-------------------------------------|----------------------------------|-----------------|--------|
| | | | الخامسة Fifth | | الرابعة Fourth | | الثالثة Third | | الثانية Second | | الأولى First | | | | | | | |
| | % | عدد No. | % | عدد No. | % | عدد No. | % | عدد No. | % | عدد No. | % | عدد No. | العامل بها No. of Workers | الإجمالي Total | | | | |
| Ibb | 10 | 10633 | 1 | 1071 | 2 | 1569 | 3 | 2716 | 5 | 5277 | 8 | 7706 | 247 | 272 | 102038 | 257 | اب | |
| Abyan | 14 | 2667 | 2 | 325 | 2 | 414 | 3 | 647 | 7 | 1281 | 10 | 1911 | 114 | 180 | 18898 | 11 | ابين | |
| Sana'a City | 18 | 14973 | 2 | 1896 | 2 | 2072 | 4 | 3010 | 10 | 7995 | 13 | 11090 | 100 | 105 | 83672 | 51 | امانة العاصمة | |
| Al-Baidah | 7 | 1677 | 1 | 291 | 1 | 280 | 2 | 422 | 3 | 684 | 5 | 1053 | 100 | 144 | 23010 | 109 | البيضاء | |
| Taiz | 11 | 11973 | 1 | 1391 | 2 | 1716 | 3 | 2892 | 5 | 5974 | 7 | 7777 | 251 | 354 | 113081 | 236 | تعز | |
| Al Jawf | 2 | 380 | 0 | 3 | 0 | 59 | 1 | 124 | 1 | 194 | 1 | 292 | 3 | 1 | 20592 | 48 | الجوف | |
| Hajjah | 20 | 15098 | 2 | 1800 | 4 | 2645 | 6 | 4247 | 9 | 6406 | 11 | 8335 | 210 | 248 | 74983 | 161 | حجة | |
| Al-Hudaidah | 12 | 12935 | 1 | 1407 | 2 | 1999 | 3 | 3447 | 6 | 6082 | 9 | 9646 | 345 | 373 | 104170 | 139 | الحديدة | |
| Hadramout | Al-Mukalla | 17 | 3746 | 3 | 575 | 3 | 738 | 4 | 968 | 7 | 1465 | 9 | 1912 | 101 | 122 | 21995 | 16 | المكلا |
| | Sayon | 11 | 1883 | 2 | 268 | 2 | 381 | 2 | 408 | 5 | 826 | 5 | 942 | 79 | 93 | 17369 | 18 | سينون |
| Dhamar | 26 | 16341 | 5 | 2919 | 5 | 3235 | 7 | 4517 | 9 | 5670 | 9 | 5966 | 263 | 294 | 63057 | 315 | ذمار | |
| Shabwah | 4 | 801 | 1 | 147 | 1 | 118 | 1 | 182 | 2 | 354 | 3 | 542 | 108 | 141 | 21108 | 24 | شبوقة | |
| sa'adah | 5 | 1397 | 0 | 66 | 0 | 103 | 1 | 358 | 3 | 870 | 6 | 1476 | 52 | 132 | 26749 | 123 | صدقة | |
| Sana'a | 11 | 3782 | 1 | 462 | 2 | 596 | 3 | 1060 | 5 | 1664 | 6 | 2161 | 83 | 239 | 35909 | 146 | صنعاء | |
| Aden | 26 | 5084 | 3 | 577 | 4 | 783 | 7 | 1282 | 12 | 2442 | 14 | 2768 | 32 | 34 | 19572 | 8 | عدن | |
| Lahej | 15 | 4194 | 2 | 621 | 3 | 740 | 4 | 1079 | 6 | 1754 | 7 | 1936 | 180 | 191 | 27945 | 41 | لحج | |
| Marib | 14 | 1300 | 2 | 149 | 3 | 239 | 4 | 355 | 6 | 557 | 8 | 709 | 59 | 110 | 9344 | 60 | مارب | |
| Al-Mahweet | 10 | 2900 | 2 | 443 | 2 | 671 | 3 | 952 | 3 | 834 | 3 | 922 | 137 | 137 | 29387 | 114 | المحويت | |
| Al-Mahera | 6 | 228 | 1 | 39 | 2 | 66 | 1 | 53 | 2 | 70 | 3 | 105 | 14 | 26 | 3852 | 12 | المهرة | |
| Amran | 13 | 5608 | 1 | 595 | 2 | 835 | 4 | 1665 | 6 | 2513 | 7 | 3112 | 180 | 224 | 43618 | 127 | عمران | |
| Al-Dhal'a | 9 | 1965 | 1 | 269 | 1 | 304 | 3 | 612 | 3 | 780 | 5 | 1231 | 100 | 122 | 22758 | 42 | الضالع | |
| Raimah | 9 | 1576 | 2 | 303 | 2 | 328 | 2 | 423 | 3 | 522 | 5 | 904 | 90 | 124 | 18447 | 89 | ريمة | |
| Total | 13 | 121141 | 2 | 15617 | 2 | 19891 | 3 | 31419 | 6 | 54214 | 8 | 72496 | 2847 | 3664 | 901554 | 2147 | الاجمالي | |

التغطية بلقاح الكزاز للنساء الغير الحوامل لعام 2012
coverage of tetanus vaccine for non - pregnant Women during 2012

| Gov. | النساء الحاصلات من الجرعتين الي خمس جرع Women Immunized from two doses to five doses | | جرعات لقاح الكزاز No. of Tetanus doses | | | | | | | | | | النساء المستهدفات Targeted Women | المحافظات | |
|--------------|---|---------------|---|--------------|-------------------|--------------|------------------|--------------|-------------------|--------------|-----------------|--------------|-------------------------------------|-----------------|--------|
| | | | الخامسة Fifth | | الرابعة Fourth | | الثالثة Third | | الثانية Second | | الأولى First | | | | |
| | | | % | عدد No. | % | عدد No. | % | عدد No. | % | عدد No. | % | عدد No. | | | % |
| Ibb | 5 | 16118 | 1 | 1975 | 1 | 2953 | 1 | 4891 | 2 | 6299 | 3 | 9055 | 346336 | اب | |
| Abyan | 3 | 1981 | 0 | 224 | 0 | 278 | 1 | 539 | 1 | 940 | 3 | 1838 | 72974 | ابين | |
| Sana'a City | 4 | 12455 | 1 | 2421 | 1 | 3211 | 1 | 4065 | 1 | 2758 | 1 | 3565 | 333835 | امانة العاصمة | |
| Al-Baidah | 2 | 1646 | 0 | 225 | 0 | 300 | 0 | 451 | 1 | 670 | 1 | 824 | 95700 | البيضاء | |
| Taiz | 5 | 20167 | 1 | 2867 | 1 | 4356 | 1 | 5841 | 2 | 7103 | 3 | 10082 | 391130 | تعز | |
| Al Jawf | 1 | 578 | 0 | 8 | 0 | 37 | 0 | 153 | 0 | 380 | 1 | 709 | 78347 | الجوف | |
| Hajjah | 13 | 32158 | 2 | 4405 | 3 | 6696 | 4 | 9484 | 5 | 11573 | 5 | 12004 | 244074 | حجة | |
| Al-Hudaidah | 5 | 17803 | 1 | 2413 | 1 | 3403 | 1 | 5407 | 2 | 6580 | 3 | 9895 | 366491 | الحديدة | |
| Hadramout | Al-Mukalla | 5 | 4726 | 1 | 907 | 1 | 1394 | 1 | 1187 | 1 | 1238 | 2 | 1675 | 103462 | المكلا |
| | Sayon | 12 | 9172 | 2 | 1266 | 2 | 1742 | 3 | 2546 | 5 | 3618 | 4 | 2952 | 79402 | سينون |
| Dhamar | 19 | 43809 | 3 | 7687 | 4 | 9639 | 6 | 12692 | 6 | 13791 | 6 | 13880 | 226322 | ذمار | |
| Shabwah | 2 | 1204 | 0 | 217 | 0 | 221 | 0 | 289 | 1 | 477 | 1 | 1094 | 76631 | شبووة | |
| sa'adah | 3 | 3278 | 0 | 75 | 0 | 212 | 1 | 682 | 2 | 2309 | 3 | 3854 | 126929 | صعدة | |
| Sana'a | 5 | 7775 | 1 | 1203 | 1 | 1591 | 1 | 2262 | 2 | 2719 | 2 | 3328 | 152719 | صنعاء | |
| Aden | 10 | 11043 | 1 | 1506 | 1 | 1360 | 3 | 3336 | 4 | 4841 | 4 | 4135 | 112151 | عدن | |
| Lahej | 10 | 12975 | 1 | 1749 | 2 | 2427 | 3 | 4001 | 4 | 4798 | 4 | 4928 | 126003 | لحج | |
| Marib | 4 | 1611 | 1 | 248 | 1 | 276 | 1 | 466 | 1 | 621 | 2 | 820 | 42224 | مارب | |
| Al-Mahweet | 10 | 7571 | 2 | 1184 | 2 | 1793 | 3 | 2507 | 3 | 2087 | 3 | 2340 | 76569 | المحويت | |
| Al-Mahera | 4 | 595 | 1 | 103 | 1 | 168 | 1 | 186 | 1 | 138 | 1 | 226 | 16802 | المهرة | |
| Amran | 5 | 8282 | 1 | 1358 | 1 | 1949 | 1 | 2194 | 2 | 2781 | 2 | 3729 | 151839 | عمران | |
| Al-Dhal'a | 9 | 7576 | 1 | 1063 | 2 | 1417 | 3 | 2381 | 3 | 2715 | 5 | 4067 | 81014 | الضالع | |
| Raimah | 5 | 3490 | 1 | 516 | 1 | 783 | 1 | 693 | 2 | 1139 | 2 | 1529 | 66631 | ريمة | |
| Total | 5 | 226013 | 1 | 33620 | 1 | 46206 | 2 | 66612 | 2 | 79575 | 2 | 96529 | 4358188 | الاجمالي | |

التغطية بلقاح الكزاز للنساء في سن الإنجاب لعام 2012

coverage tetanus vaccine for Women reproductive for age during 2012

| Gov. | النساء الحاصلات من الجرعتين الي خمس جرع Women Immunized from two doses to five doses | | جرعات لقاح الكزاز No. of Tetanus doses | | | | | | | | | | النساء المستهدفات Targeted Women | المحافظات | |
|--------------|---|---------------|---|--------------|-------------------|--------------|------------------|--------------|-------------------|---------------|-----------------|---------------|-------------------------------------|-----------------|--------|
| | | | الخامسة Fifth | | الرابعة Fourth | | الثالثة Third | | الثانية Second | | الأولى First | | | | |
| | % | عدد No. | % | عدد No. | % | عدد No. | % | عدد No. | % | عدد No. | % | عدد No. | | | |
| Ibb | 6 | 26751 | 1 | 3046 | 1 | 4522 | 2 | 7607 | 3 | 11576 | 4 | 16761 | 448372 | اب | |
| Abyan | 5 | 4648 | 1 | 549 | 1 | 692 | 1 | 1186 | 2 | 2221 | 4 | 3749 | 91872 | ابين | |
| Sana'a City | 7 | 27428 | 1 | 4317 | 1 | 5283 | 2 | 7075 | 3 | 10753 | 4 | 14655 | 417507 | امانة العاصمة | |
| Al-Baidah | 3 | 3323 | 0 | 516 | 0 | 580 | 1 | 873 | 1 | 1354 | 2 | 1877 | 118712 | البيضاء | |
| Taiz | 6 | 32140 | 1 | 4258 | 1 | 6072 | 2 | 8733 | 3 | 13077 | 4 | 17859 | 504212 | تعز | |
| Al Jawf | 1 | 958 | 0 | 11 | 0 | 96 | 0 | 277 | 1 | 574 | 1 | 1001 | 98941 | الجوف | |
| Hajjah | 15 | 47256 | 2 | 6205 | 3 | 9341 | 4 | 13731 | 6 | 17979 | 6 | 20339 | 319059 | حجة | |
| Al-Hudaidah | 7 | 30738 | 1 | 3820 | 1 | 5402 | 2 | 8854 | 3 | 12662 | 4 | 19541 | 470661 | الحديدة | |
| Hadramout | Al-Mukalla | 7 | 8472 | 1 | 1482 | 2 | 2132 | 2 | 2155 | 2 | 2703 | 3 | 3587 | 125457 | المكلا |
| | Sayon | 11 | 11055 | 2 | 1534 | 2 | 2123 | 3 | 2954 | 5 | 4444 | 4 | 3894 | 96771 | سينون |
| Dhamar | 21 | 60150 | 4 | 10606 | 4 | 12874 | 6 | 17209 | 7 | 19461 | 7 | 19846 | 289379 | ذمار | |
| Shabwah | 2 | 2005 | 0 | 364 | 0 | 339 | 0 | 471 | 1 | 831 | 2 | 1636 | 97739 | شبووة | |
| sa'adah | 3 | 4675 | 0 | 141 | 0 | 315 | 1 | 1040 | 2 | 3179 | 3 | 5330 | 153680 | صعدة | |
| Sana'a | 6 | 11557 | 1 | 1665 | 1 | 2187 | 2 | 3322 | 2 | 4383 | 3 | 5489 | 188628 | صنعاء | |
| Aden | 12 | 16127 | 2 | 2083 | 2 | 2143 | 4 | 4618 | 6 | 7283 | 5 | 6903 | 131723 | عدن | |
| Lahej | 11 | 17169 | 2 | 2370 | 2 | 3167 | 3 | 5080 | 4 | 6552 | 4 | 6864 | 153948 | لحج | |
| Marib | 6 | 2911 | 1 | 397 | 1 | 515 | 2 | 821 | 2 | 1178 | 3 | 1529 | 51569 | مارب | |
| Al-Mahweet | 10 | 10471 | 2 | 1627 | 2 | 2464 | 3 | 3459 | 3 | 2921 | 3 | 3262 | 105955 | المحويت | |
| Al-Mahera | 4 | 823 | 1 | 142 | 1 | 234 | 1 | 239 | 1 | 208 | 2 | 331 | 20653 | المهرة | |
| Amran | 7 | 13890 | 1 | 1953 | 1 | 2784 | 2 | 3859 | 3 | 5294 | 4 | 6841 | 195457 | عمران | |
| Al-Dhal'a | 9 | 9541 | 1 | 1332 | 2 | 1721 | 3 | 2993 | 3 | 3495 | 5 | 5298 | 103771 | الضالع | |
| Raimah | 6 | 5066 | 1 | 819 | 1 | 1111 | 1 | 1116 | 2 | 1661 | 3 | 2433 | 85078 | ريمة | |
| Total | 8 | 347154 | 1 | 49237 | 2 | 66097 | 2 | 98031 | 3 | 133789 | 4 | 169025 | 4269144 | الاجمالي | |



التوزيع النسبي للتغطية بلقاح الكزاز للنساء في سن الإنجاب الحاصلات من جرعتين إلى خمس جرعات حسب محافظات الجمهورية للعام ٢٠١٢م.

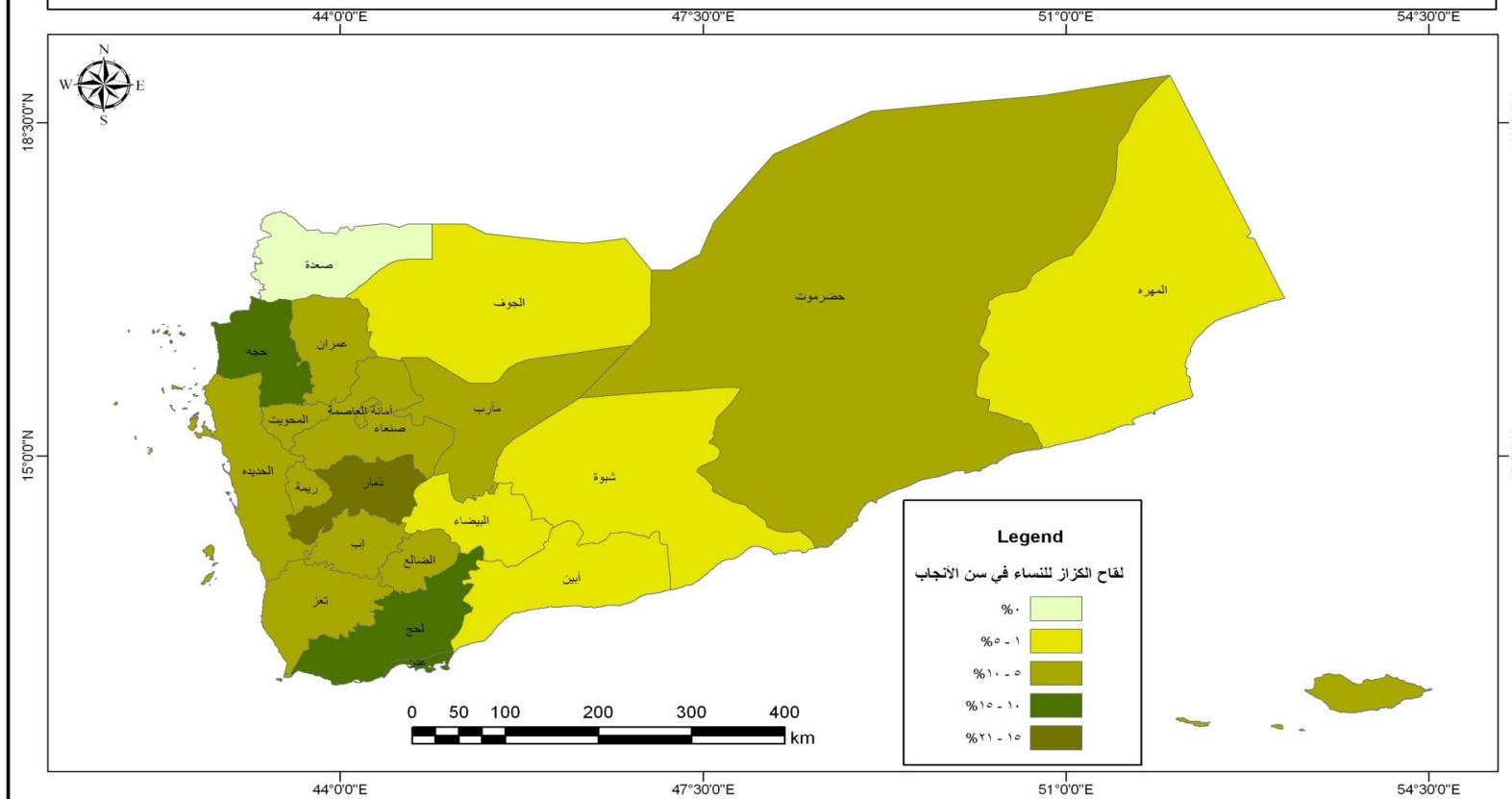

التقرير الإحصائي السنوي لبرنامج الترصد الوبائي للعام 2012

Annual Report of Surveillance Program during 2012

| Diseases | صعدة Sana'a | | صعدة Sra'dah | | شبووة Shabwah | | ذمار Dhamar | | المكلا Mukalla | | سبون Sayon | | الحديدة Al-Hudaidah | | حجة Hajjah | | الحوط Al-Jawf | | تار Taiz | | البيضاء Al-Baidah | | الرجة Sana'a City | | أبين Abyan | | إب Ibb | | الأمراض |
|--------------------------------|-----------------|---------------|-----------------|---------------|------------------|---------------|-----------------|---------------|-------------------|---------------|-----------------|---------------|------------------------|---------------|-----------------|---------------|------------------|---------------|-----------------|---------------|----------------------|---------------|----------------------|---------------|-----------------|---------------|-----------------|---------------|--|
| | ثلاث Females | ذكور Males | ثلاث Females | ذكور Males | ثلاث Females | ذكور Males | ثلاث Females | ذكور Males | ثلاث Females | ذكور Males | ثلاث Females | ذكور Males | ثلاث Females | ذكور Males | ثلاث Females | ذكور Males | ثلاث Females | ذكور Males | ثلاث Females | ذكور Males | ثلاث Females | ذكور Males | ثلاث Females | ذكور Males | ثلاث Females | ذكور Males | ثلاث Females | ذكور Males | |
| Cholera | 0 | 0 | 0 | 0 | 0 | 0 | 0 | 0 | 0 | 0 | 0 | 0 | 0 | 0 | 0 | 0 | 0 | 0 | 0 | 0 | 0 | 0 | 0 | 0 | 63 | 42 | 0 | 0 | الكوليرا |
| Typhoid Paratyphoid | 2818 | 1928 | 0 | 0 | 560 | 754 | 1470 | 1349 | 1221 | 641 | 314 | 165 | 96 | 125 | 3975 | 2748 | 206 | 231 | 671 | 472 | 253 | 129 | 301 | 168 | 81 | 82 | 7919 | 2979 | حمى التيفوئيد والباراتيفوئيد |
| Diarrhea & gastroenteritis | 5382 | 5697 | 1161 | 1734 | 5591 | 6862 | 4145 | 4565 | 5460 | 5669 | 6123 | 6822 | 850 | 1056 | 4261 | 4821 | 251 | 335 | 9991 | 11195 | 1295 | 1449 | 3499 | 3662 | 2097 | 2005 | 9529 | 9782 | الإسهالات |
| Plague | 0 | 0 | 0 | 0 | 0 | 0 | 0 | 0 | 0 | 0 | 0 | 0 | 0 | 0 | 0 | 0 | 0 | 0 | 0 | 0 | 0 | 0 | 0 | 0 | 0 | 0 | 0 | 0 | الطاعون |
| Brucellosis | 52 | 29 | 0 | 0 | 141 | 66 | 386 | 368 | 1 | 1 | 94 | 58 | 17 | 29 | 151 | 66 | 0 | 4 | 11 | 11 | 1 | 0 | 153 | 99 | 0 | 0 | 270 | 55 | حمى ماظليه داء البروسيلات |
| Tetanus neonatorum | 0 | 7 | 2 | 0 | 0 | 0 | 0 | 0 | 1 | 0 | 1 | 0 | 7 | 15 | 8 | 6 | 11 | 8 | 2 | 12 | 0 | 0 | 0 | 1 | 0 | 0 | 6 | 6 | تزاز حديثي الولادة |
| Diphtheria | 0 | 0 | 0 | 0 | 0 | 0 | 0 | 0 | 0 | 0 | 0 | 0 | 0 | 0 | 0 | 0 | 0 | 0 | 0 | 0 | 0 | 0 | 0 | 0 | 0 | 0 | 0 | 0 | الخناق (كفتيريا) |
| whooping cough | 428 | 497 | 26 | 27 | 62 | 96 | 129 | 139 | 73 | 80 | 73 | 75 | 10 | 17 | 25 | 29 | 31 | 54 | 61 | 85 | 11 | 15 | 72 | 103 | 19 | 17 | 63 | 84 | الشاهوق السعال الديكي |
| Acute poliomyelitis | 0 | 0 | 0 | 0 | 0 | 0 | 0 | 0 | 0 | 0 | 0 | 0 | 0 | 0 | 0 | 0 | 0 | 0 | 0 | 0 | 0 | 0 | 0 | 0 | 0 | 0 | 0 | 0 | التهاب ستجوبه التتاج الحاد مثل الأطفال |
| Rabies | 17 | 32 | 0 | 0 | 0 | 0 | 1 | 1 | 1 | 7 | 26 | 76 | 102 | 191 | 13 | 44 | 0 | 0 | 71 | 129 | 0 | 0 | 470 | 1223 | 3 | 2 | 8 | 11 | داء الكلب |
| Dengue hemorrhagic | 0 | 0 | 0 | 0 | 0 | 0 | 0 | 0 | 0 | 0 | 0 | 655 | 674 | 0 | 0 | 0 | 0 | 0 | 0 | 0 | 0 | 0 | 0 | 0 | 0 | 0 | 0 | 0 | حمى (الدنك) النزفية |
| Dengue Fever | 0 | 0 | 0 | 0 | 2 | 7 | 0 | 0 | 94 | 119 | 0 | 1 | 107 | 136 | 0 | 56 | 0 | 0 | 0 | 0 | 0 | 0 | 0 | 0 | 37 | 53 | 0 | 0 | حمى الضنك |
| Yellow Fever | 0 | 0 | 0 | 0 | 0 | 0 | 0 | 0 | 0 | 0 | 0 | 0 | 0 | 0 | 0 | 0 | 0 | 0 | 0 | 0 | 0 | 0 | 0 | 0 | 0 | 0 | 0 | 0 | الحمى الصفراء |
| varicella(chickenpox) | 16 | 22 | 5 | 13 | 21 | 24 | 210 | 190 | 81 | 101 | 227 | 309 | 211 | 205 | 31 | 44 | 0 | 0 | 7 | 96 | 32 | 28 | 18 | 27 | 22 | 22 | 81 | 113 | جدري الماء |
| measles | 28 | 27 | 459 | 532 | 83 | 97 | 108 | 114 | 21 | 27 | 42 | 36 | 66 | 74 | 3 | 7 | 72 | 93 | 38 | 51 | 180 | 164 | 16 | 35 | 122 | 126 | 164 | 177 | الحصبة |
| Rubella | 1 | 1 | 0 | 0 | 0 | 0 | 2 | 2 | 0 | 0 | 0 | 1 | 8 | 8 | 0 | 1 | 0 | 0 | 121 | 137 | 0 | 0 | 10 | 6 | 0 | 0 | 0 | 0 | الحصبة الألمانية |
| Acute Hepatitis A | 46 | 47 | 9 | 12 | 30 | 85 | 50 | 58 | 164 | 210 | 132 | 180 | 117 | 134 | 6 | 7 | 0 | 2 | 219 | 300 | 22 | 25 | 132 | 200 | 161 | 125 | 119 | 213 | التهاب الكبد الالفي الحاد |
| Acute hepatitis B-C | 5 | 12 | 55 | 70 | 0 | 0 | 6 | 10 | 29 | 77 | 15 | 14 | 41 | 35 | 23 | 41 | 0 | 0 | 42 | 81 | 0 | 1 | 39 | 148 | 135 | 116 | 149 | 86 | التهاب الكبد ب ج |
| Mumps | 152 | 228 | 1 | 1 | 12 | 42 | 88 | 97 | 42 | 43 | 111 | 162 | 17 | 18 | 23 | 32 | 34 | 22 | 202 | 296 | 44 | 40 | 89 | 119 | 1 | 0 | 96 | 144 | التكاف |
| Leishmaniasis | 18 | 30 | 5 | 2 | 52 | 71 | 13 | 14 | 3 | 3 | 97 | 95 | 7 | 10 | 53 | 63 | 18 | 32 | 5 | 4 | 0 | 3 | 56 | 76 | 6 | 5 | 46 | 42 | داء الليشمانيات |
| Schistosomiasis (Bilharziasis) | 100 | 195 | 10 | 30 | 0 | 0 | 18 | 25 | 11 | 110 | 0 | 2 | 0 | 0 | 123 | 361 | 33 | 49 | 51 | 105 | 0 | 1 | 412 | 1196 | 14 | 11 | 262 | 297 | داء البلهارسيا |
| Influnza | 0 | 0 | 0 | 0 | 0 | 0 | 0 | 0 | 0 | 0 | 0 | 0 | 0 | 0 | 0 | 0 | 0 | 0 | 0 | 0 | 0 | 0 | 0 | 0 | 0 | 0 | 0 | 0 | النزلة الوافقة (الإنفلونزا) |
| Bauenial meningitis | 1 | 1 | 1 | 4 | 0 | 0 | 26 | 29 | 0 | 0 | 0 | 0 | 1 | 1 | 0 | 0 | 0 | 0 | 0 | 0 | 0 | 0 | 1 | 2 | 0 | 0 | 0 | 3 | التهاب السحايا بكتيري |
| Nontauerial meningitis | 9 | 17 | 22 | 31 | 0 | 2 | 19 | 20 | 20 | 17 | 2 | 3 | 5 | 23 | 3 | 5 | 0 | 0 | 2 | 2 | 2 | 2 | 31 | 59 | 4 | 1 | 95 | 111 | التهاب سحايا لا بكتيري |
| Total | 9,073 | 8,770 | 1,756 | 2,456 | 6,554 | 8,106 | 6,671 | 6,981 | 7,222 | 7,105 | 7,257 | 7,999 | 2,317 | 2,751 | 8,698 | 8,331 | 656 | 830 | 11,494 | 12,976 | 1,840 | 1,857 | 5,299 | 7,124 | 2,765 | 2,607 | 18,807 | 14,103 | الإجمالي |

التقرير الإحصائي السنوي لبرنامج الترصد الوبائي للعام 2012

Annual Report of Surveillance Program during 2012

| Diseases | الإجمالي Total | الإجمالي Total | | سقارة Soqatra | | رماية Raimah | | الضلع Al Dhala'a | | عمران Amran | | المهرة Al Maharah | | البحریت Al Mahweet | | مارب Marab | | لحج Lahje | | عدين Aden | | الامراض |
|--------------------------------|-------------------|-------------------|---------|------------------|-------|-----------------|-------|---------------------|--------|----------------|-------|----------------------|-------|-----------------------|-------|---------------|--------|--------------|-------|--------------|--------|---|
| | | بالت | ذكور | بالت | ذكور | بالت | ذكور | بالت | ذكور | بالت | ذكور | بالت | ذكور | بالت | ذكور | بالت | ذكور | بالت | ذكور | بالت | ذكور | |
| | | Females | Males | Females | Males | Females | Males | Females | Males | Females | Males | Females | Males | Females | Males | Females | Males | Females | Males | Females | Males | |
| Cholera | 105 | 63 | 42 | 0 | 0 | 0 | 0 | 0 | 0 | 0 | 0 | 0 | 0 | 0 | 0 | 0 | 0 | 0 | 0 | 0 | 0 | الكوليرا |
| Typhoid Paratyphoid | 46,510 | 28,405 | 18,105 | 0 | 0 | 399 | 241 | 2039 | 1601 | 1160 | 1016 | 104 | 84 | 890 | 548 | 2145 | 1632 | 764 | 674 | 1019 | 538 | حمى التيفوئيد والباراتيفوئيد |
| Diarrhea & gastroenteritis | 239,566 | 114,461 | 125,105 | 0 | 0 | 925 | 1039 | 10060 | 11294 | 5768 | 6372 | 3109 | 3357 | 3149 | 3878 | 12380 | 13805 | 5432 | 6222 | 14003 | 13484 | الإسهالات |
| Plague | 0 | 0 | 0 | 0 | 0 | 0 | 0 | 0 | 0 | 0 | 0 | 0 | 0 | 0 | 0 | 0 | 0 | 0 | 0 | 0 | 0 | الطاعون |
| Brucellosis | 4,856 | 2,895 | 1,961 | 0 | 0 | 0 | 0 | 131 | 117 | 137 | 81 | 0 | 0 | 100 | 16 | 1247 | 960 | 3 | 1 | 0 | 0 | حمى ماعطيه داء البروسيلات |
| Tetanus neonatorum | 115 | 49 | 66 | 0 | 0 | 0 | 0 | 2 | 1 | 0 | 0 | 0 | 0 | 4 | 0 | 0 | 0 | 0 | 0 | 5 | 10 | مزاز حديثي الولادة |
| Diphtheria | 0 | 0 | 0 | 0 | 0 | 0 | 0 | 0 | 0 | 0 | 0 | 0 | 0 | 0 | 0 | 0 | 0 | 0 | 0 | 0 | 0 | الخناق (دفتيريا) |
| whooping cough | 4,652 | 2,108 | 2,544 | 0 | 0 | 2 | 7 | 351 | 471 | 16 | 17 | 68 | 60 | 6 | 0 | 305 | 364 | 137 | 146 | 140 | 161 | الشاهوق السعال الديكي |
| Acute poliomyelitis | 0 | 0 | 0 | 0 | 0 | 0 | 0 | 0 | 0 | 0 | 0 | 0 | 0 | 0 | 0 | 0 | 0 | 0 | 0 | 0 | 0 | التهاب سنجابية النخاع الحاد شلل الأطفال |
| Rabies | 2,653 | 779 | 1,874 | 0 | 0 | 0 | 1 | 43 | 67 | 0 | 1 | 1 | 1 | 15 | 69 | 0 | 0 | 7 | 14 | 1 | 5 | داء الكلب |
| Dengue hemorrhagic | 1,333 | 656 | 677 | 0 | 0 | 0 | 0 | 0 | 0 | 0 | 0 | 0 | 0 | 0 | 0 | 0 | 0 | 1 | 3 | 0 | 0 | حمى (النكث) النزيفية |
| Dengue Fever | 811 | 319 | 492 | 0 | 0 | 0 | 0 | 1 | 0 | 0 | 0 | 0 | 0 | 0 | 0 | 0 | 0 | 63 | 101 | 15 | 19 | حمى الضنك |
| Yellow Fever | 0 | 0 | 0 | 0 | 0 | 0 | 0 | 0 | 0 | 0 | 0 | 0 | 0 | 0 | 0 | 0 | 0 | 0 | 0 | 0 | 0 | الحمى الصفراء |
| varicella(chickenpox) | 4,534 | 2,103 | 2,431 | 0 | 0 | 127 | 133 | 67 | 98 | 249 | 272 | 45 | 34 | 26 | 38 | 26 | 24 | 188 | 217 | 413 | 421 | جدري الماء |
| measles | 6,261 | 2,896 | 3,365 | 0 | 0 | 31 | 29 | 220 | 286 | 54 | 47 | 16 | 6 | 9 | 20 | 213 | 241 | 457 | 550 | 494 | 626 | الحصبة |
| Rubella | 360 | 170 | 190 | 0 | 0 | 0 | 0 | 2 | 1 | 0 | 0 | 0 | 0 | 1 | 1 | 10 | 17 | 5 | 7 | 10 | 8 | الحصبة الألمانية |
| Acute Hepatitis A | 5,705 | 2,593 | 3,112 | 0 | 0 | 3 | 3 | 598 | 605 | 4 | 23 | 36 | 43 | 44 | 61 | 46 | 60 | 460 | 496 | 195 | 223 | التهاب الكبد الالفي الحاد |
| Acute hepatitis B-C | 1,752 | 721 | 1,031 | 0 | 0 | 3 | 8 | 7 | 20 | 0 | 6 | 4 | 5 | 5 | 12 | 34 | 65 | 52 | 61 | 77 | 163 | التهاب الكبد ب ج |
| Mumps | 5,081 | 2,242 | 2,839 | 0 | 0 | 14 | 14 | 191 | 275 | 25 | 39 | 69 | 92 | 35 | 44 | 102 | 91 | 222 | 286 | 672 | 754 | التكاف |
| Leishmaniasis | 1,491 | 692 | 799 | 0 | 0 | 32 | 29 | 124 | 149 | 64 | 79 | 0 | 0 | 33 | 25 | 19 | 15 | 32 | 46 | 9 | 6 | داء الليشمانيات |
| Schistosomiasis (Bilharziasis) | 6,508 | 2,292 | 4,216 | 0 | 0 | 19 | 38 | 520 | 668 | 335 | 725 | 0 | 0 | 197 | 292 | 135 | 3 | 52 | 107 | 0 | 1 | داء البلهارسيا |
| Influnza | 0 | 0 | 0 | 0 | 0 | 0 | 0 | 0 | 0 | 0 | 0 | 0 | 0 | 0 | 0 | 0 | 0 | 0 | 0 | 0 | 0 | النزلة الوافدة (الإنفلونزا) |
| Baueal meningitis | 192 | 88 | 104 | 0 | 0 | 0 | 0 | 0 | 2 | 0 | 0 | 0 | 0 | 5 | 6 | 0 | 0 | 3 | 5 | 50 | 51 | التهاب السحايا بكتيري |
| Nontauerial meningitis | 694 | 303 | 391 | 0 | 0 | 0 | 0 | 5 | 14 | 2 | 3 | 0 | 0 | 4 | 0 | 11 | 15 | 23 | 21 | 44 | 45 | التهاب سحايا لا بكتيري |
| Total | 333,179 | 156,578 | 161,345 | 0 | 0 | 1,555 | 1,542 | 14,361 | 15,669 | 7,814 | 8,681 | 3,452 | 3,682 | 4,523 | 5,010 | 16,673 | 17,292 | 7,901 | 8,957 | 17,147 | 16,515 | الإجمالي |

المؤشرات الاحصائية للصحة الانجابية لعام 2012 م
Statistical indicators for reproductive health in 2012

| Gov. | غرسات | الحماية الزوجية اللوالب | اللوالب | الحماية الزوجية للحقن | الحقن | الحماية الزوجية للحبوب | اجمالي الحبوب الاحادية و المركبة | الحبوب الفموية | | الحوامل المتوقعة | الولادات المتوقعة | النساء المتزوجات في سن الانجاب | النساء في سن الانجاب | المحافظة | |
|-------------|------------|-------------------------|---------|-----------------------|--------|------------------------|----------------------------------|----------------|--------|------------------|-------------------|--------------------------------|----------------------|---------------|-----------------|
| | | | | | | | | مركبة | احادية | | | | | | |
| Ibb | 773 | 20349 | 5814 | 2962 | 11846 | 14371 | 186829 | 127628 | 59201 | 104969 | 99971 | 428336 | 648994 | اب | |
| Abyan | - | - | - | - | - | - | - | - | - | 21490 | 20466 | 68777 | 104208 | ابين | |
| Sana'a City | 693 | 30226 | 8636 | 3827 | 15309 | 22663 | 294624 | 180001 | 114623 | 104281 | 99316 | 333749 | 505680 | امانة العاصمة | |
| Al-Baidah | | | | | | | | | | 28462 | 27106 | 91091 | 138017 | البيضاء | |
| Taiz | 479 | 11666 | 3333 | 2759 | 11036 | 21100 | 174301 | 114278 | 160023 | 117463 | 111869 | 488717 | 740480 | تعز | |
| Al Jawf | 0 | 32 | 9 | 488 | 1953 | 394 | 5116 | 2326 | 2790 | 21720 | 20715 | 77161 | 116910 | الجوف | |
| Hajjah | 134 | 1470 | 420 | 2278 | 9110 | 9925 | 129029 | 84473 | 44556 | 75374 | 71784 | 265354 | 402051 | حجة | |
| Al-Hudaidah | 155 | 7235 | 2067 | 1080 | 4321 | 12423 | 161497 | 92860 | 68637 | 119538 | 113846 | 373013 | 565171 | الحديدة | |
| Hadramout | Al-Mukalla | 600 | 5278 | 1508 | 264 | 1055 | 3137 | 40776 | 26042 | 14734 | 29169 | 27780 | 93355 | 141447 | المكلا |
| | Sayon | 59 | 1698 | 485 | 111 | 442 | 5203 | 67643 | 34022 | 33621 | 23943 | 22803 | 48632 | 73685 | حضرموت سينون |
| Dhamar | 419 | 18750 | 5357 | 3013 | 12050 | 7131 | 92705 | 62576 | 30129 | 70610 | 67249 | 252891 | 383168 | ذمار | |
| Sagadra | 58 | 14 | 4 | 96 | 383 | 299 | 3883 | 1882 | 2001 | 2302 | 2192 | 7367 | 11162 | سقطري | |
| Shabwah | 179 | 1089 | 311 | 144 | 575 | 879 | 11425 | 6257 | 5168 | 22812 | 21725 | 73008 | 110618 | شبوّة | |
| sa'adah | 93 | 634 | 181 | 764 | 3056 | 1934 | 25143 | 14754 | 10389 | 37327 | 35550 | 127276 | 192843 | صعدة | |
| Sana'a | 268 | 5663 | 1618 | 1309 | 5237 | 10321 | 134174 | 79616 | 54558 | 43636 | 41558 | 166158 | 251755 | صنعاء | |
| Aden | 573 | 39060 | 11160 | 2790 | 11160 | 7503 | 97537 | 55260 | 42277 | 30728 | 29265 | 86739 | 131422 | عدن | |
| Lahej | 339 | 3518 | 1005 | 1985 | 7939 | 10241 | 133129 | 78992 | 54137 | 35965 | 34252 | 145607 | 220616 | لحج | |
| Marib | 0 | 2720 | 777 | 456 | 1825 | 1606 | 20879 | 14082 | 6797 | 12480 | 11886 | 38943 | 59005 | مارب | |
| Al-Mahweet | 83 | 1393 | 398 | 1757 | 7029 | 4303 | 55933 | 35177 | 20756 | 25666 | 24444 | 84609 | 128195 | المحويت | |
| Al-Mahera | | | | | | | | | | 5061 | 4820 | 16199 | 24544 | المهرة | |
| Amran | 211 | 2688 | 768 | 1024 | 4095 | 11068 | 143887 | 143887 | 0 | 41771 | 39782 | 133687 | 202556 | عمران | |
| Al-Dhal'a | 426 | 1558 | 445 | 1224 | 4897 | 3816 | 49605 | 22570 | 27035 | 25150 | 23953 | 80494 | 121960 | الضالع | |
| Raimah | | | | | | | | | | 20997 | 19997 | 81982 | 124215 | ريمة | |
| Total | 5542 | 155041 | 44296 | 28331 | 113318 | 148317 | 1828115 | 1176683 | 751432 | 1020914 | 972329 | 3563145 | 5398702 | الاجمالي | |

المؤشرات الاحصائية للصحة الانجابية لعام 2012 م

Statistical indicators for reproductive health in 2012

| Gov. | نسبة العمليات القيصرية من الولادات المتوقعة | عدد الولادات القصرية | نسبة التغطية برعاية الحوامل من الحوامل المتوقعة | خدمات رعاية ما بعد الولادة | نسبة النساء اللاتي حصلن علي رعاية بعد الولادة من الحوامل المتوقعة | خدمات رعاية ما بعد الولادة | نسبة الولادات التي تمت بمساعدة ايدي مدربة من الولادات المتوقعة | عدد الولادات التي تمت في المرفق او تحت كادر مدرب | نسبة المنوية لسنوات الحماية الزوجية | إجمالي سنوات الحماية الزوجية | الحماية الزوجية الرفال | رفال | الحماية الزوجية غرسات | المحافظة | |
|-------------|---|----------------------|---|----------------------------|---|----------------------------|--|--|-------------------------------------|------------------------------|------------------------|-------|-----------------------|---------------|--------|
| Ibb | 2.65 | 2648 | 18 | 19329 | 5 | 5369 | 20 | 20196 | 9 | 39997 | 382 | 51595 | 1933 | اب | |
| Abyan | - | - | - | - | - | - | - | - | - | - | - | - | - | ابين | |
| Sana'a City | 2.04 | 2025 | 21 | 21430 | 1 | 912 | 10 | 9850 | 18 | 59038 | 589 | 79457 | 1733 | امانة العاصمة | |
| Al-Baidah | - | - | - | - | - | - | - | - | - | - | - | - | - | البيضاء* | |
| Taiz | 1.08 | 1212 | 17 | 19914 | 6 | 6846 | 26 | 29011 | 8 | 37340 | 618 | 83413 | 1198 | تعز | |
| Al Jawf | - | - | - | - | - | - | - | - | - | - | - | - | - | الجوف* | |
| Hajjah | 0.15 | 105 | 21 | 16059 | 9 | 6181 | 15 | 10507 | 5 | 14453 | 445 | 60079 | 335 | حجة | |
| Al-Hudaidah | 0.07 | 74 | 20 | 24169 | 6 | 7164 | 18 | 20062 | 6 | 21352 | 226 | 30566 | 388 | الحديدة | |
| Hadramout | Al-Mukalla | 4.11 | 1142 | 22 | 6320 | 3 | 956 | 33 | 9185 | 11 | 10384 | 206 | 27778 | 1500 | المكلا |
| | Sayon | 3.21 | 731 | 24 | 5661 | 6 | 1270 | 39 | 8889 | 15 | 7336 | 177 | 23930 | 148 | سينون |
| Dhamar | 1.29 | 865 | 43 | 30404 | 23 | 15713 | 28 | 18891 | 12 | 30369 | 428 | 57819 | 1048 | ذمار | |
| Shabwah | 1.09 | 236 | 10 | 2366 | 3 | 679 | 18 | 3972 | 4 | 2603 | 44 | 5943 | 448 | شبوّة | |
| sa'adah | 0.96 | 340 | 16 | 5866 | 4 | 1315 | 17 | 5994 | 3 | 3727 | 163 | 22024 | 233 | صعدة | |
| Sana'a | 2.13 | 253 | 31 | 8777 | 7 | 2947 | 15 | 6098 | 11 | 18318 | 355 | 47911 | 670 | صنعا | |
| Aden | 6.17 | 1806 | 26 | 8096 | 5 | 1453 | 36 | 10647 | 59 | 51147 | 362 | 48845 | 1433 | عدن | |
| Lahej | 2.47 | 845 | 70 | 25094 | 25 | 8625 | 51 | 17389 | 12 | 17143 | 553 | 74631 | 848 | لحج | |
| Marib | 2.13 | 253 | 31 | 3841 | 14 | 1632 | 35 | 4218 | 13 | 4869 | 87 | 11798 | 0 | مارب | |
| Al-Mahweet | 3.54 | 294 | 23 | 5862 | 13 | 3113 | 24 | 5938 | 9 | 7965 | 304 | 41100 | 208 | المحويت | |
| Al-Mahera | - | - | - | - | - | - | - | - | - | - | - | - | - | المهرة* | |
| Amran | 0.87 | 347 | 33 | 13917 | 5 | 2010 | 23 | 9334 | 12 | 15611 | 303 | 40950 | 528 | عمران | |
| Al-Dhal'a | 0.73 | 175 | 22 | 5454 | 15 | 3506 | 28 | 6690 | 10 | 7785 | 123 | 16549 | 1065 | الضالع | |
| Raimah | - | - | - | - | - | - | - | - | - | - | - | - | - | ريمة* | |
| Total | | | | | | | | | | | | | | الاجمالي | |

لم تصل بيانات من المحافظات*

بالنسبة لبرنامج الملاريا ومكافحته حيث تعتبر اليمن منطقة لاستيطان لمرض الملاريا بسبب بعوضة الأنوفليس ونتيجة لذلك الاستيطان ينتشر مرض الملاريا في اليمن بصورة كبيرة أدت إلى قيام الدولة والوزارة بإنشاء البرنامج الوطني لدحر ومكافحة الملاريا ضمن إستراتيجية وطنية بغرض استئصال الملاريا، حيث تقدر حالات الملاريا سنويا بحوالي المليون حالة كما تقدر نسبة الوفيات بالملاريا ومضاعفاتها بحوالي 1% من تلك الحالات.

نوع الملاريا المتوطنة في اليمن (المتصورة المنجلية PF) بنسبة 99% تم تليها (المتصورة النشطة PV) من إجمالي أنواع المتصورات المختلفة . تتوزع الملاريا في اليمن بدرجات مختلفة من منطقة لأخرى ولكن لا توجد منطقة خالية من الملاريا مع اختلاف درجة التوطن .

من خلال البيانات الواردة من البرنامج الوطني لمكافحة الملاريا لهذا العام و العام الماضي نلاحظ فرق بينهما حيث كانت عدد الشرائح المفحوصة لعام 2009م بلغ **782529** شريحة بينما كانت عدد الشرائح المفحوصة في هذا العام **153790**

يجدر الإشارة إلى أن نظام معلومات الملاريا كان يعاني من ضعف توفر البيانات والمعلومات الموثوقة وانسيابها من المرافق الصحية العامة والخاصة في مختلف المحافظات. فالبيانات غير الدقيقة لا تساعد البرنامج على التعامل بشكل مناسب مع المشكلة، قد ترسم صورة إيجابية تخالف حجم المشكلة، وهناك توافق على أن حجم مشكلة الملاريا وأثارها الوخيمة لا تزال أكبر من أن يتم التحكم فيها أو السيطرة عليها بالموارد المتوفرة حالياً.

وحيث أن مكافحة الملاريا والتخفيف من عبء المراضة والوفاة الناجمة عنها تحظى في هذه اللحظة بدعم وإجماع محلي وإقليمي ودولي وهو ما يعزز أهمية العمل نحو تقييم علمي مستمر للوضع الوبائي للملاريا في اليمن وقياس مؤشرات التحسن الأخرى المرتبطة بكافة جوانب المكافحة.

وعلى قامت الإدارة العامة للمعلومات و البحوث بالتعاون مع البرنامج الوطني لمكافحة الملاريا والإدارة العامة لمكافحة وترصد الأمراض بتحديث أدوات جمع بيانات حالات الملاريا وطريقة تدفق البيانات إلى المستوى الأعلى بحيث أصبحت قادرة على تغطية جميع المؤشرات المرتبطة بحالات الملاريا كما تسهل عملية الرصد والتقييم في المستويات الصحية المختلفة كخطوة هامة في إطار إستراتيجية البرنامج الهادفة إلى استئصال الملاريا في الجمهورية اليمنية ضمن إطار إستراتيجية جعل شبة جزيرة عربية خالية من الملاريا في حلول عام 2019م .

عدد حالات الملاريا المشخصة سريريا والمؤكدة مخبريا في مختلف محافظات الجمهورية لعام 2012م

No. of Malaria Cases diagnosed in clinical and Verified in laboratory in different governorates for 2012

| Gov | نتيجة الرقود | | أجمالي الحالات الملاريا المرقدة | نسبة طفيلي فالسيبارم من الشرائح الايجابية %PF | أجمالي المشخصين سريريا | التشخيص لجميع الحالات | | | | | | | | | أجمالي المرضى المترددين على المرفق الصحي بشمل حالات الملاريا | اسم المحافظة | |
|-------------|--------------|--------|---------------------------------|---|------------------------|-----------------------|----|----|-----|-------|-----------------|------------------|-----------------|------------------|--|--------------|----------------|
| | وفاة | | | | | نوع الطفيل | | | | | ميكروسكوب | | فحص سريع | | | | |
| | مؤكدة | محتملة | | | | MIX | PO | PM | PV | PF | أجمالي الايجابي | أجمالي المفحوصين | أجمالي الايجابي | أجمالي المفحوصين | | | |
| Ibb | 1 | 0 | 96 | 100.0 | 1437 | 1 | 0 | 0 | 0 | 2225 | 2226 | 42480 | 1554 | 10183 | 410486 | اب | |
| Abyan | 0 | 0 | 613 | 100.0 | 755 | 0 | 0 | 0 | 0 | 3019 | 3019 | 30102 | 0 | 0 | 51040 | ابين | |
| Sana'a City | 0 | 0 | 66 | 98.9 | 48 | 1 | 0 | 0 | 7 | 728 | 736 | 18443 | 118 | 3934 | 999747 | الامانة | |
| Al-Baidah | 0 | 0 | 0 | 97.9 | 23 | 0 | 0 | 0 | 1 | 47 | 48 | 767 | 25 | 311 | 76330 | البيضاء | |
| Al Jawf | 0 | 0 | 0 | 99.8 | 2631 | 0 | 0 | 0 | 5 | 2105 | 2110 | 10328 | 142 | 1096 | 41347 | الجوف | |
| Al-Hudaidah | 12 | 0 | 152 | 99.5 | 23696 | 0 | 0 | 0 | 133 | 28834 | 28967 | 171366 | 18410 | 41972 | 434915 | الحديدة | |
| Al-Dhal'a | 0 | 0 | 0 | 100.0 | 33 | 0 | 0 | 0 | 0 | 155 | 155 | 31798 | 41 | 11026 | 217213 | الضالع | |
| Al-Mahweet | 0 | 0 | 0 | 99.8 | 1550 | 0 | 0 | 0 | 1 | 569 | 570 | 3003 | 1554 | 3516 | 79255 | المحويت | |
| Al-Mahera | 0 | 0 | 0 | 86.4 | 36 | 0 | 0 | 0 | 104 | 658 | 762 | 7035 | 383 | 1790 | 55668 | المهرة | |
| Taiz | 0 | 0 | 12 | 99.5 | 1160 | 0 | 0 | 0 | 19 | 3976 | 3994 | 118623 | 1545 | 7306 | 241929 | تعز | |
| Hajjah | 0 | 0 | 154 | 100.0 | 8132 | 0 | 0 | 0 | 0 | 10962 | 10962 | 55491 | 5063 | 15182 | 340846 | حجة | |
| Hadram out | Al-Mukalla | 1 | 0 | 92 | 92.4 | 31 | 0 | 0 | 0 | 12 | 146 | 158 | 1465 | 10 | 461 | 396785 | حضر موت المكلا |
| | Sayon | 0 | 0 | 32 | 100.0 | 3 | 0 | 0 | 0 | 0 | 46 | 46 | 195 | 1 | 69 | 393018 | حضر موت سنيون |
| Dhamar | 1 | 0 | 34 | 99.6 | 1357 | 0 | 0 | 4 | 3 | 1598 | 1605 | 20875 | 1044 | 3152 | 322505 | ذمار | |
| Raimah | 0 | 0 | 0 | 99.8 | 209 | 0 | 0 | 0 | 2 | 1225 | 1227 | 5992 | 1027 | 2758 | 43211 | ريمة | |
| Soqatra | 0 | 0 | 0 | 0.0 | 0 | 0 | 0 | 0 | 0 | 0 | 0 | 0 | 0 | 0 | 0 | 0 | حضر موت سقطره |
| Shabwah | 0 | 0 | 1 | 94.5 | 78 | 0 | 0 | 0 | 3 | 52 | 55 | 26324 | 2 | 936 | 164715 | شبوّه | |
| sa'adah | 0 | 0 | 3 | 100.0 | 2288 | 0 | 0 | 0 | 0 | 2096 | 2096 | 11026 | 6971 | 18947 | 156906 | صعدة | |
| Sana'a | 1 | 0 | 4 | 99.9 | 1899 | 0 | 0 | 0 | 3 | 2609 | 2612 | 11135 | 1636 | 4352 | 327759 | صنعاء | |
| Aden | 30 | 0 | 342 | 100.0 | 1044 | 0 | 0 | 0 | 0 | 1481 | 1481 | 24247 | 12 | 336 | 247947 | عدن | |
| Amran | 2 | 2 | 99 | 100 | 1367 | 0 | 0 | 0 | 0 | 458 | 458 | 5644 | 1013 | 2731 | 216906 | عمران | |
| Lahej | 2 | 0 | 22 | 100.0 | 803 | 0 | 0 | 0 | 0 | 634 | 634 | 24293 | 267 | 2453 | 279299 | لحج | |
| Marib | 0 | 0 | 2 | 99.7 | 128 | 0 | 0 | 0 | 1 | 342 | 343 | 10105 | 0 | 234 | 40357 | مارب | |
| Total | 50 | 2 | 1724 | 99.5 | 48708 | 2 | 0 | 4 | 294 | 63965 | 64264 | 630737 | 40818 | 132745 | 5538184 | الإجمالي | |

التوزيع العددي لمصابي الملاريا حسب نوع الفحص على مستوى محافظات الجمهورية عام 2012م

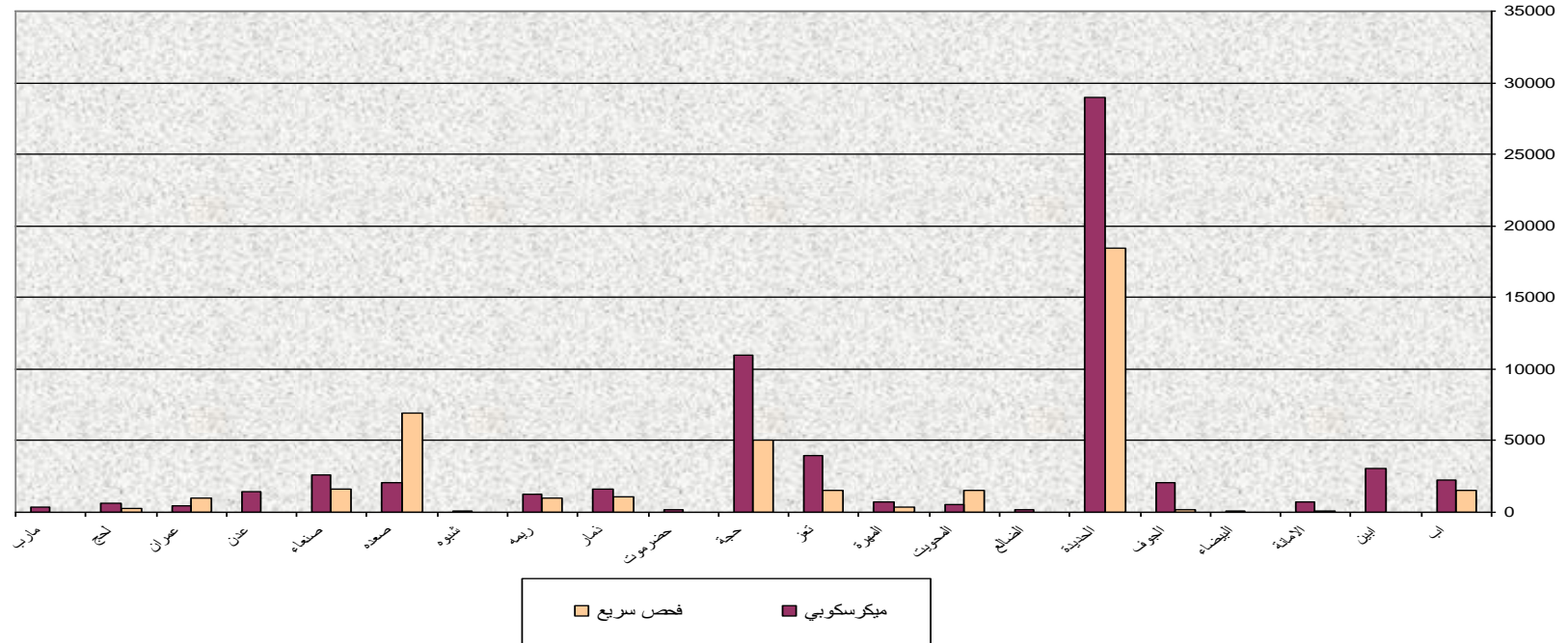

عدد الحالات المصابة بعدوي الايدز للفترة من يناير حتي ديسمبر عام 2012 م حسب المحافظة

No. of infected cases with AIDS during (Jan - Dec. 2012 by governorate

| المحافظة | عدد الحالات المصابة بالايديز AIDS Cases | النسبة المئوية % | Gov |
|----------|--|---------------------|-------------|
| اب | 0 | 0.00 | Ibb |
| ابين | 0 | 0.00 | Abyan |
| الامانة | 117 | 44.83 | Sana'a city |
| البيضاء | 0 | 0.00 | Al Biedah |
| تعز | 69 | 26.44 | Taiz |
| الجوف | 0 | 0.00 | Al Jawf |
| حجة | 0 | 0.00 | Hajja |
| الحديدة | 41 | 15.71 | Al Hudiedah |
| حضرموت | 12 | 4.51 | Hadramout |
| ذمار | 0 | 0.00 | Dhamar |
| شبووة | 0 | 0.00 | Shabwah |
| صعدة | 0 | 0.00 | Sa'adah |
| صنعااء | 0 | 0.00 | Sana'a |
| عدن | 21 | 8.05 | Aden |
| لحج | 0 | 0.00 | Lahej |
| مارب | 0 | 0.00 | Marib |
| المحويت | 1 | 0.38 | Al Mahweit |
| المهرة | 0 | 0.00 | Al Mahera |
| عمران | 0 | 0.00 | Amran |
| الضالع | 0 | 0.00 | Al Dhala |
| ريمة | 0 | 0.00 | Raimah |
| الاجمالي | 261 | 100 | Total |



التوزيع العددي للمرضى المصابين بالأيبز في محافظات الجمهورية عام ٢٠١٢م

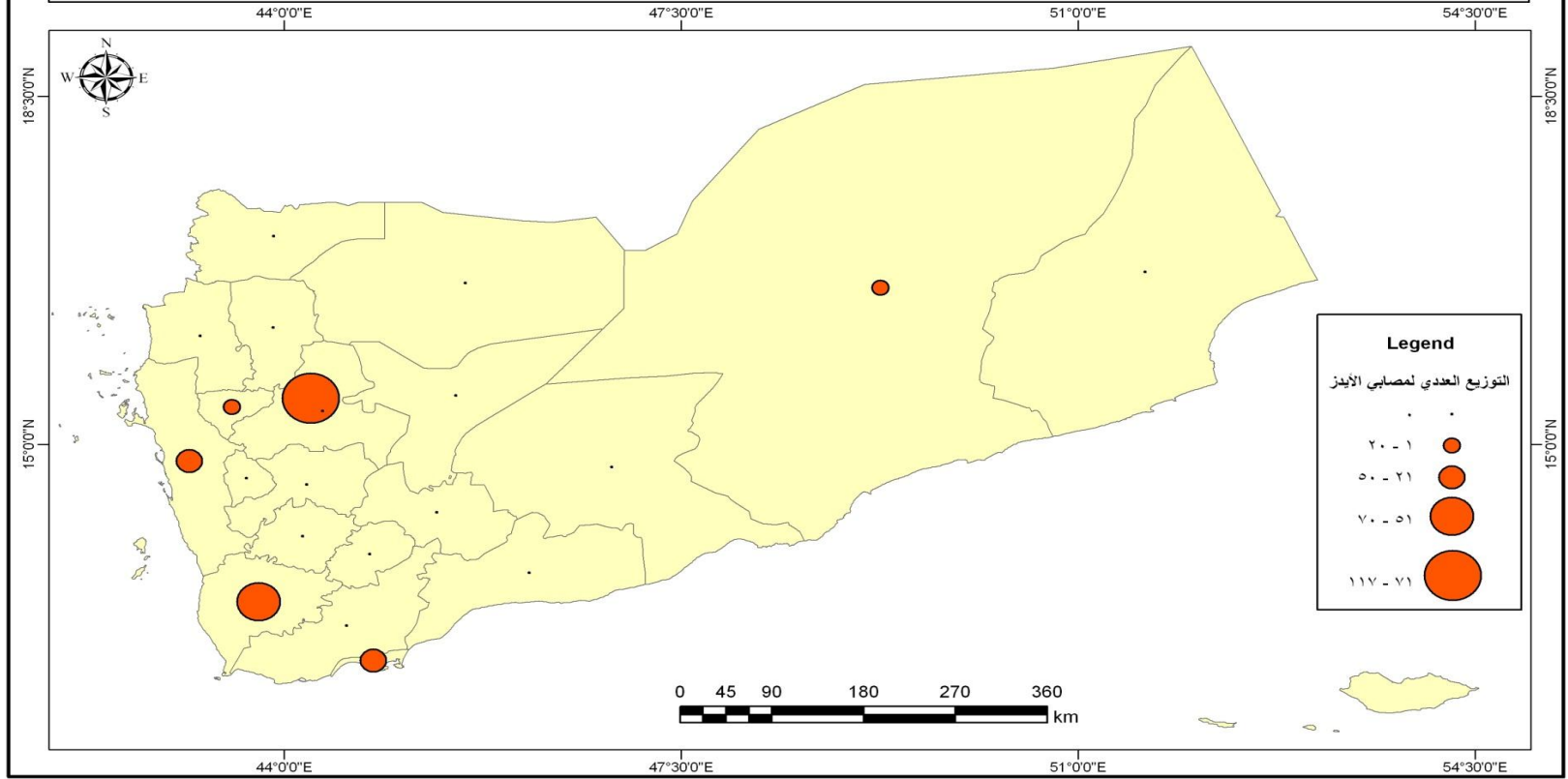

عدد الحالات المصابة بعدوي الايدز خلال عام 2012 م حسب الحالة الاجتماعية

No. of infected cases with AIDS during 2012 by social status

| Type of Data | Social Status الحالة الاجتماعية | | | | | | | نوع البيان |
|-------------------|------------------------------------|--------------------------|-----------------|------------------|--------------|------------------|----------------|-----------------|
| | الاجمالي Total | غير معروف Unspecified | ارمل widower | مطلق Divorced | طفل Child | متزوج Married | عازب Single | |
| From governorates | 261 | - | - | - | - | - | - | من المحافظات |
| From hot lines | 0 | 0 | 0 | 0 | 0 | 0 | 0 | من الخط الساخن |
| Deportees | 0 | 0 | 0 | 0 | 0 | 0 | 0 | مرحلين |
| others | 0 | 0 | 0 | 0 | 0 | 0 | 0 | اخرى |
| Total | 261 | 0 | 0 | 0 | 0 | 0 | 0 | الاجمالي |

عدد الحالات المصابة بمرض الإيدز خلال عام 2012 من قبل تشخيص الحالات وانتقال العدوى

No. of infected cases with AIDS during 2012 by diagnosis of cases and transmission of infection

| Type of Data | الوفيات | طريقة انتقال العدوى Transmission of infection | | | | | | | تصنيف الحالة Type of Cases | | نوع البيان |
|-------------------|----------|--|----------|-------------|--------------------|----------|-------------|------------|-------------------------------|------------|-----------------|
| | | غير معروف | Multiple | من الام | حقن اودات ملوثة | نقل دم | جنس شاذ | جنس | AIDS | HIV | |
| | | not spec | | from mother | infected injection | blood | homo-sexual | sex | | | |
| From governorates | 0 | 9 | 1 | 13 | 0 | 0 | 15 | 223 | 115 | 146 | من المحافظات |
| From hot lines | 0 | 0 | 0 | 0 | 0 | 0 | 0 | 0 | 0 | 0 | من الخط الساخن |
| Deportees | 0 | 0 | 0 | 0 | 0 | 0 | 0 | 0 | 0 | 0 | مرحلين |
| others | 0 | 0 | 0 | 0 | 0 | 0 | 0 | 0 | 0 | 0 | اخرى |
| Total | 0 | 9 | 1 | 13 | 0 | 0 | 15 | 223 | 115 | 146 | الاجمالي |

عدد الحالات المصابة بعدوي الايدز خلال عام 2012 م حسب الجنسية والنوع
 No. of infected cases with AIDS during 2012 by nationality and sex

| Type of Data | Sex الجنس | | | Nationality الجنسية | | | نوع البيان |
|-------------------|--------------|-----------|------------|------------------------|------------|------------|-----------------|
| | الاجمالي | انثي | ذكر | الاجمالي | غير يمني | يمني | |
| | Total | Female | Male | Total | Non-Yemeni | Yemeni | |
| From governorates | 261 | 92 | 169 | 261 | 12 | 249 | من المحافظات |
| From hot line | 0 | 0 | 0 | 0 | 0 | 0 | من الخط الساخن |
| Deportees | 0 | 0 | 0 | 0 | 0 | 0 | مرحلين |
| others | 0 | 0 | 0 | 0 | 0 | 0 | اخرى |
| Total | 261 | 92 | 169 | 261 | 12 | 249 | الاجمالي |

عدد الحالات المصابة بعدوي الايدز خلال عام 2012 م حسب فئات العمر

No. of infected cases with AIDS during 2012 by age group

| Type of Data | Age group فئات العمر | | | | | | | | | | | | | | نوع البيان | |
|-------------------|-------------------------|------------------------|----------|----------|-----------|-----------|-----------|-----------|-----------|-----------|-----------|-----------|----------|----------|------------|-----------------|
| | الاجمالي Total | غير معروف not spec. | >60 | 55 - 60 | 50 - 54 | 45 - 49 | 40 - 44 | 35 - 39 | 30 - 34 | 25 - 29 | 20 - 24 | 15 - 19 | 10 - 14 | 5 - 9 | | 0-4 |
| From governorates | 261 | 5 | 4 | 8 | 14 | 16 | 29 | 47 | 47 | 43 | 24 | 12 | 5 | 2 | 5 | من المحافظات |
| From hot lines | 0 | 0 | 0 | 0 | 0 | 0 | 0 | 0 | 0 | 0 | 0 | 0 | 0 | 0 | 0 | من الخط الساخن |
| Deportees | 0 | 0 | 0 | 0 | 0 | 0 | 0 | 0 | 0 | 0 | 0 | 0 | 0 | 0 | 0 | مرحلين |
| others | 0 | 0 | 0 | 0 | 0 | 0 | 0 | 0 | 0 | 0 | 0 | 0 | 0 | 0 | 0 | اخرى |
| Total | 261 | 5 | 4 | 8 | 14 | 16 | 29 | 47 | 47 | 43 | 24 | 12 | 5 | 2 | 5 | الاجمالي |

اجمالي حالات السل المسجلة في المحافظات لعام 2012م (تحت الاشراف + بدون اشراف)
Total TB Cases reported in 2012 by governorates (Under direct Observation)

| Gov. | الاجمالي Total | سل خارج الرئة TB out of lung | سل رئوي PuL.TB | | | | المحافظة |
|------------------|-------------------|---------------------------------------|--|-----------------------|--------------------|--|--------------------------|
| | | | حالات سلبية New Neg.cas es | Other old cases | انتكاسة Relapse | حالات ايجابية جديدة New Pos cases | |
| Abyan | 217 | 50 | 73 | 0 | 11 | 83 | ابين |
| Aden | 853 | 301 | 239 | 0 | 37 | 276 | عدن |
| Al- Baidah | 213 | 86 | 67 | 0 | 7 | 53 | البيضاء |
| Al-Daleh | 148 | 68 | 31 | 0 | 1 | 48 | الضالع |
| Al-Hodeidah | 1434 | 386 | 360 | 0 | 56 | 632 | الحديدة |
| Al Jawf | 203 | 16 | 52 | 0 | 21 | 114 | الجوف |
| Al Mahrah | 44 | 8 | 13 | 0 | 3 | 20 | المهرة |
| Al-Mahweet | 141 | 33 | 55 | 0 | 6 | 47 | المحويت |
| Al Mukalla | 179 | 49 | 32 | 0 | 9 | 89 | المكلا |
| Amran | 327 | 116 | 113 | 0 | 4 | 94 | عمران |
| Dhamar | 598 | 257 | 165 | 0 | 11 | 165 | ذمار |
| Hajjah | 1201 | 302 | 516 | 0 | 65 | 318 | حجة |
| Ibb | 428 | 171 | 70 | 0 | 13 | 174 | اب |
| Laheg | 391 | 99 | 145 | 0 | 13 | 134 | لحج |
| Mareb | 120 | 37 | 49 | 0 | 4 | 30 | مارب |
| Raimah | 53 | 17 | 18 | 0 | 0 | 18 | ريمة |
| Saadah | 153 | 39 | 47 | 0 | 4 | 63 | صعدة |
| Sana,a city | 1455 | 780 | 372 | 0 | 13 | 290 | امانة العاصمة |
| Sana,a city -NTI | 145 | 62 | 48 | 0 | 1 | 34 | امانة العاصمة- المعهد |
| Sana'a Gov. | 290 | 119 | 92 | 0 | 11 | 68 | محافظة صنعاء |
| Sayoun | 79 | 29 | 23 | 0 | 2 | 25 | سينون |
| Shabwah | 82 | 18 | 28 | 0 | 4 | 32 | شبو |
| Taiz | 1198 | 443 | 202 | 0 | 39 | 514 | تعز |
| Total | 9952 | 3486 | 2810 | 0 | 335 | 3321 | الاجمالي |

توزيع الحالات الجديدة للسعال الرئوي بحسب الفئات العمرية و النوع
Total age distribution for new pulmonary positive cases detected during 2012

| Gov. | G.Total | Total | | 65-> | | 55-64 | | 45-54 | | 35-44 | | 25-34 | | 15-24 | | 0-14 | | المحافظة |
|------------------|---------|-------|------|------|-----|-------|-----|-------|-----|-------|-----|-------|------|-------|-----|------|-----|----------------------|
| | | F | M | F | M | F | M | F | M | F | M | F | M | F | M | F | M | |
| Abyan | 206 | 105 | 101 | 9 | 9 | 7 | 12 | 10 | 10 | 15 | 14 | 30 | 23 | 25 | 22 | 9 | 11 | ابين |
| Aden | 816 | 413 | 403 | 12 | 32 | 38 | 41 | 48 | 43 | 49 | 52 | 92 | 80 | 126 | 95 | 48 | 60 | عدن |
| Al- Baidah | 206 | 101 | 105 | 4 | 10 | 4 | 13 | 10 | 11 | 22 | 28 | 26 | 23 | 28 | 15 | 7 | 5 | البيضاء |
| Al-Daleh | 147 | 68 | 79 | 3 | 5 | 5 | 7 | 9 | 14 | 7 | 13 | 14 | 17 | 20 | 15 | 10 | 8 | الضالع |
| Al-Hodeidah | 1378 | 636 | 742 | 50 | 76 | 48 | 68 | 107 | 81 | 73 | 100 | 139 | 146 | 142 | 170 | 77 | 101 | الحديدة |
| Al Jawf | 180 | 99 | 81 | 1 | 1 | 7 | 7 | 19 | 27 | 28 | 24 | 23 | 15 | 6 | 4 | 15 | 3 | الجوف |
| Al Mahrah | 41 | 17 | 24 | 1 | 2 | 2 | 2 | 1 | 3 | 6 | 6 | 1 | 5 | 4 | 6 | 2 | 0 | المهرة |
| Al-Mahweet | 135 | 83 | 52 | 8 | 12 | 7 | 4 | 7 | 8 | 10 | 8 | 22 | 11 | 21 | 6 | 8 | 3 | المحويت |
| Al Mukalla | 170 | 72 | 98 | 4 | 12 | 7 | 16 | 6 | 10 | 5 | 12 | 19 | 21 | 23 | 20 | 8 | 7 | المكلا |
| Amran | 323 | 190 | 133 | 7 | 3 | 22 | 21 | 21 | 21 | 34 | 24 | 43 | 38 | 45 | 21 | 18 | 5 | عمران |
| Dhamar | 587 | 373 | 214 | 21 | 22 | 40 | 23 | 37 | 25 | 66 | 23 | 86 | 45 | 80 | 45 | 43 | 31 | ذمار |
| Hajjah | 1136 | 573 | 563 | 27 | 36 | 52 | 54 | 106 | 73 | 81 | 80 | 121 | 127 | 112 | 120 | 74 | 73 | حجة |
| Ibb | 415 | 243 | 172 | 13 | 13 | 16 | 24 | 35 | 19 | 29 | 18 | 45 | 30 | 87 | 53 | 18 | 15 | اب |
| Laheg | 378 | 176 | 202 | 18 | 32 | 13 | 19 | 19 | 27 | 29 | 32 | 40 | 42 | 25 | 30 | 32 | 20 | لحج |
| Mareb | 116 | 53 | 63 | 4 | 6 | 5 | 2 | 6 | 10 | 9 | 8 | 10 | 17 | 17 | 14 | 2 | 6 | مارب |
| Raimah | 53 | 37 | 16 | 3 | 4 | 3 | 1 | 8 | 2 | 6 | 3 | 8 | 1 | 7 | 4 | 2 | 1 | ريمة |
| Saadah | 149 | 69 | 80 | 7 | 6 | 8 | 15 | 11 | 6 | 8 | 7 | 8 | 18 | 16 | 15 | 11 | 13 | صعدة |
| Sana,a city | 1442 | 758 | 684 | 62 | 73 | 64 | 68 | 106 | 70 | 110 | 89 | 173 | 187 | 178 | 129 | 65 | 68 | امانة العاصمة |
| Sana,a city -NTI | 144 | 71 | 73 | 10 | 7 | 8 | 9 | 7 | 10 | 7 | 13 | 14 | 17 | 17 | 8 | 8 | 9 | امانة العاصمة-المعهد |
| Sana'a Gov. | 279 | 153 | 126 | 7 | 13 | 22 | 23 | 19 | 12 | 28 | 15 | 40 | 34 | 32 | 18 | 5 | 11 | محافظة صنعاء |
| Sayoun | 77 | 43 | 34 | 9 | 6 | 12 | 9 | 7 | 3 | 5 | 5 | 2 | 4 | 3 | 7 | 5 | 0 | سينون |
| Shabwah | 78 | 36 | 42 | 5 | 4 | 5 | 5 | 7 | 8 | 4 | 3 | 3 | 7 | 8 | 11 | 4 | 4 | شبو |
| Taiz | 1139 | 515 | 624 | 31 | 34 | 48 | 65 | 64 | 92 | 110 | 132 | 132 | 154 | 104 | 124 | 26 | 23 | تعز |
| Total | 9595 | 4884 | 4711 | 316 | 418 | 443 | 508 | 670 | 585 | 741 | 709 | 1091 | 1062 | 1126 | 952 | 497 | 477 | الاجمالي |
| | | | | 734 | | 951 | | 1255 | | 1450 | | 2153 | | 2078 | | 974 | | |
| | | | | 8% | | 10% | | 13% | | 15% | | 22% | | 22% | | 10% | | |

نتائج المعالجة لحالات السل الرنوي الايجابي الجديد المسجلة في العام 2011م

Treatment Outcome of New PSS cases reported in 2011

Table No. (9)

جدول رقم (9)

| Gov. | معدل نجاح المعالجة | اجمالي الحالات | تحول (G) | | تخلف (E) | | فشل معالجة (F) | | توفي (D) | | اكتمال (C) | | شفاء (B) | | الحالات المسجلة (A) | المحافظات |
|--------------|------------------------------|----------------|-------------|------------|-------------|------------|----------------|-----------|-------------|-----------|-------------|------------|--------------|-------------|---------------------|----------------------|
| | Average of Treatment success | | عدد | % | عدد No. | % | عدد No. | % | عدد No. | % | عدد No. | % | عدد No. | % | | |
| Abyan | 86% | 72 | 2.8% | 2 | 6.9% | 5 | 1.4% | 1 | 2.8% | 2 | 26.4% | 19 | 59.7% | 43 | 72 | ابين |
| Aden | 84% | 315 | 7.3% | 23 | 3.8% | 12 | 2.2% | 7 | 2.2% | 7 | 10.2% | 32 | 74.3% | 234 | 315 | عدن |
| Al-Baidah | 81% | 63 | 4.8% | 3 | 6.3% | 4 | 3.2% | 2 | 4.8% | 3 | 0.0% | 0 | 81.0% | 51 | 63 | البيضاء |
| Al-Daleh | 96% | 48 | 0.0% | 0 | 2.1% | 1 | 0.0% | 0 | 2.1% | 1 | 0.0% | 0 | 95.8% | 46 | 48 | الضالع |
| Al-Hodeidah | 92% | 529 | 1.5% | 8 | 3.2% | 17 | 0.4% | 2 | 3.0% | 16 | 2.1% | 11 | 89.8% | 475 | 529 | الحديدة |
| Al Jawf | 100% | 88 | 0.0% | 0 | 0.0% | 0 | 0.0% | 0 | 0.0% | 0 | 0.0% | 0 | 100.0% | 88 | 88 | الجوف |
| Al Mahrah | 67% | 39 | 23.1% | 9 | 7.7% | 3 | 2.6% | 1 | 0.0% | 0 | 0.0% | 0 | 66.7% | 26 | 39 | المهرة |
| Al Mahweet | 81% | 47 | 19.1% | 9 | 0.0% | 0 | 0.0% | 0 | 0.0% | 0 | 8.5% | 4 | 72.3% | 34 | 47 | المحويت |
| Al Mukalla | 82% | 102 | 3.9% | 4 | 4.9% | 5 | 1.0% | 1 | 7.8% | 8 | 2.0% | 2 | 80.4% | 82 | 102 | المكلا |
| Amran | 93% | 75 | 1.4% | 1 | 5.5% | 4 | 0.0% | 0 | 2.7% | 2 | 11.0% | 8 | 82.2% | 60 | 73 | عمران |
| Dhamar | 91% | 174 | 1.7% | 3 | 2.3% | 4 | 0.0% | 0 | 5.2% | 9 | 14.9% | 26 | 75.9% | 132 | 174 | ذمار |
| Hajjah | 108% | 270 | 0.0% | 0 | 1.2% | 3 | 0.8% | 2 | 1.2% | 3 | 4.5% | 11 | 103.7% | 251 | 242 | حجة |
| Ibb | 93% | 184 | 4.9% | 9 | 0.5% | 1 | 0.0% | 0 | 1.6% | 3 | 8.2% | 15 | 84.8% | 156 | 184 | اب |
| Laheg | 81% | 166 | 10.2% | 17 | 6.0% | 10 | 0.6% | 1 | 2.4% | 4 | 15.7% | 26 | 65.1% | 108 | 166 | لحج |
| Mareb | 85% | 40 | 7.5% | 3 | 5.0% | 2 | 0.0% | 0 | 2.5% | 1 | 5.0% | 2 | 80.0% | 32 | 40 | مارب |
| Raimah | 85% | 13 | 0.0% | 0 | 15.4% | 2 | 0.0% | 0 | 0.0% | 0 | 53.8% | 7 | 30.8% | 4 | 13 | ريمة |
| Saadah | 63% | 35 | 25.7% | 9 | 8.6% | 3 | 2.9% | 1 | 0.0% | 0 | 14.3% | 5 | 48.6% | 17 | 35 | صعدة |
| Sana'a City | 85% | 276 | 4.3% | 12 | 9.1% | 25 | 0.7% | 2 | 1.1% | 3 | 28.6% | 79 | 56.2% | 155 | 276 | امانة العاصمة |
| S- City-NTI | 67% | 31 | 16.7% | 5 | 20.0% | 6 | 0.0% | 0 | 0.0% | 0 | 13.3% | 4 | 53.3% | 16 | 30 | امانة العاصمة-المعهد |
| Sana'a Gov | 90% | 59 | 0.0% | 0 | 5.1% | 3 | 1.7% | 1 | 3.4% | 2 | 8.5% | 5 | 81.4% | 48 | 59 | محافظة صنعاء |
| Sayun | 78% | 37 | 5.4% | 2 | 10.8% | 4 | 0.0% | 0 | 5.4% | 2 | 5.4% | 2 | 73.0% | 27 | 37 | سينون |
| Shabwah | 89% | 46 | 4.3% | 2 | 6.5% | 3 | 0.0% | 0 | 0.0% | 0 | 6.5% | 3 | 82.6% | 38 | 46 | شبووة |
| Taiz | 87% | 457 | 5.7% | 26 | 4.4% | 20 | 0.4% | 2 | 2.8% | 13 | 6.1% | 28 | 80.5% | 368 | 457 | تعز |
| Total | 101.0% | 3166 | 4.7% | 147 | 4.4% | 137 | 0.7% | 23 | 2.5% | 79 | 9.2% | 289 | 79.5% | 2491 | 3135 | الاجمالي |

بسبب المشاكل الامنية في محافظة ابين وصعدة ونزوح السكان من هذه المحافظات الى مناطق اخرى فقد فقد عدد 9 مرضى في ابين و12 مريض في صعدة ولم نستطيع التواصل معهم لذا يكون الفارق بين ملاحظة : بسبب المشاكل الامنية التي حدثت في البلاد في العام 2011 وانقطاع الاتصالات والكهرباء على البرنامج حصل نقص في التقارير المرسله من بعض المحفظات وعند استلام نتائج المعالجة لهذه المحافظات وجدة فروق بين نتائج العلاج والحالات المكتشفة في العام 2011 وهذه المحافظات هي (عمران-حجة

تحليل لجدول الإحصائي-

*عند ملاحظتنا للجدول هذه سوف نجد انه بلغ عدد الذين تعرضوا للعض وتلقوا الخدمات الإسعافية (10,269) من الجنسين منهم ذكور(7,150) معضوض وعدد الإناث المععضوضات (3,119) مععضوضه، عدد الذين كانت نتيجة فحص رؤوس الكلاب موجبة (2,935) مععضوض، ومنهم أيضا عدد (3,857) مععضوض كانت نتيجة الفحص لرؤوس الحيوانات العاضة غير معروف، كما بلغ عدد الوفيات بالمرض (49) حالة. كما سيجد المتمعن في التقرير إن النساء والأطفال هم الأكثر تعرضاً للعض حيث بلغ عددهم (6,970) حالة عض وهذا الرقم يمثل ثلثي المععضوضين من الجنسين كما إن الفئات العمرية الأكثر تعرضاً للعض هم الأطفال الذين يقل أعمارهم عن أربعة عشر سنة حيث بلغ عددهم (5,569) مععضوض وهذا الرقم يمثل أكثر من نصف المعرضين بشكل عام وعدد الوفيات من نفس الفئة العمرية (28) حالة وفاة أي أكثر من نصف الوفيات لهذا العام ثم تأتي ترتيب الفئات العمرية الأخرى على النحو التالي:

- الفئة العمرية من عمر 15 سنة إلى عمر 40 سنة حيث بلغ عدد المعرضين (3,088) معرض.
- ثم الفئة العمرية من عمر 41 سنة وما فوق حيث بلغ عدد المعرضين (1,612)

حالات داء الكلب على مستوى الجمهورية وذلك 2012 م

Rabies Cases according to age group and gender for 2012

| الوفيات Deaths | الإجمالي Total | Female إناث حسب نتيجة الفحص | | | | Male ذكور حسب نتيجة الفحص | | | | الفئة العمرية Age Group |
|-------------------|-------------------|-----------------------------|------------------------|------------------|--------------------|---------------------------|------------------------|------------------|--------------------|----------------------------|
| | | المجموع Total | غير معروف Non. Spec | سلبى Negative | إيجابى Positive | المجموع Total | غير معروف Non. Spec | سلبى Negative | إيجابى Positive | |
| | | | | | | | | | | |
| 4 | 1258 | 449 | 167 | 113 | 169 | 809 | 265 | 268 | 276 | 4-0 |
| 24 | 4311 | 1145 | 408 | 384 | 353 | 3166 | 1092 | 1178 | 896 | 14-5 |
| 11 | 3088 | 929 | 363 | 298 | 268 | 2159 | 894 | 674 | 591 | 40-15 |
| 10 | 1612 | 596 | 245 | 208 | 143 | 1016 | 423 | 654 | 239 | 00-41 |
| 49 | 10269 | 3119 | 1183 | 1003 | 933 | 7150 | 2674 | 2774 | 2002 | الاجمالي |

الحالة الوبائية لمرض الجذام في الجمهورية

| | | |
|--|-------|-----------|
| معدل الاكتشاف | 1.6 | لكل 10000 |
| معدل الانتشار | 0.17 | لكل 10000 |
| نسبة الجذام كثير العصيات ضمن الحالات الجديدة | 56% | |
| نسبة الجذام قليل العصيات ضمن الحالات الجديدة | 44% | |
| نسبة الإعاقة من الدرجة الثانية ضمن الحالات الجديدة | 7% | |
| نسبة الاطفال في الحالات الجديدة | 9% | |
| نسبة الاناث في الحالات الجديدة | 30% | |
| العدد الكلي للمرضي الذين شفوا | 11111 | |
| نسبة الشفاء للمرضي قليل العصيات المكتشفين في 2011 | 95% | |
| نسبة الشفاء للمرضي كثير العصيات المكتشفين في 2012 | 90% | |

الحالات الجذام الوبائية في المحافظات خلال العام 2012م

| Governorate | حالات تحت العلاج Under Treatment | New الحالات الجديدة Cases | المحافظة |
|-------------|--|------------------------------|---------------|
| Taiz | 36 | 35 | تعز |
| Dhamar | 29 | 27 | ذمار |
| Al Hudaidah | 60 | 56 | الحديدة |
| Sana'a City | 18 | 23 | أمانة العاصمة |
| Sana'a | 0 | 0 | صنعاء |
| Al Mahweet | 10 | 10 | المحويت |
| Hajjah | 8 | 28 | حجة |
| Hadramout | 157 | 170 | حضرموت |
| Lahej | 4 | 6 | لحج |
| Aden | 15 | 19 | عدن |
| Abyan | 20 | 12 | أبين |
| sa'adah | 2 | 5 | صعدة |
| Shabwah | 0 | 4 | شبووة |
| Al Mahera | 15 | 4 | المهرة |
| Amran | 7 | 14 | عمران |
| Ibb | 0 | 0 | اب |
| Total | 381 | 413 | الإجمالي |

رسم بياني يوضح الحالات الجذام الوبائية في المحافظات خلال العام 2012م

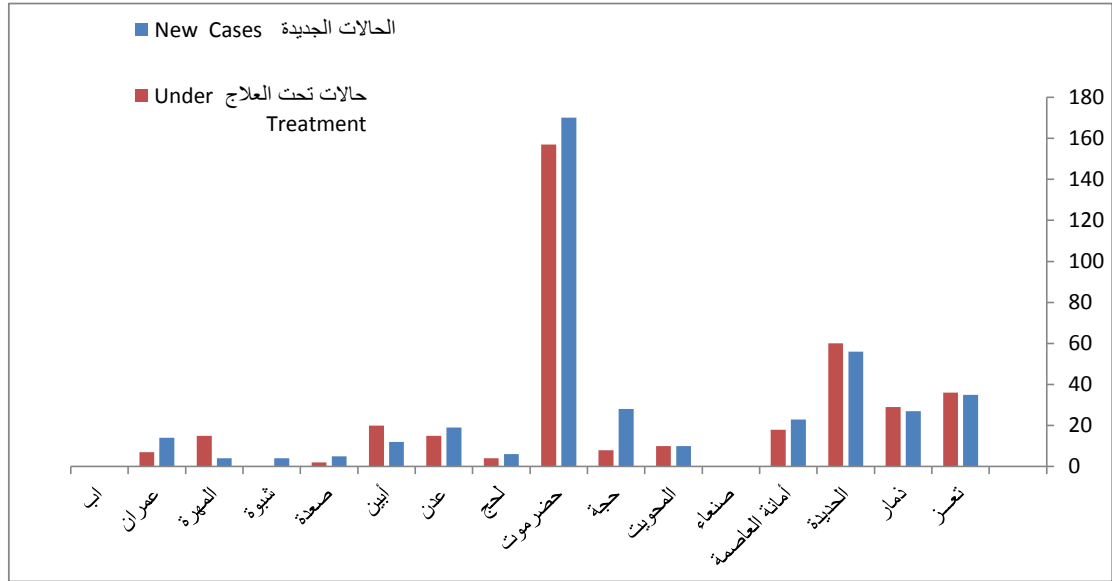

نسبة الحالات كثير العصيات الي قليل العصيات 2003 - 2012

| النسبة | قليل العصيات | النسبة | كثير العصيات | مجموع الحالات الجديدة | السنة |
|--------|--------------|--------|--------------|-----------------------|-------|
| 37.8 | 156 | 62.2 | 257 | 413 | 2003 |
| 40.7 | 169 | 59.3 | 246 | 415 | 2004 |
| 41.5 | 164 | 58.5 | 231 | 395 | 2005 |
| 36.0 | 129 | 64.0 | 229 | 358 | 2006 |
| 39.6 | 172 | 60.4 | 262 | 434 | 2007 |
| 39.1 | 184 | 60.9 | 287 | 471 | 2008 |
| 36.4 | 141 | 63.6 | 246 | 387 | 2009 |
| 38.1 | 129 | 61.9 | 210 | 339 | 2010 |
| 47.8 | 143 | 52.2 | 156 | 299 | 2011 |
| 44.4 | 174 | 55.6 | 218 | 392 | 2012 |

احصائيات قسم السرطان لعام 2012م

موزع حسب نوع الفحص والجنس والنتيجة

| Normal -ve | | | | | | | | | | | | | | | Name of Test |
|------------|-----|-----|--------|-----|----|-------|----|---|------|---|---|-----|---|---|--------------|
| >30 | | | 16--30 | | | 6--15 | | | 1--5 | | | 0>1 | | | |
| T | F | M | T | F | M | T | F | M | T | F | M | T | F | M | |
| 75 | 69 | 6 | 31 | 29 | 2 | 1 | 1 | 0 | 0 | 0 | 0 | 0 | 0 | 0 | CA15-3 |
| 161 | 88 | 73 | 33 | 22 | 11 | 3 | 2 | 1 | 0 | 0 | 0 | 0 | 0 | 0 | CEA |
| 126 | 50 | 76 | 50 | 34 | 16 | 7 | 4 | 3 | 0 | 0 | 0 | 0 | 0 | 0 | AFP |
| 30 | 30 | 0 | 69 | 69 | 0 | 4 | 4 | 0 | 0 | 0 | 0 | 0 | 0 | 0 | BHCG |
| 87 | 87 | 0 | 33 | 33 | 0 | 2 | 2 | 0 | 0 | 0 | 0 | 0 | 0 | 0 | CA125 |
| 417 | 1 | 416 | 17 | 0 | 17 | 1 | 0 | 1 | 0 | 0 | 0 | 0 | 0 | 0 | TPSA |
| 191 | 0 | 191 | 5 | 0 | 5 | 1 | 0 | 1 | 0 | 0 | 0 | 0 | 0 | 0 | FP5A |
| 18 | 10 | 8 | 25 | 12 | 13 | 2 | 1 | 1 | 2 | 1 | 1 | 2 | 0 | 2 | Ferritin |
| 63 | 34 | 29 | 11 | 6 | 5 | 0 | 0 | 0 | 0 | 0 | 0 | 0 | 0 | 0 | CA19-9 |
| 1168 | 369 | 799 | 274 | 205 | 69 | 21 | 14 | 7 | 2 | 1 | 1 | 2 | 0 | 2 | TOTAL |

| TOTAL | | | Abnormal +ve | | | | | | | | | | | | | | | Name of Test |
|-------|------|------|--------------|-----|-----|--------|----|----|-------|---|---|------|---|---|-----|---|---|--------------|
| | | | >30 | | | 16--30 | | | 6--15 | | | 1--5 | | | 0>1 | | | |
| T | F | M | T | F | M | T | F | M | T | F | M | T | F | M | T | F | M | |
| 164 | 151 | 13 | 48 | 43 | 5 | 9 | 9 | 0 | 0 | 0 | 0 | 0 | 0 | 0 | 0 | 0 | 0 | CA15-3 |
| 264 | 141 | 123 | 60 | 27 | 33 | 6 | 2 | 4 | 0 | 0 | 0 | 1 | 0 | 1 | 0 | 0 | 0 | CEA |
| 251 | 122 | 129 | 48 | 22 | 26 | 15 | 9 | 6 | 1 | 1 | 0 | 3 | 2 | 1 | 1 | 0 | 1 | AFP |
| 537 | 537 | 0 | 433 | 433 | 0 | 1 | 1 | 0 | 0 | 0 | 0 | 0 | 0 | 0 | 0 | 0 | 0 | BHCG |
| 176 | 176 | 0 | 45 | 45 | 0 | 9 | 9 | 0 | 0 | 0 | 0 | 0 | 0 | 0 | 0 | 0 | 0 | CA125 |
| 601 | 19 | 582 | 165 | 18 | 147 | 1 | 0 | 1 | 0 | 0 | 0 | 0 | 0 | 0 | 0 | 0 | 0 | TPSA |
| 277 | 0 | 277 | 80 | 0 | 80 | 0 | 0 | 0 | 0 | 0 | 0 | 0 | 0 | 0 | 0 | 0 | 0 | FP5A |
| 84 | 44 | 40 | 12 | 9 | 3 | 6 | 3 | 3 | 11 | 3 | 8 | 5 | 4 | 1 | 1 | 1 | 0 | Ferritin |
| 105 | 57 | 48 | 26 | 13 | 13 | 5 | 4 | 1 | 0 | 0 | 0 | 0 | 0 | 0 | 0 | 0 | 0 | CA19-9 |
| 2459 | 1247 | 1212 | 917 | 610 | 307 | 52 | 37 | 15 | 12 | 4 | 8 | 9 | 6 | 3 | 2 | 1 | 1 | TOTAL |

بوضوح احصائيات قسم الامصال لعام 2012
موزع حسب الفئة العمرية ونوع الفحص والنتيجة

| Positive | | | | | | | | | | | | Negative | | | | | | | | | INVESTGATION |
|-------------|-----|-----|------|----|----|---------|-----|----|----------|-----|----|----------|-----|-----|---------|----|----|----------|----|----|--------------|
| Grand Total | | | > 50 | | | 18 - 50 | | | 1 y - 17 | | | > 50 | | | 18 - 50 | | | 1 y - 17 | | | |
| T | F | M | T | F | M | T | F | M | T | F | M | T | F | M | T | F | M | T | F | M | |
| 665 | 425 | 240 | 18 | 13 | 5 | 108 | 68 | 40 | 99 | 69 | 30 | 355 | 223 | 132 | 40 | 25 | 15 | 45 | 27 | 18 | ANA |
| 150 | 99 | 51 | 0 | 0 | 0 | 25 | 15 | 10 | 20 | 15 | 5 | 82 | 53 | 29 | 6 | 4 | 2 | 17 | 12 | 5 | dsDNA |
| 125 | 47 | 78 | 3 | 0 | 3 | 19 | 7 | 12 | 19 | 4 | 15 | 76 | 32 | 44 | 3 | 1 | 2 | 5 | 3 | 2 | ASMA |
| 119 | 51 | 68 | 3 | 0 | 3 | 22 | 9 | 13 | 15 | 4 | 11 | 74 | 36 | 38 | 1 | 0 | 1 | 4 | 2 | 2 | AMA |
| 45 | 35 | 10 | 0 | 0 | 0 | 3 | 2 | 1 | 12 | 11 | 1 | 29 | 22 | 7 | 1 | 0 | 1 | 0 | 0 | 0 | ACA |
| 40 | 34 | 6 | 0 | 0 | 0 | 4 | 3 | 1 | 3 | 3 | 0 | 33 | 28 | 5 | 0 | 0 | 0 | 0 | 0 | 0 | ANCA |
| 14 | 9 | 5 | 0 | 0 | 0 | 0 | 0 | 0 | 0 | 0 | 0 | 14 | 9 | 5 | 0 | 0 | 0 | 0 | 0 | 0 | Atiphospholi |
| 52 | 27 | 25 | 1 | 0 | 1 | 8 | 3 | 5 | 5 | 3 | 2 | 36 | 20 | 16 | 0 | 0 | 0 | 2 | 1 | 1 | Ani-LKM |
| 5 | 4 | 1 | 0 | 0 | 0 | 2 | 1 | 1 | 0 | 0 | 0 | 3 | 3 | 0 | 0 | 0 | 0 | 0 | 0 | 0 | Anti-C170 |
| 1215 | 731 | 484 | 25 | 13 | 12 | 191 | 108 | 83 | 173 | 109 | 64 | 702 | 426 | 276 | 51 | 30 | 21 | 73 | 45 | 28 | Total |

بوضوح احصائيات قسم الامصال لعام 2012
موزع حسب الفئة العمرية ونوع الفحص والجنس والنتيجة

| TOTAL | > 50 | | | | | | 18 y - 50 | | | | | | 1 year -17 | | | | | | Age |
|-------|-------------------|-----|-----|-------------------|-----|-----|-------------------|-----|-----|-------------------|------|------|-------------------|-----|-----|-------------------|-----|-----|------------|
| | Positive Reaction | | | Negative Reaction | | | Positive Reaction | | | Negative Reaction | | | Positive Reaction | | | Negative Reaction | | | Reaction |
| | T | F | M | T | F | M | T | F | M | T | F | M | T | F | M | T | F | M | SEX |
| 5566 | 45 | 30 | 15 | 425 | 262 | 163 | 376 | 240 | 136 | 3884 | 2385 | 1499 | 293 | 167 | 126 | 543 | 320 | 223 | ASO |
| 5954 | 222 | 134 | 88 | 433 | 270 | 163 | 700 | 442 | 258 | 3827 | 2516 | 1311 | 280 | 161 | 119 | 492 | 291 | 201 | CRP |
| 5026 | 91 | 64 | 27 | 539 | 321 | 218 | 163 | 106 | 57 | 3734 | 2327 | 1407 | 26 | 18 | 8 | 473 | 273 | 200 | RF |
| 519 | 0 | 0 | 0 | 20 | 6 | 14 | 3 | 1 | 2 | 496 | 196 | 300 | 0 | 0 | 0 | 0 | 0 | 0 | RPR |
| 165 | 0 | 0 | 0 | 20 | 4 | 16 | 50 | 50 | 0 | 95 | 95 | 0 | 0 | 0 | 0 | 0 | 0 | 0 | Preganancy |
| 17230 | 358 | 228 | 130 | 1437 | 863 | 574 | 1292 | 839 | 453 | 12036 | 7519 | 4517 | 599 | 346 | 253 | 1508 | 884 | 624 | Total |

بوضوح احصائيات قسم الامصال لعام 2012
موزع حسب الفئة العمرية ونوع الفحص والجنس والنتيجة

| Total | > 50 | | | | | | 18 y - 50 | | | | | | 1 year -17 | | | | | | Age |
|-------|-------------------|-----|----|-------------------|-----|-----|-------------------|-----|-----|-------------------|------|------|-------------------|----|----|-------------------|-----|-----|----------|
| | Positive Reaction | | | Negative Reaction | | | Positive Reaction | | | Negative Reaction | | | Positive Reaction | | | Negative Reaction | | | Reaction |
| | T | F | M | T | F | M | T | F | M | T | F | M | T | F | M | T | F | M | SEX |
| 2104 | 43 | 29 | 14 | 188 | 114 | 74 | 140 | 91 | 49 | 1644 | 1048 | 596 | 10 | 8 | 2 | 79 | 53 | 26 | O |
| 2099 | 53 | 35 | 18 | 178 | 108 | 70 | 172 | 111 | 61 | 1606 | 1022 | 584 | 11 | 8 | 3 | 79 | 54 | 25 | H |
| 2101 | 49 | 32 | 17 | 182 | 111 | 71 | 149 | 96 | 53 | 1632 | 1040 | 592 | 10 | 8 | 2 | 79 | 53 | 26 | AH |
| 2104 | 48 | 30 | 18 | 183 | 112 | 71 | 152 | 101 | 51 | 1632 | 1037 | 595 | 10 | 7 | 3 | 79 | 54 | 25 | BH |
| 978 | 11 | 8 | 3 | 88 | 60 | 28 | 64 | 48 | 16 | 795 | 513 | 282 | 0 | 0 | 0 | 20 | 15 | 5 | B.A |
| 976 | 10 | 7 | 3 | 89 | 61 | 28 | 55 | 40 | 15 | 802 | 519 | 283 | 0 | 0 | 0 | 20 | 15 | 5 | B.M |
| 10362 | 214 | 141 | 73 | 908 | 566 | 342 | 732 | 487 | 245 | 8111 | 5179 | 2932 | 41 | 31 | 10 | 356 | 244 | 112 | Total |

احصائيات قسم الترصد الوبائي لفحص حمى الوادي المتصدع لعام 2012 م

موزع بحسب نوع الفحص والنتيجة

| Dengue IgG | | | | Dengue IgM | | | | | Months |
|--------------|-----------|--------------|----------|------------|------------------|-----------|--------------|----------|-----------|
| Total | Equivocal | Non-Reactive | Reactive | Total | Rejected Samples | Equivocal | Non-Reactive | Reactive | |
| 7 | 0 | 4 | 3 | 14 | 7 | 0 | 6 | 1 | January |
| 2 | 0 | 1 | 1 | 4 | 2 | 0 | 2 | 0 | February |
| No, Reagents | | | | 38 | 19 | 0 | 18 | 1 | March |
| No, Reagents | | | | 124 | 62 | 3 | 43 | 16 | April |
| No, Reagents | | | | 220 | 110 | 4 | 84 | 22 | May |
| No, Reagents | | | | 28 | 14 | 1 | 8 | 5 | June |
| 31 | 0 | 21 | 10 | 80 | 40 | 3 | 26 | 11 | July |
| 13 | 0 | 9 | 4 | 26 | 13 | 1 | 6 | 6 | August |
| 15 | 0 | 11 | 4 | 30 | 15 | 0 | 13 | 2 | September |
| 36 | 1 | 18 | 17 | 72 | 36 | 2 | 20 | 14 | October |
| 27 | 3 | 10 | 14 | 54 | 27 | 4 | 13 | 10 | November |
| 51 | 3 | 33 | 15 | 102 | 51 | 6 | 21 | 24 | December |
| 182 | 7 | 107 | 68 | 792 | 396 | 24 | 260 | 112 | Total |

| Chikungunya IgG | | | | Chikungunya IgM | | | | Months |
|-----------------|--------------|---------------|----------|-----------------|-----------|---------------|----------|-----------|
| Totals | Equivocal | Non- Reactive | Reactive | Totals | Equivocal | Non- Reactive | Reactive | |
| 0 | No, Reagents | | | No, Reagents | | | | January |
| 0 | No, Reagents | | | No, Reagents | | | | February |
| 38 | No, Reagents | | | 19 | 3 | 16 | 0 | March |
| 108 | No, Reagents | | | 54 | 7 | 39 | 8 | April |
| 204 | No, Reagents | | | 102 | 4 | 92 | 6 | May |
| 0 | No, Reagents | | | No, Reagents | | | | June |
| 0 | No, Reagents | | | No, Reagents | | | | July |
| 0 | No, Reagents | | | No, Reagents | | | | August |
| 0 | No, Reagents | | | No, Reagents | | | | September |
| 84 | 0 | 28 | 0 | 28 | 0 | 25 | 3 | October |
| 72 | 0 | 23 | 1 | 24 | 2 | 16 | 6 | November |
| 138 | 1 | 43 | 2 | 46 | 0 | 39 | 7 | December |
| 644 | 1 | 94 | 3 | 273 | 16 | 227 | 30 | Totals |

احصائيات قسم الترصد الوبائي لفحص الحصبة الالمانية لعام 2012 م

موزع بحسب نوع الفحص والنتيجة

| Rubella IgM | | | | Measles IgM | | | | Months |
|----------------------------|-----------|--------------|----------|----------------------------|-----------|--------------|----------|-----------|
| Total | Equivocal | Non-Reactive | Reactive | Total | Equivocal | Non-Reactive | Reactive | |
| عدد العينات غيرمفحوصة(421) | | | | عدد العينات غيرمفحوصة(421) | | | | January |
| عدد العينات غيرمفحوصة(265) | | | | عدد العينات غيرمفحوصة(265) | | | | February |
| 113 | 7 | 96 | 10 | 113 | 2 | 42 | 69 | March |
| 363 | 28 | 303 | 32 | 363 | 11 | 137 | 215 | April |
| 187 | 6 | 140 | 41 | 187 | 5 | 112 | 70 | May |
| 124 | 14 | 88 | 22 | 124 | 4 | 94 | 26 | June |
| 54 | 9 | 39 | 6 | 55 | 6 | 44 | 5 | July |
| 38 | 2 | 28 | 8 | 39 | 1 | 28 | 10 | August |
| 81 | 3 | 71 | 7 | 52 | 0 | 44 | 8 | September |
| 46 | 5 | 36 | 5 | 46 | 0 | 41 | 5 | October |
| 46 | 0 | 37 | 9 | 46 | 1 | 36 | 9 | November |
| 222 | 26 | 148 | 48 | 223 | 2 | 215 | 6 | December |
| 1274 | 100 | 986 | 188 | 1248 | 32 | 793 | 423 | Total |

احصائيات قسم الطفيليات لفحص البراز لعام 2012م

موزع حسب نوع الفحص والفئة العمرية

| Total | Total Positive | | | Total Negative | | | F | | | | | M | | | | | Type of Worm |
|-------|----------------|-----|-----|----------------|-------|-------|------|----------|----------|---------|--------|------|----------|----------|---------|--------|---------------------------|
| | T | F | M | T | F | M | > 40 | 21 -- 40 | 11 -- 20 | 6 -- 10 | 1 -- 5 | > 40 | 21 -- 40 | 11 -- 20 | 6 -- 10 | 1 -- 5 | |
| 3479 | 1 | 0 | 1 | 3478 | 1753 | 1725 | 0 | 0 | 0 | 0 | 0 | 0 | 1 | 0 | 0 | 0 | Hook Worm |
| 3502 | 12 | 3 | 9 | 3486 | 1757 | 1729 | 0 | 0 | 2 | 1 | 0 | 2 | 4 | 1 | 2 | 0 | Entrobios Vermiularis Ova |
| 3480 | 1 | 1 | 0 | 3479 | 1753 | 1726 | 1 | 0 | 0 | 0 | 0 | 0 | 0 | 0 | 0 | 0 | Trichostrongyius SP Ova |
| 3482 | 2 | 2 | 0 | 3480 | 1754 | 1726 | 2 | 0 | 0 | 0 | 0 | 0 | 0 | 0 | 0 | 0 | Taenia Species Ova |
| 3922 | 361 | 193 | 168 | 3557 | 1789 | 1768 | 48 | 92 | 41 | 12 | 0 | 41 | 64 | 36 | 25 | 2 | Entamoeba Histolytica |
| 3486 | 7 | 5 | 2 | 3479 | 1753 | 1726 | 0 | 4 | 1 | 0 | 0 | 0 | 1 | 1 | 0 | 0 | Trichuris Triciura |
| 3480 | 0 | 0 | 0 | 3480 | 1754 | 1726 | 0 | 0 | 0 | 0 | 0 | 0 | 0 | 0 | 0 | 0 | Enclostoma Ova |
| 3549 | 55 | 12 | 43 | 3496 | 1757 | 1739 | 4 | 4 | 4 | 0 | 0 | 5 | 23 | 14 | 1 | 0 | Schistosoma Manasnia Ova |
| 3523 | 33 | 18 | 15 | 3492 | 1759 | 1733 | 7 | 8 | 2 | 1 | 0 | 6 | 3 | 5 | 0 | 1 | Ascaris Lumbricoides Ova |
| 3480 | 1 | 0 | 1 | 3479 | 1754 | 1725 | 0 | 0 | 0 | 0 | 0 | 0 | 0 | 0 | 1 | 0 | sterongyloides Ster Larva |
| 3564 | 87 | 21 | 66 | 3497 | 1761 | 1736 | 1 | 4 | 6 | 8 | 2 | 5 | 24 | 15 | 16 | 6 | Hymenolepis Nana Ova |
| 3844 | 372 | 172 | 200 | 3520 | 1778 | 1742 | 32 | 61 | 38 | 23 | 18 | 39 | 63 | 42 | 33 | 23 | Giardia Lamblia |
| 3986 | 561 | 305 | 256 | 3477 | 1739 | 1738 | 70 | 144 | 63 | 26 | 2 | 75 | 101 | 50 | 19 | 11 | Entamoba Coli |
| 0 | 0 | 0 | 0 | 0 | 0 | 0 | 0 | 0 | 0 | 0 | 0 | 0 | 0 | 0 | 0 | 0 | Others Investigations |
| 46777 | 1493 | 732 | 761 | 45400 | 22861 | 22539 | 165 | 317 | 157 | 71 | 22 | 173 | 284 | 164 | 97 | 43 | TOTAL |

احصائيات قسم الطفيليات لفحص البول لعام 2012م

موزع حسب نوع الفحص والجنس والنتيجة

| Total | Total Positive | | Total Negative | | F | | | | | M | | | | | Type of TEST |
|-------|----------------|------|----------------|------|------|----------|----------|---------|--------|------|----------|----------|---------|--------|------------------------------|
| | F | M | F | M | > 40 | 21 -- 40 | 11 -- 20 | 6 -- 10 | 1 -- 5 | > 40 | 21 -- 40 | 11 -- 20 | 6 -- 10 | 1 -- 5 | |
| 6305 | 457 | 624 | 3426 | 2823 | 191 | 176 | 62 | 26 | 2 | 296 | 245 | 65 | 8 | 10 | Albumin |
| 5763 | 276 | 376 | 3383 | 2802 | 167 | 88 | 18 | 2 | 1 | 254 | 101 | 17 | 3 | 1 | Sugar |
| 2430 | 0 | 0 | 1351 | 1079 | 0 | 0 | 0 | 0 | 0 | 0 | 0 | 0 | 0 | 0 | T . Vagnalis |
| 5057 | 2 | 19 | 3371 | 2792 | 1 | 1 | 0 | 0 | 0 | 0 | 7 | 12 | 0 | 0 | Schistosoma Heamaytobium Ova |
| 0 | 0 | 0 | 0 | 0 | 0 | 0 | 0 | 0 | 0 | 0 | 0 | 0 | 0 | 0 | OTHER |
| 19555 | 735 | 1019 | 11531 | 9496 | 359 | 265 | 80 | 28 | 3 | 550 | 353 | 94 | 11 | 11 | TOTAL |

قسم العلاج الطبيعي خلال العام 2012 م

| الجملة | ديسمبر | نوفمبر | أكتوبر | سبتمبر | أغسطس | يوليو | يونيو | مايو | أبريل | مارس | فبراير | يناير | نوع العلاج | م |
|--------|--------|--------|--------|--------|-------|-------|-------|------|-------|------|--------|-------|---------------|----|
| 279 | 46 | 36 | 30 | 6 | 27 | 22 | 52 | 37 | 7 | 8 | 3 | 5 | S.W.D | 1 |
| 227 | 24 | 18 | 14 | 5 | 28 | 23 | 62 | 36 | 8 | 2 | 3 | 4 | Hotpack | 2 |
| 1352 | 262 | 246 | 207 | 45 | 124 | 78 | 94 | 100 | 69 | 41 | 25 | 61 | Traction | 3 |
| 513 | 84 | 76 | 60 | 18 | 46 | 38 | 58 | 59 | 25 | 12 | 14 | 23 | M.W.D | 4 |
| 1237 | 194 | 182 | 160 | 56 | 109 | 91 | 97 | 93 | 88 | 44 | 26 | 97 | I.R | 5 |
| 1533 | 260 | 254 | 210 | 45 | 127 | 106 | 193 | 159 | 77 | 35 | 14 | 53 | D.D.C | 6 |
| 517 | 96 | 86 | 70 | 27 | 40 | 33 | 34 | 37 | 26 | 29 | 22 | 17 | Magnetic | 7 |
| 171 | 36 | 30 | 24 | 11 | 12 | 10 | 7 | 5 | 10 | 10 | 5 | 11 | Galvan | 8 |
| 125 | 0 | 0 | 0 | 25 | 17 | 14 | 0 | 0 | 0 | 69 | 0 | 0 | Healer | 9 |
| 4242 | 1206 | 1014 | 810 | 91 | 187 | 156 | 227 | 205 | 148 | 64 | 44 | 90 | Massage | 10 |
| 349 | 62 | 56 | 60 | 17 | 26 | 21 | 29 | 21 | 4 | 40 | 5 | 8 | U.S | 11 |
| 836 | 156 | 150 | 134 | 29 | 61 | 51 | 68 | 57 | 52 | 0 | 30 | 48 | F.S | 12 |
| 392 | 0 | 0 | 0 | 78 | 52 | 44 | 0 | 0 | 0 | 218 | 0 | 0 | Hydro Therapy | 13 |
| 5912 | 1220 | 1130 | 891 | 170 | 417 | 347 | 507 | 478 | 320 | 0 | 158 | 274 | Exercise | 14 |
| 1 | 0 | 0 | 0 | 0 | 0 | 0 | 0 | 0 | 0 | 0 | 0 | 1 | Paraffin | 15 |
| 2 | 0 | 0 | 0 | 1 | 0 | 0 | 0 | 0 | 0 | 1 | 0 | 0 | Vasotrain | 16 |
| 428 | 0 | 0 | 30 | 80 | 53 | 44 | 0 | 0 | 0 | 221 | 0 | 0 | Laizar | 17 |
| 18116 | 3646 | 3278 | 2700 | 704 | 1326 | 1078 | 1428 | 1287 | 834 | 794 | 349 | 692 | الاجمالي | |

المهام و الاعمال التي قام مركز الاطراف خلال العام 2012م

| م | اسم الصنف | يناير | فبراير | مارس | أبريل | مايو | يونيو | يوليو | أغسطس | سبتمبر | أكتوبر | نوفمبر | ديسمبر | الجملة |
|----|-------------------------|-------|--------|------|-------|------|-------|-------|-------|--------|--------|--------|--------|--------|
| 1 | عربيات محلي | 0 | 0 | 0 | 0 | 0 | 0 | 0 | 0 | 0 | 0 | 0 | 0 | 0 |
| 2 | أجهزة تعويضية | 30 | 26 | 120 | 23 | 32 | 34 | 168 | 20 | 110 | 18 | 112 | 116 | 809 |
| 3 | جهاز ملوآكي | 0 | 3 | 0 | 0 | 0 | 1 | 0 | 0 | 1 | 2 | 0 | 1 | 8 |
| 4 | مشايات | 12 | 12 | 12 | 25 | 21 | 24 | 6 | 12 | 14 | 5 | 14 | 6 | 163 |
| 5 | عكايز طبية | 10 | 0 | 5 | 71 | 50 | 38 | 58 | 22 | 94 | 68 | 82 | 154 | 652 |
| 6 | عربيات خارجي | 2 | 13 | 0 | 4 | 6 | 7 | 6 | 5 | 6 | | 1 | 5 | 55 |
| 7 | أجهزة بلاتين | 70 | 600 | 120 | 513 | 434 | 409 | 380 | 162 | 320 | 396 | 312 | 312 | 4028 |
| 8 | أحزمي بلاتين (جاك) | 45 | 30 | 25 | 13 | 26 | 35 | 30 | 18 | 10 | 27 | 12 | 8 | 279 |
| 9 | دعامات | 32 | 640 | 107 | 318 | 1 | 5 | 84 | 0 | 110 | 61 | 126 | 112 | 1596 |
| 10 | جبانر منوعة | 38 | 1400 | 306 | 600 | 156 | 110 | 440 | 58 | 600 | 381 | 670 | 613 | 5372 |
| 11 | اطراف صناعية فوق الركبة | 1 | 13 | 14 | 10 | 14 | 13 | 9 | 12 | 7 | 15 | 6 | 3 | 117 |
| 12 | اطراف صناعية تحت الركبة | 35 | 15 | 20 | 13 | 28 | 22 | 16 | 28 | 10 | 17 | 7 | 7 | 218 |
| 13 | كرسي سي بي | 30 | 14 | 14 | 7 | 21 | 17 | 20 | 8 | 11 | 18 | 10 | 6 | 176 |
| 14 | أقدام | 15 | 30 | 42 | 76 | 60 | 95 | 82 | 126 | 102 | 86 | 90 | 96 | 900 |
| 15 | أيادي | 4 | 5 | 7 | 6 | 4 | 6 | 0 | 1 | 4 | 5 | 0 | 2 | 44 |
| 16 | أحذية طبية | 70 | 600 | 507 | 99 | 82 | 113 | 90 | 56 | 96 | 67 | 110 | 69 | 1959 |
| 17 | حزمت طبية | 10 | 5 | 25 | 7 | 340 | 323 | 218 | 324 | 159 | 278 | 305 | 450 | 2444 |
| 18 | أصلاحات متنوعة | 180 | 1400 | 1320 | 885 | 517 | 472 | 260 | 211 | 613 | 520 | 638 | 642 | 7658 |
| | الاجمالي | 584 | 4806 | 2644 | 2670 | 1792 | 1724 | 1867 | 1063 | 2267 | 1964 | 2495 | 2602 | 18820 |

المجلس اليمني للتخصصات الطبية

**Yemeni Bord of
Medical Specialization**

كشف إجمالي باعداد خريجي الزمالة العربية لجميع الاختصاصات
ARAB Board Graduate s according to Specialization

| Specialization | الدكتوراه doctorate | الماجستير masters | دبلوم diploma | التخصصات | م |
|---|------------------------|----------------------|------------------|---------------------------------|----|
| Pediatric | 51 | 26 | - | طب الاطفال | 1 |
| Health Management | - | 58 | - | الادارة الصحية | 2 |
| Gynecology & Obstetrics | 27 | 66 | - | التوليد وامراض النساء | 3 |
| General Surgery | 22 | 30 | - | طب الجراحة العامة | 4 |
| Anesthesia | 8 | - | - | انف واذن وحنجرة | 5 |
| Internal Medicine | 76 | 19 | - | طب الباطنة العامة | 6 |
| Community Medicine | 0 | - | 28 | طب المجتمع | 7 |
| Radiology | 20 | - | - | اشعة تشخيصية | 8 |
| Psychiatric | 2 | - | 14 | الطب النفسي | 9 |
| Urology | 5 | - | - | جراحة مسالك بولية | 10 |
| Jurisdiction of Ophthalmology | 8 | 10 | - | اختصاص طب وجراحة العيون | 11 |
| Jurisdiction of anesthesia and intensive care | 11 | 4 | - | اختصاص التخدير والعناية المركزة | 12 |
| Orthopedic | 15 | - | - | جراحة عظام | 13 |
| Emergency | 12 | - | - | الطوارئ | 14 |
| Dermatology and Venereology | 18 | - | - | الامراض الجلدية و التناسلية | 15 |
| Jrajh brain and nerves | 6 | 0 | - | جراحة المخ و الاعصاب | 16 |
| Total | 281 | 213 | 42 | الإجمالي | |